

BALANÇO DE

GESTÃO



EXERCÍCIO 2017



PREFEITURA MUNICIPAL DE FEIRA DE SANTANA
SECRETARIA MUNICIPAL DE PLANEJAMENTO
DEPARTAMENTO DE PLANEJAMENTO ECONÔMICO

2018

COMUNICAZIONE DI SVILUPPO URBANO

RELATÓRIO DAS ATIVIDADES DA SECRETARIA MUNICIPAL DE DESENVOLVIMENTO URBANO DURANTE O EXERCÍCIO DE 2017

APRESENTAÇÃO

O presente Relatório 2017 engloba as atividades desenvolvidas pela Secretaria Municipal de Desenvolvimento Urbano – SEDUR, durante todo o ano, sendo o primeiro ano do quarto mandato da gestão do Governo José Ronaldo de Carvalho.

O objetivo principal deste relatório é registrar as intervenções nos setores de competência desta Secretaria, além de prestar conta aos diversos segmentos da sociedade, da aplicação dos recursos humanos, materiais e financeiros disponibilizados.

1 DEPARTAMENTO DE ENGENHARIA

O Departamento de Engenharia – Divisão de Execução de Obras e Divisão de Fiscalização de Acompanhamento de Obras - sob a direção do Engenheiro José Braga da Silva Netto, possui em seu corpo funcional 09 (nove) Engenheiros Civis, 03 (três) Arquitetas, 11(onze) estagiários de Engenharia Civil, 01 (um) contratado Técnico em Edificações e 06 (seis) estagiários Técnico em Edificações.

Este Departamento atua fiscalizando as obras e serviços executados no Município e em seus Distritos, com o objetivo de manter a qualidade das obras efetuadas pela Prefeitura.

As Divisões de Usina de Asfalto e de Controle e Manutenção de Máquinas e Materiais estão diretamente ligadas ao Departamento de Engenharia da Secretaria de Desenvolvimento Urbano.

Estrutura - O Departamento conta com 02 (dois) veículos para fiscalização das obras, 09 (nove) computadores para elaboração de planilhas de medição, CI, ofícios, memorandos, solicitação de férias, relatórios e outros.

Durante o ano de 2017 tivemos 148 (cento e quarenta e oito) obras, das quais 112 (cento e doze) estão em andamento, 34 (trinta e quatro) concluídas e 2 (duas) à iniciar.

Outros serviços de Engenharia (dispensas) não estão considerados na distribuição de obras por fiscal. Alertamos de que o número de obras não é equivalente ao tamanho das mesmas.

OBRAS CONTRATADAS	
OBRAS 2012	
Em Andamento:	01
OBRAS 2013	
Em Andamento:	01
OBRAS 2014	
Em Andamento:	08
OBRAS 2015	
Em Andamento:	15
OBRAS 2016	
Em Andamento:	37

OBRAS 2017					
A iniciar:	02				
Em Andamento:	50				
Concluídas:	34				
Total de Obras (2012/2013/2014/2015/2016/2017)					
Total de Obras					
148					
OBRAS CIVIS					
Construções:	Unid	Concluídas	Em execução		
Escola / Creche	9	2	7		
Praça	1	1	0		
Quadra, Campos, Alambrado e Ciclovía	9	2	7		
Posto de Saúde, CAPS, CREA, UPA	9	4	5		
Mercado e Galpão	4	1	3		
Prédios Públicos	2	0	2		
Obras Diversas	8	2	6		
Reformas e Ampliações:	Unid	Concluídas	Em execução		
Escola / Creche	10	4	6		
Praça	4	1	3		
Quadra, Campos, Alambrado e Ciclovía	8	2	6		
Posto de Saúde, CAPS, CREA, UPA	5	1	4		
Prédios Públicos	8	4	4		
Obras Diversas	9	3	6		
Pavimentação Orçada:	Unid	m	Ton.	m₃	m²
Fornecimento de CBUQ					
Paralelepípedo					
Meio - Fio					
Pavimentação Concluída:	Unid	m	Ton.	m₃	m²
Em CBUQ			9.553,5 0		76.428, 00
Tapa Buraco com CPMF			27.365, 85		218.926 ,80
Paralelepípedo					269.982 ,51
Meio - Fio		126.002 ,96			
Total Executado em m² (CBUQ, T.buraco e paralelo)					
Drenagem de Águas Pluviais - Redes Coletoras					

SETOR DE CADASTRO E EMISSÃO DE ALVARÁS	
Emissão de Alvarás de Construção	3.856
Emissão de Habite-se	4.657
Emissão de Projeto de Combate a Incêndio	260
Emissão de outro – OAP, Demolição	106
Emissão de Alvarás de Funcionamento	502
DIVISÃO DE FISCALIZAÇÃO E ACOMPANHAMENTO DE OBRAS	
Notificações emitidas	690
Denúncias fiscalizadas	188
Processos fiscalizados	1045
Outros	16
SETOR JURIDÍCO	
Parecer e Acompanhamento de Processos do Ministério Público	119
Processos de Desmembramento / Registro de Área	42
Processo de Uso Capião	102
SETOR DE RECEPÇÃO E DENÚNCIAS	
Denúncias	156
Denúncias Recepcionadas pela SEDUR	2.040
Denúncias Atendidas pela SEDUR	288
Denúncias encaminhadas para outras Secretarias	1.752
SETOR TÉCNICO (ARQUITETOS, ENGENHEIROS E TÉCNICOS)	
Parecer Contabilidade, Licença de Construção	679
OAP - Análise de Orientação Previa	44
Renovação de Alvará	11
Alvará de Funcionamento	529
Análise de Viabilidade e Localização	250
Mudança de Titularidade	03
Análise e Parecer de Pânico e Incêndio	126
DIVISÃO DE ACOMPANHAMENTO DE LICITAÇÃO E CONTRATOS	
Abertura de Processos	182
Dispensa de Licitação	20
Aditivo de Contrato	145
Processo de Pagamento	529
Empenho dos Processos	462

1 INTERVENÇÕES POR BAIRRO

35BI

- Pavimentação em paralelepípedo nas ruas do loteamento Nova América

AGROVILA

- Pavimentação em paralelepípedo em diversas ruas ("i", Floriano Peixoto, Jasmim, "J")

ALTO DO PAPAGAIO

- Construção da creche/escola dalva suzart, bairro alto do papagaio

ASA BRANCA

- Pavimentação em paralelepípedo e construção de passeios em diversas Ruas
- Pavimentação em paralelepípedo em diversas Ruas: Moisote, Travessa Moisote, Adorno Pereira (antiga rua Londrina), Ibituruna, Majé, Macarani
- Pavimentação em paralelepípedo e construção de passeios em diversas Ruas: Adolfo Dutra, Santa Catarina, Arroio Grande, Assau, Astorga, Erick Carvalho, Arroio de Meio, Adolfo Dutra, Assailandia, Para de Minas

AVIÁRIO

- Reforma e ampliação da escola municipal Monsenhor Jessé Torres Cunha, na Rua Santa Tereza
- Pavimentação em paralelepípedo e construção de passeio em ruas no Conjunto Paulo Souto e no Loteamento Parque Nova América
- Recuperação e pintura geral do Parque de Exposição João Martins da Silva, visando a realização da 42ª Expofeira
- Pavimentação em paralelepípedo nas Ruas Gracione Dias e Estrela Dalva e na Travessa Gracione Dias, localizadas no Conjunto Liberdade

AVENIDA MARIA QUITÉRIA

- Construção do monumento a Maria Quitéria, na Avenida Maria Quitéria

BARAUNAS

- Construção do Galpão Cultural do Bairro Baraúnas

- Construção de muro, na Rua Milano

BRASILIA

- Complementação dos serviços para Construção da Creche padrão tipo B na Comunidade Irmã Dulce
- Recuperação da casa onde funcionava a Escola Municipal Ana Brandoa, localizada na Rua Muriaé, nº 50

CALUMBI

- Pavimentação em paralelepípedo em diversas ruas: Caminho 21, Caminho 23, Caminho 26, localizado no conjunto Feira IV
- Pavimentação em paralelepípedo em diversas ruas: (VP 18,20,22, 24,27,33, 34,35,36,37 e 38, Travessa VP 38, Transversal entre a VP 22 até 28, Targino e Pau Brasil), localizadas no Conjunto Feira IX
- Construção do campo de futebol, com vestiários e alambrado, Conjunto Feira IX
- Construção da escola municipal com 10 salas localizada no Conjunto Feira IX

CAMPO DO GADO NOVO

- Pavimentação em paralelepípedo em diversas ruas (Travessa Genildo Carvalho, Paz, Maefelima de Carvalho, Av. Campo do Gado Novo, Tangará e Genildo)

CAMPO LIMPO

- Construção de Escola Municipal com 10 salas no Bairro Campo Limpo, no padrão 02
- Reforma e ampliação da Escola Municipal Noide Cerqueira localizada na Travessa Senai
- Pavimentação em paralelepípedo em diversas ruas localizadas no Loteamento João Serafim de Lima (rua Manoel Brasil, Conceição Borges, Enoque Brasil, Travessa Elias Lima).
- Pavimentação em paralelepípedo das ruas: Martin Cardoso, Tv. Pitombeira (os dois lados), Piritinga (rua da praça) e Matacaxeta
- Complementares para construção de Unidade Básica de Saúde - 03 equipes, Rua Alberto Ribeiro, Loteamento Parque João Serafim

- Pavimentação em paralelepípedo da Rua Tiquaruçu

CENTRO

- Assentamento (incluindo o fornecimento) de 7.000 m² (sete mil metros quadrados) de pedras portuguesas em passeios e canteiros centrais do Município de Feira de Santana, Bahia.
- Pequenos reparos e adequações físicas no imóvel onde funcionará o Programa Feira Produtiva
- Recuperação do Prédio da Antiga Procuradoria, localizada na Rua Libânio de Moraes
- Assentamento (incluindo o fornecimento) de 5.000 m (cinco mil metros lineares) de meio-fio de concreto - padrão econômico - em passeios e canteiros centrais da malha viária do Município de Feira de Santana, Bahia.
- Reforma dos sanitários do Ceasa
- Construção do posto policial do Centro de Abastecimento
- Recuperação e pintura da Casa do Trabalhador situado na Rua Castro Alves
- Adequação dos Boxes de Artesanto no prédio situado à Rua Olímpio Vital, onde funcionará provisoriamente o artesanato do centro de abastecimento
- Recuperação de Ruas e Estradas do Município de Feira de Santana, Bahia
- Reforma da Casa do Estudante
- Ajustes da Calçada da Praça de Alimentação, localizada na Avenida Getúlio Vargas, neste município
- Melhorias e reforma nos boxes do complexo turístico localizado no Centro de Abastecimento deste município.
- Revitalização da Praça Presidente Médici, localizada na Rua Dom João vi, centro, feira de santana, bahia, através da execução de cobertura metálica com telhas metálicas aço zincado.
- Recuperação de praças de ginástica ao ar livre localizadas nas Avenidas Fraga Maia e Getúlio Vargas, neste município.
- Aplicação de concreto betuminoso usinado a quente (cbuq) na pavimentação de ruas, avenidas e estradas do município, incluindo o fornecimento do produto EAP
- Reforma e recuperação das instalações físicas do Mercado de Arte, localizado na Praça da Bandeira, neste município.
- Reforma do Ginásio de Esportes Municipal, localizado na Rua Aloísio Resende

- Recuperação da Estação de Transbordo Central.
- Recuperação da Praça do Tropeiro, localizada no centro de abastecimento
- Reforma e ampliação da Escola Municipal Joselito Amorim . localizada na Rua Álvaro Simões
- Complementação da construção do Centro de Referência Especializado para população em situação de rua - CENTRO POP
- Construção do Centro de Referência para população em situação de rua - CREAS POP

CIDADE NOVA

- Construção da praça dos esportes e cultura João Havelange
- Construção de alambrado no campo de futebol localizado na Rua Barra dos Bandeirantes

CONCEIÇÃO

- Construção da Escola municipal da Conceição
- Pavimentação em paralelepípedo em diversas ruas do Bairro Conceição
- Pavimentação em paralelepípedo em diversas ruas do bairro Conceição (Ruas Mensá Mendes, Capim Grosso, Capitão Eneas, Capão Azul, Capão Leão)
- Construção da Ciclovía e Pista de Cooper

CONCEIÇÃO II

- Construção do Centro de Referência Especializado de Assistência Social - CREAS

CONJUNTO FEIRA X

- Recuperação da quadra poliesportiva, localizado na Rua Macário Cerqueira

DISTRITO DE ALECRIM MIÚDO

- Pavimentação em paralelepípedo em diversas Ruas do Distrito de Alecrim Miúdo (rua Principal, rua "A", rua "B", rua Lateral da Praça - lado direito, rua lateral da praça - lado esquerdo).

DISTRITO DA MATINHA

- Construção de Alambrado no campo de futebol localizado no Povoado de Candeia Grossa
- Reforma e ampliação da Escola Municipal Anísio Pereira Bernardes
- Urbanização da Praça Largo da Criança, localizada no povoado de Candeal II
- Recuperação do Posto de Saúde da Comunidade Genipapo

DISTRITO DE BONFIM DE FEIRA

- Reforma e equipamentação do campo de futebol, no Distrito de Bonfim de Feira

DISTRITO DE HUMILDES

- Construção de Escola na Terra Dura
- Reforma e ampliação da Escola Municipal Mãe dos Humildes
- Pavimentação em paralelepípedo nas Ruas Expedito Nunes, Domingos Nunes, Principal, Sirilo Gomes, Tereza Nunes e Estrada da Rocinha, do Loteamento Camila
- Pavimentação em paralelepípedo em Diversas Ruas na Comunidade do Fulô: Rua Nova Esperança, Caminho 1, Estrada da Brasfrut e Rua Hilário
- Pavimentação em paralelepípedo em diversas Ruas (vizinhas ao Loteamento Camila): Orivaldo Luiz, São Luiz, Novo Horizonte, Salgadeira, José Falcão, Trav. Hosana Nogueira, Boa Vista, Ipanema e Roberto Nunes
- Pavimentação em paralelepípedo em diversas Ruas: rua Graviola, travessa Graviola e rua da Jaqueira
- Construção de caixa d'água no Povoado de Rosário

DISTRITO DE IPUAÇU

- Construção do campo de futebol (muro de contenção)
- Recuperação do posto policial

DISTRITO DE JAGUARA

- Reforma e ampliação da escola municipal José Martins dos Santos, Fazenda Rio do Peixe
- Recuperação do Pontilhão sobre o Rio do Peixe
- Pavimentação em paralelepípedos da Rua Central da Comunidade 2 é 1

DISTRITO DE JAIBA

- Pavimentação em paralelepípedo das Ruas: Entrada Principal, Ozenita, Estrada Vila do Pan e Vila do Pan
- Recuperação do Pólo de Cultura Digital

DISTRITO DE MARIA QUITÉRIA

- Construção da Escola Creche Quilombola com 10 salas de aula
- Pavimentação da via de acesso a plataforma de Vôo Livre e a construção de equipamentos públicos de apoio ao mirante, localizados no Morro de São José
- Reforma e ampliação da Escola Municipal Artur Martins da Silva, localizada no Bairro Pedra Ferrada

DISTRITO DE TIQUARUÇU

- Reforma e equipamentação do campo de futebol
- Construção da Unidade Básica de Saúde - 02 equipes, Rua da Igreja, Comunidade de São Cristovão
- Pavimentação em paralelepípedo na Rua Rufino Santos Melo
- Reforma do Centro Comunitário do Povoado do Caroá

ESTAÇÃO NOVA

- Construção do Mercado de Carne da Feira da Estação Nova

FEIRA IX

- Pavimentação em paralelepípedo nas Ruas: Passeio, Dr. Anterval, Caminho 27, Caminho 20, Via local "B", Via local "E" e Travessa Via local "E"

FEIRA X

- Construção de Quadra Poliesportiva com vestiários da Escola Municipal Ana Maria Alves

GABRIELA

- Construção do CIE - Centro de Iniciação ao Esporte com quadras reversíveis, ginásio de esportes e quadra poliesportiva externa
- Pavimentação em paralelepípedo em diversas Ruas do Bairro Gabriela
- Pavimentação em paralelepípedo em diversas Ruas: Escalada (complemento), Esplendor, Andando nas Nuvens e Edson Silva

- Pavimentação em paralelepípedo nas Ruas: Roberto Tourinho, 1ª Trav. Casarão, Andando nas Nuvens, História de Amor, 1ª Trav. Santana do Agreste, Bem Amado, Indomada, Zazá, Semideus, Escalada, Escrava Isaura e Vila

GEORGE AMÉRICO

- Recuperação da quadra de esportes localizada no Bom Viver
- Construção do Galpão da Feira
- Reforma e ampliação da escola municipal Norma Suely Mascarenhas, localizada na Rua B

JARDIM ACÁCIA

- Pavimentação em paralelepípedo das Ruas: Ouriçangas, Penápolis e Pesqueira

JARDIM CRUZEIRO

- Reforma do Estádio de Futebol Alberto Oliveira (Joia da Princesa)
- Implantação da rede de drenagem de águas pluviais da Rua Senhor do Bonfim
- Pavimentação em paralelepípedo em diversas ruas: Tv. Tarcísio, Eucalipto, Tv. Filomena, Tv. Jurandir Muniz, Barroquinha, 2ª Trav. Barrolândia

LIMOEIRO

- Pavimentação em paralelepípedo em diversas Ruas: Albertino de Carvalho, Primeira Travessa Ebenezer e Ebenezer

MANGABEIRA

- Pavimentação em asfalto da Av. Airton Senna no Bairro Mangabeira, tendo 2,600 km de micro drenagem, passeio publico
- Construção do CAPS II, localizado na Rua Alcantara, s/n, no Loteamento Modelo
- Pavimentação em paralelepípedo em diversas Ruas: Travessa Boa Esperança, José Cícero Lima, Cordeirópolis, B e Vitoria do Mearin
- Pavimentação em paralelepípedo em diversas Ruas no Parque da Lagoa: Borazópolis, Brasilândia, Auriflama
- Pavimentação em paralelepípedo na rua Camaratuba, rua Januária e rua "A"

AVENIDA MARIA QUITÉRIA

- Recuperação em terra armada em viaduto, localizada na Avenida Maria Quitéria

MUCHILA

- Construção de Creche tipo B
- Construção do Centro do Idoso, localizado na Rua Itacarambi
- Reforma e modificação no Centro de Cultura Maestro Miro para a Sala do acervo musical do cantor Nelson Gonçalves.

MUNICIPIO

- Fornecimento e assentamento em berço de concreto de meio fio padrão DNIT no trecho da Avenida Rio de Janeiro que vai do Posto de Gasolina Guimarães até o viaduto próximo a Pousada da Feira.
- Pavimentação asfáltica com construção de passeio, drenagem e iluminação da Via Marginal de acesso ao aeroporto no município de Feira de Santana
- Construção de Unidade Básica de Saúde - 02 equipes Lot. Parque Violeta, Lot. Irmãos Trindade (Parque Ype) e rua extrema - Santo Antonio dos Prazeres
- Implantação das superestruturas metálicas, pilares estruturais e estruturas de toda a cobertura dos terminais Getúlio Vargas, João Durval e Pampalona

NOVO HORIZONTE

- Pavimentação em paralelepípedo na 1ª travessa real, localizada no bairro novo horizonte, neste município.

OLHOS D'ÁGUA

- Construção do CAPS III, localizado na Rua Araújo Pinho
- Construção do CAPS Infantil, localizado na Rua Senador Quintino

PAMPALONA

- Pavimentação em paralelepípedo em diversas Ruas: Alan Kardec, Travessa Alan Kardec, Santo Amaro e Planaltina

PARQUE LAGOA SUBAÉ

- Pavimentação em paralelepípedo em diversas Ruas: Corrente (ao lado do posto de saúde) e Montonopolis (em frente ao posto de saúde)

- Delimitação da Área de Preservação Permanente - APP da Lagoa do Subaé, através da execução da ciclovia e pista de cooper na APP localizada no Loteamento Parque Lagoa Subaé

PEDRA DO DESCANSO

- Requalificação do Sistema de Drenagem (trecho) na Avenida Antônio Bernardino de Carvalho - Vila Olímpia
- Pavimentação em paralelepípedo em diversas Ruas: 2ª, 3ª, 4ª, 5ª, 6ª, 7ª, 8ª e 9ª Trav. Ipuacu, Travessa Boa Vista, Bela Vista, Plínio Pereira, localizada no Conjunto Jussara

QUEIMADINHA

- Construção e recuperação do Campo de Futebol Celso Ribeiro Daltro
- Conclusão de Unidade de Saúde da Fonte de Lili
- Pavimentação em paralelepípedo na Rua Alcides Fadigas
- Construção de Unidade de Pronto Atendimento - UPA

SANTA MÔNICA

- Construção da quadra poli-esportiva com vestiários da Escola Municipal Maria Antônia Costa, localizada na Rua Rio Madeira nº 17

SANTO ANTÔNIO DOS PRAZERES

- Pavimentação em paralelepípedos em Ruas do Bairro Santo Antônio dos Prazeres
- Pavimentação em paralelepípedo na Rua São Sebastião da gama

SIM

- Reforma e ampliação do Posto de Saúde
- Pavimentação em paralelepípedo na Rua Corredor dos Araçás
- Construção da creche/educação infantil padrão B, situada na Rua Ipaumirim

SITIO NOVO

- Pavimentação em paralelepípedo na Rua Linhares

SOBRADINHO

- Pavimentação em paralelepípedo na Travessa Canã,
- Construção do Mercado para Carnes da Feirinha do Sobradinho.

SUBAÉ

- Reforma e ampliação da Escola Luciano Ribeiro
- Pavimentação em paralelepípedo em diversas Ruas: Santo Antonio, A, no Loteamento Piu 12, 2ª Travessa Tupiranquis)

TOMBA

- Reforma da Policlínica, localizada na Rua Corijá esquina com a Rua São João
- Recuperação da Estação de Transbordo Sul
- Pavimentação em paralelepípedo em diversas Ruas do Bairro Tomba
- Pavimentação em paralelepípedo das Ruas: Açucena, Minas Gerais, Rede e Sol de Verão
- Implantação e modernização de infra-estrutura para esporte recreativo e de lazer com serviços complementares para construção da Praça da Juventude
- Pavimentação em paralelepípedo na Rua Aquilino Pereira, na Travessa Aquilino Pereira e na Rua Lírios dos Campos, localizadas no Conjunto Fraternidade
- Construção do Skatepark (pista de skate), localizado no Parque da Cidade
- Urbanização da Praça da Fraternidade, localizada na Rua do Telégrafo
- Reforma e ampliação do Posto de Saúde Liberdade, Rua Salvador
- Pavimentação em paralelepípedo em diversas Ruas (Corredor da Elenge, F, I, E, E2, ou Jardim Colorado, Beco (entre a Rua e2 e a Rua F ou Jardim Colorado) localizadas no Conjunto Panorama
- Pavimentação em paralelepípedo em diversas Ruas: São Gerônimo, Arco Branco, Quadra M, Paraíso Verde, Pássaro Livre, São João, Tv. São João, Águia Dourada, Tv. Quixabeira, Mandacaru e Gerônimo
- Pavimentação em paralelepípedo em diversas Ruas: Hamilton Cunha, Edvan Cavalcante, 3ª Trav. Medeiros Neto, João Manoel Araújo
- Pavimentação em paralelepípedo nas Alamedas "A", "B", "C", "D", "E", "F", "G", "H", "I" e Rua Alcinda Nery, localizadas no Parque Tamandari

2. DETALHAMENTO DAS INTERVENÇÕES POR BAIRRO

Objeto	Situação	Valor Total	Total Pago	%	Bairro
CONTRATAÇÃO DE EMPRESA DE ENGENHARIA PARA EXECUTAR PAVIMENTAÇÃO EM PARALELEPÍPEDO NAS RUAS DO LOTEAMENTO NOVA AMÉRICA, NO BAIRRO 35º BI, CONFORME ORÇAMENTO DESCRITIVO.	EM ANDAMENTO	R\$ 657.191,88	R\$ 657.191,88	30,92	35º BI
CONTRATAÇÃO DE EMPRESA DE ENGENHARIA PARA EXECUTAR PAVIMENTAÇÃO EM PARALELEPÍPEDO EM DIVERSAS RUAS DO BAIRRO AGROVILA (RUA "I", RUA FLORIANO PEIXOTO, RUA JASMIM, RUA "J").	EM ANDAMENTO	R\$ 215.197,66	R\$ 211.385,44	41,00	AGROVILA
CONSTRUÇÃO DA CRECHE/ESCOLA DALVA SUZART, BAIRRO ALTO DO PAPAGAIO, S/N	EM ANDAMENTO	R\$ 1.343.173,65	R\$ 1.343.173,61	72,00	ALTO DO PAPAGAIO
CONTRATAÇÃO DE EMPRESA DE ENGENHARIA PARA EXECUTAR PAVIMENTAÇÃO EM PARALELEPÍPEDO E CONSTRUÇÃO DE PASSEIOS EM DIVERSAS RUAS DO BAIRRO ASA BRANCA, FEIRA DE SANTANA, BAHIA, CONFORME PROJETO EM ANEXO.	EM ANDAMENTO	R\$ 473.336,56	R\$ 404.048,30	99,10	ASA BRANCA
CONTRATAÇÃO DE EMPRESA DE ENGENHARIA PARA EXECUTAR PAVIMENTAÇÃO EM PARALELEPÍPEDO E CONSTRUÇÃO DE PASSEIOS EM DIVERSAS RUAS(ADOLFO DUTRA, , SANTA CATARINA,	EM ANDAMENTO	R\$ 390.561,28	R\$ 332.019,59	96,94	ASA BRANCA

ARROIO GRANDE, ASSAU, ASTORGA, ERICK CARVALHO, ARROIO DE MEIO, ADOLFO DUTRA, ASSAILANDIA, PARA DE MINAS,) DO BAIRRO ASA BRANCA					
CONTRATAÇÃO DE EMPRESA DE ENGENHARIA PARA EXECUTAR SERVIÇOS DE PAVIMENTAÇÃO EM PARALELEPÍPEDO EM DIVERSAS RUAS: RUA MOISOTE, TRAVESSA MOISOTE, RUA ADORNO PEREIRA (ANTIGA RUA LONDRINA), RUA IBITURUNA, RUA MAJÉ, RUA MACARANI, LOCALIZADA NO BAIRRO ASA BRANCA	EM ANDAMENTO	R\$ 381.321,00	R\$ 380.216,99	34,16	ASA BRANCA
CONTRATAÇÃO DE EMPRESA DE ENGENHARIA PARA SERVIÇOS DE REFORMA E AMPLIAÇÃO DA ESCOLA MUNICIPAL MONSENHOR JESSÉ TORRES CUNHA, NA RUA SANTA TEREZA, S/N, BAIRRO AVIÁRIO.	EM ANDAMENTO	R\$ 1.273.725,25	R\$ 1.238.023,84	98,02	AVIÁRIO
CONTRATAÇÃO DE EMPRESA DE ENGENHARIA PARA EXECUTAR OBRAS DE PAVIMENTAÇÃO EM PARALELEPÍPEDO E CONSTRUÇÃO DE PASSEIO EM RUAS NO CONJUNTO PAULO SOUTO E NO LOTEAMENTO PARQUE NOVA AMÉRICA, BAIRRO AVIÁRIO.	CONCLUÍDA	R\$ 1.141.967,21	R\$ 1.141.967,21	100,00	AVIÁRIO
CONTRATAÇÃO DE EMPRESA PARA RECUPERAÇÃO E PINTURA GERAL DO PARQUE DE EXPOSIÇÃO JOÃO MARTINS DA SILVA DE FEIRA DE SANTANA-BA, VISANDO A REALIZAÇÃO DA 42ª EXPOFEIRA	EM ANDAMENTO	R\$ 173.546,84	R\$ 171.480,01	99,79	AVIÁRIO

NO PERÍODO DE 03 A 10 DE SETEMBRO DE 2017, CONFORME ESPECIFICAÇÃO TÉCNICA E ORÇAMENTO DESCR					
CONTRATAÇÃO DE EMPRESA DE ENGENHARIA PARA EXECUTAR PAVIMENTAÇÃO EM PARALELEPÍPEDO NAS RUAS GRACIONE DIAS E ESTRELA DALVA E NA TRAVESSA GRACIONE DIAS, LOCALIZADAS NO CONJUNTO LIBERDADE, BAIRRO AVIÁRIO, FEIRA, BAHIA.	CONCLUÍDA	R\$ 151.140,17	R\$ 121.424,75	100,00	AVIÁRIO
CONTRATAÇÃO DE EMPRESA DE ENGENHARIA PARA EXECUTAR A CONSTRUÇÃO DO MONUMENTO A MARIA QUITÉRIA, NA AVENIDA MARIA QUITÉRIA, FEIRA DE SANTANA, BAHIA.	CONCLUÍDA	R\$ 64.994,94	R\$ 64.994,94	100,00	AVENIDA MARIA QUITÉRIA
CONTRATAÇÃO DE EMPRESA DE ENGENHARIA PARA CONSTRUÇÃO DO GALPÃO CULTURAL DO BAIRRO BARAÚNAS. CONVÊNIO SICONV Nº 812161/2014/2014/MIN. DA CULTURA/CAIXA. CONTRATO DE REPASSE/PROCESSO Nº 2648.1021091-23/2014.	CONCLUÍDA	R\$ 741.214,30	R\$ 357.592,29	100,00	BARAUNAS
CONTRATAÇÃO DE EMPRESA DE ENGENHARIA PARA EXECUTAR A CONSTRUÇÃO DE MURO, NA RUA MILANO, LOCALIZADA NO BAIRRO BARAÚNAS.	EM ANDAMENTO	R\$ 14.993,07	R\$ 14.590,61	97,32	BARAUNAS
CONTRATAÇÃO DE EMPRESA DE ENGENHARIA PARA COMPLEMENTAÇÃO DOS SERVIÇOS PARA CONSTRUÇÃO DA	EM ANDAMENTO	R\$ 988.866,17	R\$ 972.672,39	26,00	BRASÍLIA

CRECHE PADRÃO TIPO B COMUNIDADE IRMÃ DULCE					
CONTRATAÇÃO DE EMPRESA DE ENGENHARIA PARA EXECUTAR A RECUPERAÇÃO DA CASA ONDE FUNCIONAVA A ESCOLA MUNICIPAL ANA BRANDOA, LOCALIZADA NA RUA MURIAÉ, Nº 50, BAIRRO BRASÍLIA.	EM ANDAMENTO	R\$ 85.334,02	R\$ 83.934,02	69,12	BRASÍLIA
CONTRATAÇÃO DE EMPRESA DE ENGENHARIA PARA EXECUTAR PAVIMENTAÇÃO EM PARALELEPÍPEDO EM DIVERSAS RUAS: RUA CAMINHO 21 A, RUA CAMINHO 23, RUA CAMINHO 26, LOCALIZADO NO CONJUNTO FEIRA IV, BAIRRO CALUMBI,	EM ANDAMENTO	R\$ 118.082,79	R\$ 113.240,30	95,90	CALUMBI
CONTRATAÇÃO DE EMPRESA DE ENGENHARIA PARA EXECUTAR PAVIMENTAÇÃO EM PARALELEPÍPEDO EM DIVERSAS RUAS: (VP 18,20,22, 24,27,33, 34,35,36,37 E 38, TRAVESSA VP 38, TRANSVERSAL ENTRE A VP 22 ATÉ 28, RUA TARGINO E RUA PAU BRASIL), LOCALIZADAS NO CONJUNTO FEIRA IX	EM ANDAMENTO	R\$ 371.564,93	R\$ 331.810,22	85,00	CALUMBI
CONTRATAÇÃO DE EMPRESA DE ENGENHARIA PARA CONSTRUÇÃO DO CAMPO DE FUTEBOL, COM VESTUÁRIOS E ALAMBRADO, CONJUNTO FEIRA IX, BAIRRO CALUMBI, NESTE MUNICÍPIO.	EM ANDAMENTO	R\$ 242.677,29	R\$ 56.282,51	23,19	CALUMBI
CONTRATAÇÃO DE EMPRESA DE ENGENHARIA PARA CONSTRUÇÃO	EM ANDAMENTO	R\$1.144.430,21	R\$ 1.026.257,68	89,70	CALUMBI

DA ESCOLA MUNICIPAL COM 10 SALAS LOCALIZADA NO CONJUNTO FEIRA IX BAIRRO CALUMBI.					
CONTRATAÇÃO DE EMPRESA DE ENGENHARIA PARA EXECUTAR PAVIMENTAÇÃO EM PARALELEPÍPEDO EM DIVERSAS RUAS (TRAVESSA GENILDO CARVALHO, RUA DA PAZ, RUA MAEFELIMA DE CARVALHO, AV. CAMPO DO GADO NOVO, RUA TANGARÁ E RUA GENILDO) LOCALIZADAS NO BAIRRO CAMPO DO GADO N	EM ANDAMENTO	R\$ 552.723,14	R\$ 444.764,72	14,01	CAMPO DO GADO NOVO
CONTRATAÇÃO DE EMPRESA DE ENGENHARIA PARA CONSTRUÇÃO DE ESCOLA MUNICIPAL COM 10 SALAS NO BAIRRO CAMPO LIMPO, NO PADRÃO 02, NO MUNICIPIO DE FEIRA DE SANTANA.	EM ANDAMENTO	R\$ 1.269.999,23	R\$ 1.269.995,23	73,00	CAMPO LIMPO
REFERENTE A CONTRATAÇÃO DE EMPRESA DE ENGENHARIA CIVIL PARA SERVIÇO DE REFORMA E AMPLIAÇÃO DA ESCOLA MUNICIPAL NOIDE CERQUEIRA LOCALIZADA NA TRAVESSA SENAI SN O BAIRRO DO CAMPO LIMPO, CONFORME DOCUMENTOS EM ANEXO.	CONCLUÍDA	R\$ 843.871,12	R\$ 832.503,68	100,00	CAMPO LIMPO
CONTRATAÇÃO DE EMPRESA DE ENGENHARIA PARA EXECUTAR PAVIMENTAÇÃO EM PARALELEPÍPEDO EM DIVERSAS RUAS LOCALIZADAS NO LOTEAMENTO JOÃO SERAFIM DE LIMA, NO BAIRRO CAMPO LIMPO (RUA MANOEL BRASIL, RUA CONCEIÇÃO BORGES,	EM ANDAMENTO	R\$ 108.488,02	R\$ 108.170,11	99,70	CAMPO LIMPO

RUA ENOQUE BRASIL, TRAVESSA ELIAS LIMA).					
CONTRATAÇÃO DE EMPRESA DE ENGENHARIA PARA EXECUTAR PAVIMENTAÇÃO EM PARALELEPÍPEDO DAS RUAS: MARTIN CARDOSO, TV. PITOMBEIRA (OS DOIS LADOS), RUA PIRITINGA (RUA DA PRAÇA) E RUA MATAÇAXETA, LOCALIZADO NO BAIRRO CAMPO LIMPO.	EM ANDAMENTO	R\$ 243.266,40	R\$ 243.266,40	45,00	CAMPO LIMPO
CONTRATAÇÃO DE EMPRESA DE ENGENHARIA PARA EXECUÇÃO DE SERVIÇOS COMPLEMENTARES PARA CONSTRUÇÃO DE UNIDADE BASICA DE SAUDE - 03 EQUIPES, RUA ALBERTO RIBEIRO, LOTEAMENTO PARQUE JOÃO SERAFIM, BAIRRO CAMPO LIMPO, NESTE MUNICIPIO.	EM ANDAMENTO	R\$ 279.194,85	R\$ -	10,00	CAMPO LIMPO
CONTRATAÇÃO DE EMPRESA DE ENGENHARIA PARA EXECUTAR PAVIMENTAÇÃO EM PARALELEPÍPEDO DA RUA TIQUARUÇU, BAIRRO CAMPO LIMPO, FEIRA DE SANTANA, BAHIA.	EM ANDAMENTO	R\$ 234.950,00	R\$ 232.600,50	99,00	CAMPO LIMPO
CONTRATAÇÃO DE EMPRESA DE ENGENHARIA PARA EXECUTAR SERVIÇO DE ASSENTAMENTO (INCLUINDO O FORNECIMENTO) DE 7.000 M² (SETE MIL METROS QUADRADOS) DE PEDRAS PORTUGUESAS EM PASSEIOS E CANTEIROS CENTRAIS DO	EM ANDAMENTO	R\$ 509.512,95	R\$ 457.568,80	84,61	CENTRO

MUNICÍPIO DE FEIRA DE SANTANA, BAHIA.					
CONTRATAÇÃO DE EMPRESA PARA REALIZAÇÃO DE PEQUENOS REPAROS E ADEQUAÇÕES FÍSICAS NO IMÓVEL ONDE FUNCIONARÁ O PROGRAMA FEIRA PRODUTIVA, CONFORME CONSTA NO CONVÊNIO MTE/SENAES Nº 015/2012 SICONV 771198/2012 COORDENADO PELA SECRETARIA MUNICIPAL DE DESENVOLVIM	EM ANDAMENTO	R\$ 66.254,22	R\$ 66.254,22	76,00	CENTRO
CONTRATAÇÃO DE EMPRESA DE ENGENHARIA PARA EXECUTAR A RECUPERAÇÃO DO PRÉDIO DA ANTIGA PROCURADORIA, LOCALIZADA NA RUA LIBÂNIO DE MORAES, BAIRRO CENTRO, FEIRA DE SANTANA, BAHIA.	EM ANDAMENTO	R\$ 37.098,71	R\$ 36.471,04	48,67	CENTRO
CONTRATAÇÃO DE EMPRESA PARA EXECUTAR SERVIÇO DE ASSENTAMENTO (INCLUINDO O FORNECIMENTO) DE 5.000 M (CINCO MIL METROS LINEARES) DE MEIO-FIO DE CONCRETO - PADRÃO ECONÔMICO - EM PASSEIOS E CANTEIROS CENTRAIS DA MALHA VIÁRIA DO MUNICÍPIO DE FEIRA, BAHIA.	EM ANDAMENTO	R\$ 122.500,00	R\$ 96.667,59	18,00	CENTRO
CONTRATAÇÃO DE EMPRESA DE ENGENHARIA PARA EXECUTAR OS SERVIÇOS DE REFORMA DOS SANITÁRIOS DO CEASA, LOCALIZADO	EM ANDAMENTO	R\$ 220.949,03	R\$ 220.940,08	47,16	CENTRO

NO BAIRRO CENTRO, NESTE MUNICÍPIO.					
CONTRATAÇÃO DE EMPRESA DE ENGENHARIA PARA EXECUTAR A CONSTRUÇÃO DO POSTO POLICIAL DO CENTRO DE ABASTECIMENTO, LOCALIZADO NO BAIRRO CENTRO, FEIRA DE SANTANA, BAHIA.	EM ANDAMENTO	R\$ 38.221,72	R\$ 37.366,12	19,00	CENTRO
RECUPERAÇÃO E PINTURA DA CASA DO TRABALHADOR SITUADO NA RUA CASTRO ALVES, CENTRO COM PRAZO DE EXECUÇÃO DE 30 DIAS, CONFORME ORÇAMENTO EM ANEXO.	EM ANDAMENTO	R\$ 30.644,19	R\$ 27.598,38	77,36	CENTRO
CONTRATAÇÃO DE EMPRESA DE ENGENHARIA PARA ADEQUAÇÃO DOS BOXES DE ARTESANTO NO PRÉDIO SITUADO À RUA OLÍMPIO VITAL, 272 CENTRO, ONDE FUNCIONARÁ PROVISORIAMENTE O ARTESANATO DO CENTRO DE ABASTECIMENTO, PERÍODO DE EXECUÇÃO 30 DIAS CORRIDOS, CONFORME ORÇAMENTO	CONCLUÍDA	R\$ 14.895,71	R\$ 14.895,71	100,00	CENTRO
CONTRATAÇÃO DE EMPRESA DE ENGENHARIA PARA EXECUTAR SERVIÇOS DE RECUPERAÇÃO DE RUAS E ESTRADAS DO MUNICÍPIO DE FEIRA DE SANTANA, BAHIA, NO PERÍODO DE 12 (DOZE) MESES.	EM ANDAMENTO	R\$ 2.829.925,15	R\$ 2.829.875,14	80,14	CENTRO
CONTRATAÇÃO DE EMPRESA DE ENGENHARIA PARA EXECUTAR A REFORMA DA CASA DO ESTUDANTE, NO BAIRRO CENTRO, FEIRA DE	CONCLUÍDA	R\$ 63.057,03	R\$ 60.680,08	100,00	CENTRO

SANTANA, BAHIA.					
CONTRATAÇÃO DE EMPRESA DE ENGENHARIA PARA EXECUTAR SERVIÇOS DE AJUSTES DA CALÇADA DA PRAÇA DE ALIMENTAÇÃO, LOCALIZADA NA AVENIDA GETÚLIO VARGAS, NESTE MUNICÍPIO.	EM ANDAMENTO	R\$ 10.990,76	R\$ 10.716,04	98,00	CENTRO
CONTRATAÇÃO DE EMPRESA DE ENGENHARIA PARA EXECUÇÃO DE MELHORIAS E REFORMA NOS BOXES DO COMPLEXO TURÍSTICO LOCALIZADO NO CENTRO DE ABASTECIMENTO DESTE MUNICÍPIO.	EM ANDAMENTO	R\$ 985.806,33	R\$ 395.177,49	40,09	CENTRO
CONTRATAÇÃO DE EMPRESA DE ENGENHARIA PARA EXECUTAR OBRAS DE REVITALIZAÇÃO DA PRAÇA PRESIDENTE MÉDICI, LOCALIZADA NA RUA DOM JOÃO VI, CENTRO, FEIRA DE SANTANA, BAHIA, ATRAVÉS DA EXECUÇÃO DE COBERTURA METÁLICA COM TELHAS METÁLICAS AÇO ZINCADO.	EM ANDAMENTO	R\$ 1.473.562,74	R\$ 31.996,60	5,16	CENTRO
CONTRATAÇÃO DE EMPRESA DE ENGENHARIA PARA EXECUTAR SERVIÇOS DE RECUPERAÇÃO DE PRAÇAS DE GINÁSTICA AO AR LIVRE LOCALIZADAS NAS AVENIDAS FRAGA MAIA E GETÚLIO VARGAS, NESTE MUNICÍPIO.	EM ANDAMENTO	R\$ 11.179,06	R\$ 11.179,06	38,00	CENTRO
CONTRATAÇÃO DE EMPRESA DE ENGENHARIA, PELO PERÍODO DE ATÉ 12 (DOZE) MESES, PARA EXECUTAR OBRAS DE APLICAÇÃO DE	EM ANDAMENTO	R\$ 2.736.199,99	R\$ 763.003,04	14,77	CENTRO

CONCRETO BETUMINOSO USINADO A QUENTE (CBUQ) NA PAVIMENTAÇÃO DE RUAS, AVENIDAS E ESTRADAS DO MUNICÍPIO, INCLUINDO O FORNECIMENTO DO PRODUTO E A P					
CONTRATAÇÃO DE EMPRESA DE ENGENHARIA PARA SERVIÇOS DE REFORMA E RECUPERAÇÃO DAS INSTALAÇÕES FÍSICAS DO MERCADO DE ARTE, LOCALIZADO NA PRAÇA DA BANDEIRA, NESTE MUNICÍPIO.	CONCLUÍDA	R\$ 2.046.686,31	R\$ 1.928.499,30	100,00	CENTRO
CONTRATAÇÃO DE EMPRESA DE ENGENHARIA PARA REFORMA E AMPLIAÇÃO DA ESCOLA MUNICIPAL JOSELITO AMORIM . LOCALIZADA NA RUA ÁLVARO SIMÕES - FEIRA DE SANTANA	EM ANDAMENTO	R\$ 2.636.989,16	R\$ 2.087.576,69	79,16	CENTRO
CONTRATAÇÃO DE EMPRESA DE ENGENHARIA PARA REFORMA DO GINÁSIO DE ESPORTES MUNICIPAL, LOCALIZADO NA RUA ALOÍSIO RESENDE, NO BAIRRO CENTRO, NESTE MUNICÍPIO.	EM ANDAMENTO	R\$ 176.851,06	R\$ 30.125,13	17,00	CENTRO
CONTRATAÇÃO DE EMPRESA DE ENGENHARIA PARA EXECUTAR A RECUPERAÇÃO DA ESTAÇÃO DE TRANSBORDO CENTRAL.	EM ANDAMENTO	R\$ 347.600,00	R\$ 160.616,02	46,00	CENTRO
CONTRATAÇÃO DE EMPRESA DE ENGENHARIA PARA RECUPERAÇÃO DA PRAÇA DO TROPEIRO, LOCALIZADA NO CENTRO DE ABASTECIMENTO, NESTE MUNICÍPIO.	EM ANDAMENTO	R\$ 72.714,72	R\$ 43.235,27	59,46	CENTRO

CONTRATAÇÃO DE EMPRESA DE ENGENHARIA PARA EXECUTAR A COMPLEMENTAÇÃO DA CONSTRUÇÃO DO CENTRO DE REFERÊNCIA ESPECIALIZADO PARA POPULAÇÃO EM SITUAÇÃO DE RUA - CENTRO POP, FEIRA DE SANTANA, BAHIA.	EM ANDAMENTO	R\$126.056,05	R\$ 111.571,14	94,64	CENTRO
CONTRATAÇÃO DE EMPRESA DE ENGENHARIA PARA EXECUTAR A CONSTRUÇÃO DO CENTRO DE REFERÊNCIA PARA POPULAÇÃO EM SITUAÇÃO DE RUA - CREAS POP, FEIRA DE SANTANA, BAHIA.	EM ANDAMENTO	R\$ 268.321,27	R\$ 149.287,90	55,64	CENTRO
CONSTRUÇÃO DA PRAÇA DOS ESPORTES E CULTURA JOÃO HAVELANGE. NO BAIRRO CIDADE NOVA.	EM ANDAMENTO	R\$ 4.047.527,49	R\$ 3.313.782,12	95,47	CIDADE NOVA
CONTRATAÇÃO DE EMPRESA DE ENGENHARIA PARA EXECUTAR A CONSTRUÇÃO DE ALAMBRADO NO CAMPO DE FUTEBOL LOCALIZADO NA RUA BARRA DOS BANDEIRANTES, BAIRRO CIDADE NOVA, FEIRA DE SANTANA, BAHIA.	CONCLUÍDA	R\$ 72.309,51	R\$ 71.586,42	99,00	CIDADE NOVA
CONTRATAÇÃO DE EMPRESA DE ENGENHARIA PARA CONSTRUÇÃO DA ESCOLA MUNICIPAL DA CONCEIÇÃO, LOCALIZADA NO BAIRRO CONCEIÇÃO.	CONCLUÍDA	R\$ 1.563.936,08	R\$ 1.561.970,54	100,00	CONCEIÇÃO
CONTRATAÇÃO DE EMPRESA DE ENGENHARIA PARA EXECUÇÃO DOS SERVIÇOS DE PAVIMENTAÇÃO EM PARALELEPÍPEDO EM	EM ANDAMENTO	R\$ 262.703,24	R\$ 74.381,59	28,31	CONCEIÇÃO

DIVERSAS RUAS (MENSÁ MENDES, CAPIM GROSSO, CAPITÃO ENEAS, CAPÃO AZUL, CAPÃO LEÃO) DO BAIRRO CONCEIÇÃO, NESTE MUNICÍPIO.					
CONTRATAÇÃO DE EMPRESA DE ENGENHARIA PARA EXECUTAR PAVIMENTAÇÃO EM PARALELEPÍPEDO EM DIVERSAS RUAS DO BAIRRO CONCEIÇÃO, NESTE MUNICÍPIO.	EM ANDAMENTO	R\$ 699.315,67	R\$ 358.462,45	16,95	CONCEIÇÃO
CONSTRUÇÃO DA CICLOVIA E PISTA DE COOPER	A INICIAR	R\$ 380.200,00	-	-	CONCEIÇÃO
CONTRATAÇÃO DE EMPRESA DE ENGENHARIA PARA EXECUTAR A CONSTRUÇÃO DO CENTRO DE REFERÊNCIA ESPECIALIZADO DE ASSISTÊNCIA SOCIAL – CREAS, DO BAIRRO CONCEIÇÃO II, FEIRA DE SANTANA, BAHIA.	EM ANDAMENTO	R\$ 316.353,85	R\$ 291.640,54	94,26	CONCEIÇÃO II
CONTRATAÇÃO DE EMPRESA DE ENGENHARIA PARA EXECUÇÃO DE RECUPERAÇÃO DA QUADRA POLIESPORTIVA, LOCALIZADO NA RUA MACÁRIO CERQUEIRA, NO CONJUNTO FEIRA X, NESTE MUNICÍPIO.	EM ANDAMENTO	R\$ 54.586,21	R\$ 50.566,95	44,04	CONJUNTO FEIRA X
CONTRATAÇÃO DE EMPRESA DE ENGENHARIA PARA EXECUTAR PAVIMENTAÇÃO EM PARALELEPÍPEDO EM DIVERSAS RUAS DO DISTRITO DE ALECRIM MIÚDO (RUA PRINCIPAL, RUA “A”, RUA “B”, RUA LATERAL DA PRAÇA – LADO DIREITO, RUA LATERAL DA PRAÇA –	EM ANDAMENTO	R\$ 218.367,11	R\$ 184.531,31	84,51	DISTRITO DE ALEVRIM MIÚDO

LADO ESQUERDO).					
CONTRATAÇÃO DE EMPRESA DE ENGENHARIA PARA EXECUTAR A CONSTRUÇÃO DE ALAMBRADO NO CAMPO DE FUTEBOL LOCALIZADO NO POVOADO DE CANDEIA GROSSA, DISTRITO DE MATINHA, FEIRA, BAHIA.	CONCLUÍDA	R\$ 16.353,16	R\$ 16.353,16	100,00	DISTRITO DA MATINHA
CONTRATAÇÃO DE EMPRESA DE ENGENHARIA PARA REFORMA E AMPLIAÇÃO DA ESCOLA MUNICIPAL ANÍSIO PEREIRA BERNARDES NO DISTRITO DA MATINHA.	EM ANDAMENTO	R\$ 577.210,32	R\$ 577.210,32	99,25	DISTRITO DA MATINHA
CONTRATAÇÃO DE EMPRESA DE ENGENHARIA PARA EXECUTAR A URBANIZAÇÃO DA PRAÇA LARGO DA CRIANÇA, LOCALIZADA NO POVOADO DE CANDEAL II, DISTRITO DE MATINHA, FEIRA DE SANTANA, BAHIA.	CONCLUÍDA	R\$ 143.938,95	R\$ 143.540,64	100,00	DISTRITO DA MATINHA
CONTRATAÇÃO DE EMPRESA DE ENGENHARIA PARA EXECUÇÃO DA RECUPERAÇÃO DO POSTO DE SAUDE DA COMUNIDADE GENIPAPO, LOCALIZADO NO DISTRITO DE MATINHA, NESTE MUNICIPIO.	CONCLUÍDA	R\$ 92.428,95	R\$ -	100,00	DISTRITO DA MATINHA
CONTRATAÇÃO DE EMPRESA DE ENGENHARIA PARA OS SERVIÇOS DE REFORMA E EQUIPAMENTAÇÃO DO CAMPO DE FUTEBOL, NO DISTRITO DE BONFIM DE FEIRA.	EM ANDAMENTO	R\$ 499.424,70	R\$ 490.949,23	88,27	DISTRITO DE BONFIM DE FEIRA

CONTRATAÇÃO DE EMPRESA DE ENGENHARIA PARA CONSTRUÇÃO DE ESCOLA NA TERRA DURA – DISTRITO DE HUMILDES	EM ANDAMENTO	R\$ 1.363.568,82	R\$ 1.363.566,82	99,61	DISTRITO DE HUMILDES
CONTRATAÇÃO DE EMPRESA DE ENGENHARIA PARA SERVIÇO DE REFORMA E AMPLIAÇÃO DA ESCOLA MUNICIPAL MÃE DOS HUMILDES, LOCALIZADA NO DISTRITO DE HUMILDES.	CONCLUÍDA	R\$ 904.216,65	R\$ 902.987,77	100,00	DISTRITO DE HUMILDES
CONTRATAÇÃO DE EMPRESA DE ENGENHARIA PARA EXECUTAR PAVIMENTAÇÃO EM PARALELEPÍPEDO NAS RUAS EXPEDITO NUNES, DOMINGOS NUNES, PRINCIPAL, SIRILO GOMES, TEREZA NUNES E ESTRADA DA ROCINHA, DO LOTEAMENTO CAMILA, LOCALIZADO NO DISTRITO DE HUMILDES, FEIRA, BAHIA.	CONCLUÍDA	R\$ 342.561,08	R\$ 337.540,14	100,00	DISTRITO DE HUMILDES
CONTRATAÇÃO DE EMPRESA DE ENGENHARIA PARA EXECUTAR PAVIMENTAÇÃO EM PARALELEPÍPEDO EM DIVERSAS RUAS NA COMUNIDADE DO FULÔ: RUA NOVA ESPERANÇA, CAMINHO 1, ESTRADA DA BRASFRUT E RUA HILÁRIO, LOCALIZADAS NO DISTRITO DE HUMILDES.	EM ANDAMENTO	R\$ 161.096,96	R\$ 160.845,03	62,45	DISTRITO DE HUMILDES
CONTRATAÇÃO DE EMPRESA DE ENG. PARA EXECUTAR PAV. EM PARALELEPÍPEDO EM DIVERSAS RUAS (VIZINHAS AO LOTEAMENTO	EM ANDAMENTO	R\$ 468.428,97	R\$ 399.271,83	20,05	DISTRITO DE

CAMILA): ORIVALDO LUIZ, SÃO LUIZ, RUA NOVO HORIZONTE, RUA DA SALGADEIRA, JOSÉ FALCÃO, TRAV. HOSANA NOGUEIRA, BOA VISTA, IPANEMA E ROBERTO NUN					HUMILDES
CONTRATAÇÃO DE EMPRESA DE ENGENHARIA PARA EXECUTAR PAVIMENTAÇÃO EM PARALELEPÍPEDO EM DIVERSAS RUAS LOCALIZADAS NO DISTRITO DE HUMILDES (RUA GRAVIOLA, TRAVESSA GRAVIOLA E RUA DA JAQUEIRA)	EM ANDAMENTO	R\$ 78.141,15	R\$ 77.898,16	98,41	DISTRITO DE HUMILDES
CONTRATAÇÃO DE EMPRESA DE ENGENHARIA PARA EXECUTAR A CONSTRUÇÃO DE CAIXA D'ÁGUA NO POVOADO DE ROSÁRIO, DISTRITO DE HUMILDES, FEIRA DE SANTANA, BAHIA.	CONCLUÍDA	R\$ 32.629,80	R\$ 32.310,03	99,02	DISTRITO DE HUMILDES
CONTRATAÇÃO DE EMPRESA DE ENGENHARIA PARA EXECUTAR CONSTRUÇÃO DO CAMPO DE FUTEBOL(MURO DE CONTENÇÃO), NO DISTRITO DE JOÃO DURVAL, NESTE MUNICÍPIO.	EM ANDAMENTO	R\$ 97.078,38	R\$ 23.156,08	23,85	DISTRITO DE IPUAÇU
CONTRATAÇÃO DE EMPRESA DE ENGENHARIA PARA EXECUTAR A RECUPERAÇÃO DO POSTO POLICIAL LOCALIZADO DISTRITO DE IPUAÇU, FEIRA DE SANTANA, BAHIA.	CONCLUÍDA	R\$ 36.520,09	R\$ 35.044,72	98,06	DISTRITO DE IPUAÇU
CONTRATAÇÃO DE EMPRESA DE ENGENHARIA PARA SERVIÇOS COMPLEMENTARES PARA REFORMA E AMPLIAÇÃO DA ESCOLA	EM ANDAMENTO	R\$ 230.275,21	R\$ 229.385,22	99,60	DISTRITO DE

MUNICIPAL JOSÉ MARTINS DOS SANTOS FAZENDA RIO DO PEIXE DISTRITO DE JAGUARA					JAGUARA
CONTRATAÇÃO DE EMPRESA DE ENGENHARIA PARA EXECUTAR RECUPERAÇÃO DO PONTILHÃO SOBRE O RIO DO PEIXE, LOCALIZADO NO DISTRITO DE JAGUARA.	EM ANDAMENTO	R\$ 22.255,53	R\$ 22.255,53	42,00	DISTRITO DE JAGUARA
CONTRATAÇÃO DE EMPRESA DE ENGENHARIA PARA EXECUTAR PAVIMENTAÇÃO EM PARALELEPÍPEDOS DA RUA CENTRAL DA COMUNIDADE 2 É 1, DISTRITO DE JAGUARA.	CONCLUÍDA	R\$ 55.043,66	R\$ 55.043,66	100,00	DISTRITO DE JAGUARA
CONTRATAÇÃO DE EMPRESA DE ENGENHARIA PARA EXECUTAR PAVIMENTAÇÃO EM PARALELEPÍPEDO DAS RUAS: ENTRADA PRINCIPAL, OZENITA, ESTRADA VILA DO PAN E VILA DO PAN, LOCALIZADAS NO DISTRITO DE JAIBA.	EM ANDAMENTO	R\$ 302.185,92	R\$ 301.628,30	65,82	DISTRITO DE JAIBA
CONTRATAÇÃO DE EMPRESA DE ENGENHARIA PARA EXECUÇÃO DE SERVIÇO DE RECUPERAÇÃO DO POLO DE CULTURA DIGITAL SITUADO NO DISTRITO DE JAÍBA.	CONCLUÍDA	R\$ 39.576,38	R\$ 21.836,11	100,00	DISTRITO DE JAIBA
CONTRATAÇÃO DE EMPRESA PARA CONSTRUÇÃO DA ESCOLA CRECHE QUILOMBOLA COM 10 SALAS DE AULA NO DISTRITO DE MARIA QUITÉRIA.	EM ANDAMENTO	R\$ 2.009.615,16	R\$ 206.102,10	5,00	DISTRITO DE MARIA QUITERIA

CONTRATAÇÃO DE EMPRESA DE ENGENHARIA PARA EXECUTAR A PAVIMENTAÇÃO DA VIA DE ACESSO A PLATAFORMA DE VOO LIVRE E A CONSTRUÇÃO DE EQUIPAMENTOS PÚBLICOS DE APOIO AO MIRANTE, LOCALIZADOS NO MORRO DE SÃO JOSÉ, DISTRITO DE MARIA QUITÉRIA.	EM ANDAMENTO	R\$ 276.750,05	R\$ 20.764,39	28,04	DISTRITO DE MARIA QUITERIA
CONTRATAÇÃO DE EMPRESA DE ENGENHARIA PARA OS SERVIÇOS DE REFORMA E EQUIPAMENTAÇÃO DO CAMPO DE FUTEBOL, NO DISTRITO DE TIQUARUÇU.	CONCLUÍDA	R\$ 989.163,21	R\$ 535.351,96	100,00	DISTRITO DE TIQUARUCU
CONTRATAÇÃO DE EMPRESA DE ENGENHARIA PARA EXECUÇÃO DO SERVIÇO DE CONSTRUÇÃO DA UNIDADE BASICA DE SAUDE – 02 EQUIPES, RUA DA IGREJA, COMUNIDADE DE SÃO CRISTOVAO DISTRITO DE TIQUARUÇU, NESTE MUNICIPIO.	EM ANDAMENTO	R\$ 400.911,64	R\$ 50.113,64	12,00	DISTRITO DE TIQUARUCU
CONTRATAÇÃO DE EMPRESA DE ENGENHARIA PARA EXECUTAR PAVIMENTAÇÃO EM PARALELEPÍPEDO NA RUA RUFINO SANTOS MELO, LOCALIZADA NO DISTRITO DE TIQUARUÇU.	EM ANDAMENTO	R\$ 48.258,91	R\$ 39.420,56	44,00	DISTRITO DE TIQUARUCU
CONTRATAÇÃO DE EMPRESA DE ENGENHARIA PARA EXECUTAR A REFORMA DO CENTRO COMUNITÁRIO DO POVOADO DO CAROÁ, FEIRA DE SANTANA, BAHIA.	CONCLUÍDA	R\$ 93.417,95	R\$ 92.163,95	100,00	DISTRITO DE TIQUARUCU

CONTRATAÇÃO DE EMPRESA DE ENGENHARIA PARA EXECUTAR A CONSTRUÇÃO DO MERCADO DE CARNE DA FEIRA DA ESTAÇÃO NOVA, BAIRRO ESTAÇÃO NOVA, FEIRA DE SANTANA, BAHIA.	EM ANDAMENTO	R\$ 1.346.641,46	R\$ 1.304.993,98	46,00	ESTAÇÃO NOVA
CONTRATAÇÃO DE EMPRESA DE ENGENHARIA PARA REALIZAÇÃO DE SERVIÇOS COMPLEMENTARES PARA CONSTRUÇÃO DE QUADRA POLIESPORTIVA COM VESTIÁRIOS DA ESCOLA MUNICIPAL ANA MARIA ALVES BAIRRO FEIRA X –FEIRA DE SANTANA.	EM ANDAMENTO	R\$ 436.501,99	R\$ 411.732,42	83,57	FEIRA X
PAVIMENTAÇÃO EM PARALELEPÍPEDO NAS RUAS: PASSEIO, DR. ANTERVAL, CAMINHO 27, CAMINHO 20, VIA LOCAL “B”, VIA LOCAL “E” E TRAVESSA VIA LOCAL “E”	EM ANDAMENTO	R\$ 220.486,31	R\$ 196.794,59	89,25	FEIRA IX
CONTRATAÇÃO DE EMPRESA DE ENGENHARIA PARA EXECUTAR A CONSTRUÇÃO DO CIE – CENTRO DE INICIAÇÃO AO ESPORTE COM QUADRAS REVERSÍVEIS, GINÁSIO DE ESPORTES E QUADRA POLIESPORTIVA EXTERNA, CONFORME PROJETOS EM ANEXO.	EM ANDAMENTO	R\$ 2.775.490,16	R\$ 320.798,18	11,80	GABRIELA
CONTRATAÇÃO DE EMPRESA DE ENGENHARIA PARA EXECUÇÃO DOS SERVIÇOS DE PAVIMENTAÇÃO EM PARALELEPÍPEDO EM DIVERSAS RUAS DO BAIRRO GABRIELA, NESTE MUNICÍPIO.	EM ANDAMENTO	R\$ 968.087,96	R\$ 256.327,21	30,44	GABRIELA

CONTRATAÇÃO DE EMPRESA DE ENGENHARIA PARA EXECUTAR PAVIMENTAÇÃO EM PARALELEPÍEDO EM DIVERSAS RUAS: RUA ESCALADA(COMPLEMENTO), RUA ESPLENDOR, RUA ANDANDO NAS NUUVENS E RUA EDSON SILVA, LOCALIZADAS NO BAIRRO GABRIELA.	EM ANDAMENTO	R\$ 323.606,65	R\$ 259.338,99	37,85	GABRIELA
CONTRATAÇÃO DE EMPR. DE ENG. PARA EXECUTAR PAVIMENTAÇÃO EM PARALELEPÍEDO NAS RUAS: ROBERTO TOURINHO, 1ª TRAV. CASARÃO, ANDANDO NAS NUUVENS, HISTÓRIA DE AMOR, 1ª TRAV. SANTANA DO AGRESTE, BEM AMADO, INDOMADA, ZAZÁ, SEMIDEUS, ESCALADA, ESCRAVA ISAURA E VILA	EM ANDAMENTO	R\$ 725.086,26	R\$ 725.013,75	99,99	GABRIELA
CONTRATAÇÃO DE EMPRESA DE ENGENHARIA PARA EXECUTAR A RECUPERAÇÃO DA QUADRA DE ESPORTES LOCALIZADA NO BAIRRO BOM VIVER, FEIRA DE SANTANA, BAHIA.	CONCLUÍDA	R\$ 80.770,99	R\$ 80.770,99	100,00	GEORGE AMERICO
CONTRATAÇÃO DE EMPRESA DE ENGENHARIA PARA CONSTRUÇÃO DO GALPÃO DA FEIRA, LOCALIZADO NO BAIRRO GEORGE AMÉRICO, NESTE MUNICÍPIO.	EM ANDAMENTO	R\$ 314.587,73	R\$ 176.885,28	16,78	GEORGE AMERICO
CONTRATAÇÃO DE EMPRESA DE ENGENHARIA PARA SERVIÇO DE REFORMA E AMPLIAÇÃO DA ESCOLA MUNICIPAL NORMA SUELY MASCARENHAS, LOCALIZADA NA RUA B S/N, BAIRRO GEORGE	CONCLUÍDA	R\$ 739.500,00	R\$ 739.500,00	100,00	GEORGE AMÉRICO

AMÉRICO.					
CONTRATAÇÃO DE EMPRESA DE ENGENHARIA PARA EXECUTAR PAVIMENTAÇÃO EM PARALELEPÍPEDO DAS RUAS: OURIÇANGAS, PENÁPOLIS E PESQUEIRA, LOCALIZADA NO BAIRRO JARDIM ACÁCIA.	EM ANDAMENTO	R\$ 142.311,62	R\$ 142.311,62	33,00	JARDIM ACÁCIA
CONTRATAÇÃO DE EMPRESA PARA EXECUTAR REFORMA DO ESTÁDIO DE FUTEBOL ALBERTO OLIVEIRA (JOIA DA PRINCESA), LOCALIZADO NO BAIRRO JARDIM CRUZEIRO, FEIRA DE SANTANA, BAHIA.	EM ANDAMENTO	R\$ 1.736.056,05	R\$ 1.672.478,09	96,00	JARDIM CRUZEIRO
CONTRATAÇÃO DE EMPRESA DE ENGENHARIA PARA EXECUTAR A IMPLANTAÇÃO DA REDE DE DRENAGEM DE ÁGUAS PLUVIAIS DA RUA SENHOR DO BONFIM, LOCALIZADA NO BAIRRO JARDIM CRUZEIRO, FEIRA, BAHIA.	CONCLUÍDA	R\$ 53.549,85	R\$ 52.007,40	100,00	JARDIM CRUZEIRO
CONTRATAÇÃO DE EMPRESA DE ENGENHARIA PARA EXECUTAR PAVIMENTAÇÃO EM PARALELEPÍPEDO EM DIVERSAS RUAS: TV. TARCÍSIO, RUA EUCALIPTO, TV. FILOMENA, TV. JURANDIR MUNIZ, RUA BARROQUINHA, 2ª TRAV. BARROLÂNDIA, LOCALIZADA NO BAIRRO JARDIM CRUZEIRO.	EM ANDAMENTO	R\$ 126.045,47	R\$ 104.701,08	43,00	JARDIM CRUZEIRO

CONTRATAÇÃO DE EMPRESA DE ENGENHARIA PARA EXECUTAR PAVIMENTAÇÃO EM PARALELEPÍEDO EM DIVERSAS RUAS: RUA ALBERTINO DE CARVALHO, PRIMEIRA TRAVESSA EBENEZER E RUA EBENEZER, LOCALIZADAS NO BAIRRO LIMOEIRO.	EM ANDAMENTO	R\$ 129.173,41	R\$ 128.861,14	29,79	LIMOEIRO
CONTRATAÇÃO DE EMPRESA DE ENGENHARIA PARA PAVIMENTAÇÃO EM ASFALTO DA AV. AIRTON SENNA NO BAIRRO MANGABEIRA. TENDO 2,600 KM TERÁ OBRAS DE MICRO DRENAGEM,PASSEIO PUBLICO ,ESTANDO ANEXO PLANILHA DESCRITIVA E EXECUTIVA.	CONCLUÍDA	R\$ 6.737.747,95	R\$ 5.664.057,58	100,00	MANGABEIR A
CONTRATAÇÃO DE EMPRESA DE ENGENHARIA PARA EXECUÇÃO DA OBRA DE CONSTRUÇÃO DO CAPS II, LOCALIZADO NA RUA ALCANTARA, S/N, NO LOTEAMENTO MODELO, BAIRRO MANGABEIRA – NESTE MUNICIPIO, CONFORME PROPOSTA 08576590000114012 DO MINISTERIO DA SAUDE.	EM ANDAMENTO	R\$ 686.466,08	R\$ -	8,00	MANGABEIR A
CONTRATAÇÃO DE EMPRESA DE ENGENHARIA PARA EXECUTAR PAVIMENTAÇÃO EM PARALELEPÍEDO EM DIVERSAS RUAS: TRAVESSA BOA ESPERANÇA, RUA JOSÉ CICERO LIMA, RUA CORDEIRÓPOLIS, RUA B E RUA VITORIA DO MEARIN, LOCALIZADAS	EM ANDAMENTO	R\$ 362.216,76	R\$ 360.076,05	43,64	MANGABEIR A

NO BAIRRO MANGABEIRA					
CONTRATAÇÃO DE EMPRESA DE ENGENHARIA PARA EXECUTAR PAVIMENTAÇÃO EM PARALELEPÍPEDO NA RUA CAMARATUBA, RUA JANUÁRIA E RUA "A", LOCALIZADAS NO BAIRRO MANGABEIRA.	EM ANDAMENTO	R\$ 96.854,35	R\$ 96.546,35	99,68	MANGABEIR A
CONTRATAÇÃO DE EMPRESA DE ENGENHARIA PARA EXECUTAR PAVIMENTAÇÃO EM PARALELEPÍPEDO EM DIVERSAS RUAS NO PARQUE DA LAGOA: RUA BORAZÓPOLIS, RUA BRASILÂNDIA, RUA AURIFLAMA, LOCALIZADAS NO BAIRRO MANGABEIRA.	EM ANDAMENTO	R\$ 280.655,58	R\$ 113.806,40	24,00	MANGABEIR A
CONTRATAÇÃO DE EMPRESA DE ENGENHARIA PARA EXECUTAR OS SERVIÇOS DE RECUPERAÇÃO EM TERRA ARMADA EM VIADUTO, LOCALIZADA NA AVENIDA MARIA QUITÉRIA, NESTE MUNICÍPIO.	EM ANDAMENTO	R\$ 35.373,66	R\$ 35.373,66	17,39	MARIA QUITERIA
REFERENTE A CONSTRUÇÃO DE CRECHE TIPO B NO BAIRRO MUCHILA, CONFORME DOCUMENTOS EM ANEXO.	EM ANDAMENTO	R\$ 1.764.699,29	R\$ 1.329.077,89	47,00	MUCHILA
CONTRATAÇÃO DE EMPRESA DE ENGENHARIA PARA EXECUÇÃO DA OBRA DE CONSTRUÇÃO DO CENTRO DO IDOSO, LOCALIZADO NA RUA ITACARAMBI, S/N, NO BAIRRO MUCHILA.	EM ANDAMENTO	R\$ 943.702,14	R\$ 294.737,55	5,87	MUCHILA
REFORMA E MODIFICAÇÃO NO CENTRO DE CULTURA MAESTRO	CONCLUÍDA	R\$ 17.542,03	R\$ 17.542,03	100,00	MUCHILA

MIRO PARA A SALA DO ACERVO MUSICAL DO CANTOR NELSON GONÇALVES.					
CONTRATAÇÃO DE EMPRESA DE ENGENHARIA PARA FORNECIMENTO E ASSENTAMENTO EM BERÇO DE CONCRETO DE MEIO FIO PADRÃO DNIT NO TRECHO DA AVENIDA RIO DE JANEIRO QUE VAI DO POSTO DE GASOLINA GUIMARÃES ATÉ O VIADUTO PRÓXIMO A POUSADA DA FEIRA.	EM ANDAMENTO	R\$ 169.673,74	R\$ 135.698,72	28,77	MUNICIPIO
CONTRATAÇÃO DE EMPRESA DE ENGENHARIA PARA EXECUTAR A PAVIMENTAÇÃO ASFÁLTICA COM CONSTRUÇÃO DE PASSEIO, DRENAGEM E ILUMINAÇÃO DA VIA MARGINAL DE ACESSO AO AEROPORTO NO MUNICÍPIO DE FEIRA DE SANTANA, BAHIA.	EM ANDAMENTO	R\$ 2.466.780,00	R\$ 1.766.962,18	71,63	MUNICIPIO
CONTRATAÇÃO DE EMPRESA DE ENGENHARIA PARA SERVIÇOS COMPLEMENTARES PARA A CONSTRUÇÃO DE UNIDADE BASICA DE SAUDE – 02 EQUIPES LOT. PARQUE VIOLETA, LOT. IRMÃOS TRINDADE (PARQUE YPE) E RUA EXTREMA – SANTO ANTONIO DOS PRAZERES NESTE MUNICIPIO.	EM ANDAMENTO	R\$ 651.155,89	R\$ 527.117,37	80,95	MUNICIPIO
IMPLANTAÇÃO DAS SUPERESTRUTURAS METÁLICAS, PILARES ESTRUTURAIS E ESTRUTURAS DE TODA A COBERTURA DOS	A INICIAR	R\$ 1.610.495,22	-	-	MUNICIPIO

TERMINAIS GETÚLIO VARGAS, JOÃO DURVAL E PAMPALONA					
CONTRATAÇÃO DE EMPRESA DE ENGENHARIA PARA EXECUTAR PAVIMENTAÇÃO EM PARALELEPÍPEDO NA 1ª TRAVESSA REAL, LOCALIZADA NO BAIRRO NOVO HORIZONTE, NESTE MUNICÍPIO.	EM ANDAMENTO	R\$ 27.465,37	R\$ 24.727,13	90,00	NOVO HORIZONTE
CONTRATAÇÃO DE EMPRESA DE ENGENHARIA PARA EXECUÇÃO DA OBRA DE CONSTRUÇÃO DO CAPS III LOCALIZADO NA RUA ARAÚJO PINHO, S/N, NO BAIRRO OLHOS D' ÁGUA - NESTE MUNICÍPIO CONFORME PROPOSTA 08576590000114013 DO MINISTÉRIO DA SAÚDE.	EM ANDAMENTO	R\$ 861.591,60	R\$ 43.016,01	6,00	OLHOS D ÁGUA
CONTRATAÇÃO DE EMPRESA DE ENGENHARIA PARA EXECUÇÃO DA OBRA DE CONSTRUÇÃO DO CAPS INFANTIL, LOCALIZADO NA RUA SENADOR QUINTINO S/N NO BAIRRO OLHOS D'AGUA - NESSE MUNICIPIO, CONFORME PROPOSTA 08576590000114014 - DO MINISTERIO DA SAUDE.	EM ANDAMENTO	R\$ 534.901,28	R\$ -	9,00	OLHOS D ÁGUA
CONTRATAÇÃO DE EMPRESA DE ENGENHARIA PARA EXECUTAR PAVIMENTAÇÃO EM PARALELEPÍPEDO EM DIVERSAS RUAS (RUA ALAN KARDEC, TRAVESSA ALAN KARDEC, RUA SANTO AMARO E RUA PLANALTINA) LOCALIZADAS NO BAIRRO PAMPALONA)	EM ANDAMENTO	R\$ 136.380,45	R\$ 136.378,30	31,59	PAMPALON A

CONTRATAÇÃO DE EMPRESA DE ENGENHARIA PARA EXECUTAR PAVIMENTAÇÃO EM PARALELEPÍEDO EM DIVERSAS RUAS (RUA CORRENTE(AO LADO DO POSTO DE SAÚDE) E RUA MONTONOPOLIS (EM FRENTE AO POSTO DE SAÚDE) LOCALIZADAS NO BAIRRO LAGOA SUBAÉ.	EM ANDAMENTO	R\$ 221.681,70	R\$ 221.026,70	36,99	PARQUE LAGOA DO SUBAE
DELIMITAÇÃO DA ÁREA DE PRESERVAÇÃO PERMANENTE - APP DA LAGOA DO SUBAÉ, ATRAVÉS DA EXECUÇÃO DA CICLOVIA E PISTA DE COOPER NA APP DA LAGOA LOCALIZADA NO LOTEAMENTO PARQUE LAGOA SUBAÉ, FEIRA DE SANTANA - BAHIA.	EM ANDAMENTO	R\$ 378.964,00	R\$ -	35,11	PARQUE LAGOA DO SUBAE
CONTRATAÇÃO DE EMPRESA DE ENGENHARIA PARA EXECUTAR OS SERVIÇOS DE REQUALIFICAÇÃO DO SISTEMA DE DRENAGEM (TRECHO) NA AVENIDA ANTÔNIO BERNARDINO DE CARVALHO- VILA OLÍMPIA, NESTE MUNICÍPIO, NESTE MUNICÍPIO.	EM ANDAMENTO	R\$ 308.893,61	R\$ 305.419,76	42,39	PEDRA DO DESCANSO
CONTRATAÇÃO DE EMPRESA DE ENGENHARIA PARA EXECUTAR PAVIMENTAÇÃO EM PARALELEPÍEDO EM DIVERSAS RUAS: 2ª, 3ª,4ª,5ª,6ª,7ª,8ª E 9ªTRAV. IPUAÇU, TRAVESSA BOA VISTA, RUA BELA VISTA, RUA PLINIO PEREIRA, LOCALIZADA NO CONJUNTO JUSSARA, BAIRRO PEDRA DO DESCANSO.	CONCLUÍDA	R\$ 272.457,39	R\$ 264.785,77	100,00	PEDRA DO DESCANSO

CONTRATAÇÃO DE EMPRESA DE ENGENHARIA CIVIL ESPECIALIZADA PARA REFORMA E AMPLIAÇÃO DA ESCOLA MUNICIPAL ARTUR MARTINS DA SILVA, LOCALIZADA NO BAIRRO PEDRA FERRADA, DISTRITO DE MARIA QUITÉRIA.	EM ANDAMENTO	R\$ 1.323.823,30	R\$ 1.323.823,28	91,70	PEDRA FERRADA
CONTRATAÇÃO DE EMPRESA DE ENGENHARIA PARA OS SERVIÇOS DE CONSTRUÇÃO E RECUPERAÇÃO DO CAMPO DE FUTEBOL CELSO RIBEIRO DALTRO, LOCALIZADO NO BAIRRO QUEIMADINHA, NESTE MUNICÍPIO.	EM ANDAMENTO	R\$ 235.731,76	R\$ 235.731,75	93,00	QUEIMADINHA
PAVIMENTAÇÃO EM PARALELEPÍPEDO EM NA RUA ALCIDES FADIGAS, LOCALIZADA NO BAIRRO QUEIMADINHA.	EM ANDAMENTO	R\$ 153.990,80	R\$ 153.539,11	99,70	QUEIMADINHA
SERVIÇOS COMPLEMENTARES PARA CONCLUSÃO DE UNIDADE DE SAÚDE DA FONTE DE LILI, BAIRRO QUEIMADINHA	EM ANDAMENTO	R\$ 204.665,34	R\$ 204.665,34	13,00	QUEIMADINHA
REFERENTE A CONSTRUÇÃO DA QUADRA POLI ESPORTIVA COM VESTIÁRIOS DA ESCOLA MUNICIPAL MARIA ANTÔNIA COSTA, LOCALIZADA NA RUA RIO MADEIRA Nº 17, BAIRRO SANTA MÔNICA, CONFORME DOCUMENTOS EM ANEXO.	EM ANDAMENTO	R\$ 539.147,12	R\$ 539.147,12	86,97	SANTA MÔNICA
CONTRATAÇÃO DE EMPRESA DE ENGENHARIA PARA EXECUTAR A PAVIMENTAÇÃO EM PARALELEPÍPEDOS EM RUAS DO BAIRRO SANTO	CONCLUÍDA	R\$ 333.966,08	R\$ 333.966,08	100,00	SANTO ANTÔNIO

ANTÔNIO DOS PRAZERES, CONFORME PROJETO ANEXO.					DOS PRAZERES
CONTRATAÇÃO DE EMPRESA DE ENGENHARIA PARA EXECUTAR PAVIMENTAÇÃO EM PARALELEPÍPEDO NA RUA SÃO SEBASTIÃO DA GAMA, BAIRRO SANTO ANTONIO DOS PRAZERES, FEIRA, BAHIA.	CONCLUÍDA	R\$ 117.269,77	R\$ 117.042,57	100,00	SANTO ANTÔNIO DOS PRAZERES
REFORMA E AMPLIAÇÃO DO POSTO DE SAÚDE DO BAIRRO SIM.	EM ANDAMENTO	R\$ 216.632,62	R\$ -	80,00	SIM
CONTRATAÇÃO DE EMPRESA DE ENGENHARIA PARA EXECUTAR PAVIMENTAÇÃO EM PARALELEPÍPEDO NA RUA CORREDOR DOS ARAÇÁS, LOCALIZADA NO BAIRRO SIM..	EM ANDAMENTO	R\$ 256.412,93	R\$ 122.733,19	10,00	SIM
REFERENTE A CONSTRUÇÃO DA CRECHE/EDUCAÇÃO INFANTIL PADRÃO B, SITUADA NA RUA IPAUMIRIM, BAIRRO SIM, NO MUNICIPIO DE FEIRA DE SANTANA	CONCLUÍDA	R\$ 1.434.350,35	R\$ 1.434.350,35	100,00	SIM
CONTRATAÇÃO DE EMPRESA DE ENGENHARIA PARA EXECUTAR PAVIMENTAÇÃO EM PARALELEPÍPEDO NA RUA LINHARES, LOCALIZADA NO BAIRRO SÍTIO NOVO, FEIRA, BAHIA.	CONCLUÍDA	R\$ 84.104,66	R\$ 84.101,32	100,00	SÍTIO NOVO

CONTRATAÇÃO DE EMPRESA DE ENGENHARIA PARA EXECUTAR PAVIMENTAÇÃO EM PARALELEPÍPEDO NA TRAVESSA CANÃA, LOCALIZADA NO BAIRRO SOBRADINHO.	EM ANDAMENTO	R\$ 95.644,90	R\$ 95.152,32	52,42	SOBRADINH O
CONTRATAÇÃO DE EMPRESA DE ENGENHARIA PARA EXECUTAR A CONSTRUÇÃO DO MERCADO PARA CARNES DA FEIRINHA DO SOBRADINHO.	EM ANDAMENTO	R\$ 252.301,20	R\$ 252.293,60	31,97	SOBRADINH O
CONTRATAÇÃO DE EMPRESA DE ENGENHARIA PARA SERVIÇO DE REFORMA E AMPLIAÇÃO DA ESCOLA LUCIANO RIBEIRO NO BAIRRO SUBAÉ	EM ANDAMENTO	R\$ 951.445,84	R\$ 942.575,42	96,63	SUBAÉ
CONTRATAÇÃO DE EMPRESA DE ENGENHARIA PARA EXECUTAR PAVIMENTAÇÃO EM PARALELEPÍPEDO EM DIVERSAS RUAS LOCALIZADAS NO BAIRRO SUBAÉ (RUA SANTO ANTONIO, RUA "A", NO LOTEAMENTO PIU 12, 2ª TRAVESSA TUPIRANQUIS)	EM ANDAMENTO	R\$ 54.193,63	R\$ 52.831,79	97,49	SUBAÉ
CONTRATAÇÃO DE EMPRESA DE ENGENHARIA PARA CONSTRUÇÃO DA PRAÇA DA JUVENTUDE NO BAIRRO TOMBA.	CONCLUÍDA	R\$ 1.390.100,39	R\$ 1.002.784,83	100,00	TOMBA
CONTRATAÇÃO DE EMPRESA DE ENGENHARIA PARA SERVIÇOS DE REFORMA DA POLICLÍNICA DO BAIRRO TOMBA, LOCALIZADA NA RUA CORIJÁ ESQUINA COM A RUA SÃO JOÃO, NESTE MUNICÍPIO	EM ANDAMENTO	R\$ 152.520,00	R\$ -	72,00	TOMBA

CONTRATAÇÃO DE EMPRESA DE ENGENHARIA PARA EXECUTAR A RECUPERAÇÃO DA ESTAÇÃO DE TRANSBORDO SUL, FEIRA DE SANTANA, BAHIA.	CONCLUÍDA	R\$ 100.458,18	R\$ 100.458,18	100,00	TOMBA
CONTRATAÇÃO DE EMPRESA DE ENGENHARIA PARA SERVIÇOS DE REFORMA DA POLICLÍNICA DO BAIRRO TOMBA, LOCALIZADA NA RUA CORIJÁ ESQUINA COM A RUA SÃO JOÃO, NESTE MUNICÍPIO	EM ANDAMENTO	R\$ 152.520,00	R\$ -	90,00	TOMBA
CONTRATAÇÃO DE EMPRESA DE ENGENHARIA PARA EXECUTAR PAVIMENTAÇÃO EM PARALELEPÍPEDO EM DIVERSAS RUAS DO BAIRRO TOMBA, NESTE MUNICÍPIO.	EM ANDAMENTO	R\$ 773.023,82	R\$ 769.076,19	15,78	TOMBA
CONTRATAÇÃO DE EMPRESA DE ENGENHARIA PARA EXECUTAR PAVIMENTAÇÃO EM PARALELEPÍPEDO DAS RUAS: AÇUCENA, MINAS GERAIS, RUA DA REDE E RUA SOL DE VERÃO, LOCALIZADAS NO BAIRRO TOMBA.	EM ANDAMENTO	R\$ 149.113,71	R\$ 148.667,12	51,54	TOMBA
IMPLANTAÇÃO E MODERNIZAÇÃO DE INFRA-ESTRUTURA PARA ESPORTE RECREATIVO E DE LAZER - FEIRA DE SANTANA, NO MUNICÍPIO DE FEIRA DE SANTANA-BA. (SERVIÇOS COMPLEMENTARES PARA CONSTRUÇÃO DA PRAÇA DA JUVENTUDE).	EM ANDAMENTO	R\$ 562.927,70	R\$ 148.365,01	19,00	TOMBA

CONTRATAÇÃO DE EMPRESA DE ENGENHARIA PARA EXECUTAR PAVIMENTAÇÃO EM PARALELEPÍEDO NA RUA AQUILINO PEREIRA, NA TRAVESSA AQUILINO PEREIRA E NA RUA LÍRIOS DOS CAMPOS, LOCALIZADAS NO CONJUNTO FRATERNIDADE, NO BAIRRO TOMBA.	EM ANDAMENTO	R\$ 169.893,51	R\$ 135.934,97	31,16	TOMBA
CONTRATAÇÃO DE EMPRESA DE ENGENHARIA PARA EXECUTAR A CONSTRUÇÃO DO SKATEPARK (PISTA DE SKATE), LOCALIZADO NO PARQUE DA CIDADE, BAIRRO TOMBA.	EM ANDAMENTO	R\$ 139.900,85	R\$ 57.275,36	25,00	TOMBA
CONTRATAÇÃO DE EMPRESA DE ENGENHARIA PARA EXECUTAR OBRAS DE URBANIZAÇÃO DA PRAÇA DA FRATERNIDADE, LOCALIZADA NA RUA DO TELÉGRAFO, BAIRRO TOMBA.	EM ANDAMENTO	R\$ 272.580,33	R\$ 128.185,56	24,91	TOMBA
CONTRATAÇÃO DE EMPRESA DE ENGENHARIA PARA REFORMA E AMPLIAÇÃO DO POSTO DE SAÚDE LIBERDADE, RUA SALVADOR, BAIRRO TOMBA, NESTE MUNICIPIO	EM ANDAMENTO	R\$ 48.442,52	R\$ -	60,00	TOMBA
CONTRATAÇÃO DE EMPRESA DE ENGENHARIA PARA EXECUTAR PAVIMENTAÇÃO EM PARALELEPÍEDO EM DIVERSAS RUAS (CORREDOR DA ELENGE, RUA F, I, E, E2, RUA F, OU JARDIM COLORADO, BECO (ENTRE A RUA E2 E A RUA F OU JARDIM COLORADO) LOCALIZADAS NO CONJUNTO PANORAMA, BAIRRO	EM ANDAMENTO	R\$ 342.606,39	R\$ 131.586,51	15,00	TOMBA

CONTRATAÇÃO DE EMPRESA DE ENGENHARIA PARA EXECUTAR PAVIMENTAÇÃO EM PARALELEPÍPEDO EM DIVERSAS RUAS (SÃO GERÔNIMO, ARCO BRANCO, QUADRA M, PARAÍSO VERDE, PÁSSARO LIVRE, SÃO JOÃO, TV. SÃO JOÃO, ÁGUIA DOURADA, TV. QUIXABEIRA, MANDACARU E GERÔNIMO) LOCALIZADA	EM ANDAMENTO	R\$ 451.785,85	R\$ 65.968,11	10,66	TOMBA
CONTRATAÇÃO DE EMPRESA DE ENGENHARIA PARA EXECUTAR PAVIMENTAÇÃO EM PARALELEPÍPEDO NAS ALAMEDAS "A", "B", "C", "D", "E", "F", "G", "H", "I" E RUA ALCINDA NERY, LOCALIZADAS NO PARQUE TAMANDARIM, BAIRRO TOMBA, FEIRA, BAHIA.	CONCLUÍDA	R\$ 400,263,80	R\$396.261,16	99,00	TOMBA
CONTRATAÇÃO DE EMPRESA DE ENGENHARIA PARA EXECUTAR PAVIMENTAÇÃO EM PARALELEPÍPEDO EM DIVERSAS RUAS LOCALIZADAS NO BAIRRO TOMBA (RUA HAMILTON CUNHA, RUA EDVAN CAVALCANTE, 3ª TRAV. MEDEIROS NETO, RUA JOÃO MANOEL ARAÚJO).	EM ANDAMENTO	R\$ 144.708,07	R\$ 144.289,38	99,71	TOMBA

3. PAVIMENTAÇÃO EM PARALELO POR BAIRRO E DISTRITO EM 2017

Bairros	Área (m ²)
Agrovila	5.252,73
Asa Branca	6.830,56
35 BI	17.595,00
Alecrim Miúdo	4.307,50
Campo do Gado Novo	7.537,00
Boa Esperança	1.332,80
Calumbi	7.371,81
Campo Limpo	7.541,39
Conceição	10.853,48
Conjunto Paulo Souto	2.188,83
Limoeiro	2.918,18
Loteamento Boa Esperança	1.332,80
Lagoa Salgada	10.897,49
Queimadinha	3.780,00
Parque Lagoa Subaé	12.264,43
Conceição II	14.784,50
Gabriela	30.063,36
Jardim Cruzeiro	2.152,70
Jardim Acácia	2.889,45
Mangabeira	12.926,18
Pampalona	3.550,00
Sim	6.300,00
Pedra do Descanso	4.930,46
Sto. Antônio dos Prazeres	2.520,00
Novo Horizonte	479,00
Subaé	999,00
Sobradinho	1.753,00
Sítio Novo	435,00
Tomba	45.767,86
TOTAL	231.554,51

Distrito de Humildes	24.859,00
Distrito de Jaíba	6.154,00
Distrito de Jaguará	1.305,00
Distrito de Tiquaruçu	6.110,00
TOTAL	38.428,00

3.1 MEIO FIO POR BAIRRO E DISTRITO EM 2017

Bairros	Metro Linear (m)
Agrovila	1.478,60
Asa Branca	1.402,29
35 BI	4.910,00
Alecrim Miúdo	1.610,00
Campo do Gado Novo	3.054,00
Boa Esperança	385,00
Calumbi	3.128,80
Campo Limpo	2.272,62
Conceição	2.954,24
Conjunto Paulo Souto	639,63
Limoeiro	1.038,87
Loteamento Boa Esperança	385,00
Lagoa Salgada	2.766,00
Queimadinha	1.060,00
Parque Lagoa Subaé	9.877,51
Conceição II	4.450,00
Gabriela	9.135,97
Jardim Cruzeiro	678,00
Jardim Acácia	735,10
Mangabeira	4.473,30
Pampalona	940,00
Sim	1.780,00
Pedra do Descanso	2.086,30
Sto. Antônio dos Prazeres	720,00
Novo Horizonte	137,00
Subaé	320,00
Sobradinho	498,00
Sítio Novo	142,00
Tomba	14.332,37
Avenida Rio de Janeiro	2.298,34
Canteiros Centrais do Município	28.600,00
TOTAL	108.288,94

Distrito de Humildes	7.960,00
Distrito de Jaíba	2.001,00
Distrito de Jaguará	210,00
Distrito de Tiquaruçu	1.745,00
TOTAL	11.916,00

4. USINA DE ASFALTO/ CONTROLE e MANUTENÇÃO DE MÁQUINAS e MATERIAIS

4.1 Pavimentação em CBUQ em 2017

CONTRATO	SERVIÇO	PERÍODO	TONELADAS	M ²
69/2017/13C	Aplicação com fornecimento de CBUQ (Ruas anexas)	13/03/2017 a 23/03/2017	1.521,33	12.170,64
69/2017/13C	Aplicação com fornecimento de CBUQ (Ruas anexas)	24/03/2017 a 04/04/2017	2.022,77	16.182,16
69/2017/13C	Aplicação com fornecimento de CBUQ (Ruas anexas)	05/04/2017 a 30/04/2017	314,53	2.516,24
69/2017/13C	Aplicação com fornecimento de CBUQ (Ruas anexas)	16/05/2017 a 30/06/2017	201,52	1.612,16
69/2017/13C	Aplicação com fornecimento de CBUQ (Ruas anexas)	01/08/2017 a 15/08/2017	438,52	3.508,16
69/2017/13C Aditivo de serviço nº 5 13 216/2017	Aplicação com fornecimento de CBUQ (Ruas anexas)	16/08/2017 a 31/08/2017	342,24	2.737,92
69/2017/13C Aditivo de serviço Nº 5 13 216/2017	Aplicação com fornecimento de CBUQ (Ruas anexas)	01/09/2017 a 15/10/2017	857,42	6.859,36
592/2017/13C	Aplicação com fornecimento de CBUQ (Ruas anexas)	08/12/2017 a 22/12/2017	3.855,17	30.841,36
TOTAL:			9.553,50	76.428,00
CBUQ ADQUIRIDO				
CBUQ APLICADO			76.428,00	

5.2 RUAS PATROLADAS

5.2.1 SEDE

- DIVERSAS RUAS DO MUNICÍPIO
RUA MÁRMORE
RUA CHICO MENDES
RUA BATISTA PORTO
RUA IVAN SANTOS FIGUEIRA
RUA DAVI VIANA
RUA PATRÍCIA P. QUEIROZ
RUA BELÉM
RUA JOÃO AVELANGE

CAMINHO 2 (CIDADE NOVA)
RUA IFA
RUA YEMANJÁ
TRAVESSA ABREU E SILVA 1
TRAVESSA ABREU E SILVA 2
RUA SANTA CATARINA
RUA CARUARU
RUA QUITO
CAMINHO TANQUINHO
RUA EDÉZIO PEREIRA VITÓRIO
RUA PORTO
CAMINHO 51
RUA DAS PEDRAS
RUA IRACEMA
TRAVESSA IRACEMA
RUA JOÃO DURVAL
RUA LEBLON
RUA RIO DE JANEIRO (REMENDOS)
RETORNO – AV. MARIA QUITÉRIA
EMBASA 01 (FEIRA IV)
EMBASA 02 (FEIRA IV)
EMBASA 03 (FEIRA IV)
ESTAÇÃO NOVA – AV. JOÃO DURVAL
RUA MONTEZUMA
RUA UTINGA
RUA DO EXÉRCITO
RUA ANDREIA SANDRA
TRAVESSA ANDREIA SANDRA
AVENIDA RIO DE JANEIRO
RUA ALTO SANTANA
AV. ANDARAÍ
TRANSBORDO

5.2.2 TAPA BURACO

- DIVERSAS RUAS DO MUNICÍPIO

AVENIDA GETÚLIO VARGAS
AVENIDA QUINTA DO SOL
AVENIDA JOÃO DURVAL CARNEIRO
RUA RAMOS
RUA SANTA CRUZ
RUA POJUCA
RUA MARIA ALVES BRASIL
RUA ARAUJO PINHO
RUA VASP B
AVENIDA IPANEMA
AVENIDA ANTONIO DE CARVALHO
RUA PEDRO SUZARTE
AVENIDA PRESIDENTE DUTRA
RUA COMENDADOR GOMES
RUA CONSELHEIRO PENA
TRAVESSA ANTONIO DE CARVALHO
RUA 1 FEIRA VII

RUA 2 FEIRA VII
RUA OSVALDO FERREIRA
RUA TRÊS IRMÃS
RUA DO VAQUEIRO
AVENIDA PRIMAVERA
CORREDOR DOS ARAÇAS
RUA SÃO JOÃO DO MIRITI
RUA VIA PEDESTRE 31
RUA VIA PEDESTRE 20
RUA VIA PEDESTRE 18
RUA VIA PEDESTRE 55
RUA VIA PEDESTRE 26
RUA VIA PEDESTRE 40
RUA VIA PEDESTRE 49
RUA A PRINCIPAL
AVENIDA MIMIRO PINTO
RUA II
RUA E
DISTRITO DE JAIBA
RUA PASSO ALEGRE
AVENIDA MARIA QUITÉRIA
ESTRADA DO BESOURO
RUA SOTEROPOLITANA
RUA CABRÁLIA
RUA SERRINHA
RUA ARIVALDO DE CARVALHO
RUA ROMA
RUA C
RUA ALVES DE AZEVEDO
RUA ITAMAR DE CARVALHO
RUA RUBENS DE CARVALHO
RUA BAHIA
AVENIDA MACÁRIO CERQUEIRA
RUA SUDÃO
AVENIDA UNIVERSITÁRIA
RUA CARATAPEMA
RUA ANTONIO CARLOS BORGES
RUA FREI CANECA
AVENIDA AMARALINA
RUA SANTA LUZIA
RUA AXIXE
RUA N
TRAVESSA SÃO JOÃO
RUA QUAJARAMIRIM
RUA GENTIL DO OURO
CAMINHO VINTE SETE (FEIRA VII)
CAMINHO VINTE OITO (FEIRA VII)
RUA BARRÃO DE MACAÚBAS
CONJUNTO WILSON FALÇÃO
RUA BULGÁRIA
RUA MADRI
RUA SANTA LEOPOLDINA
RUA SÃO FRANCISCO DE ASSIS
RUA SÃO PEDRO
RUA WILTON LEITE RODRIGUES NETO

RUA SANTO AUGUSTINHO
RUA PORTO PRINCE
RUA TURIM
RUA BRUXELAS
RUA SÃO ROQUE
RUA SÃO CRISTOVÃO E DAMIÃO
RUA ITUANA
RUA ALTO DA SERRA
RUA FRANCISCO SOUZA SILVA
RUA SUBAÉ
RUA POLITEAMA
SEGUNDA TRAVESSA POLITEAMA
SEGUNDA TRAVESSA DA PAX
CAMINHO VINTE
CAMINHO VINTE E TRÊS
CAMINHO VINTE E SEIS
CAMINHO TRINTA E TRÊS
CAMINHO TRINTA E SEIS
CAMINHO TREZE
CAMINHO DEZ
CAMINHO SETE
CAMINHO QUATRO
CAMINHO UM
CAMINHO CINQUENTA E TRÊS
CAMINHO CINQUENTA E UM
CAMINHO QUARENTA E NOVE
CAMINHO QUARENTA
CAMINHO TRINTA E SETE
CAMINHO TRINTA E QUATRO
CAMINHO TRINTA
RUA SÃO JOÃO BATISTA
RUA CONSELHEIRO RUY BARBOSA
RUA RIO BRANCO
RUA MARECHAL CASTELO BRANCO
CAMINHO VINTE E UM
CAMINHO DEZESSEIS
CAMINHO QUATORZE
CAMINHO ONZE
CAMINHO OITO
AVENIDA HUM
CAMINHO DOIS
CAMINHO CINCO
CAMINHO QUARENTA E DOIS
CAMINHO QUARENTA E QUATRO
CAMINHO QUARENTA E SEIS
CAMINHO QUARENTA E NOVE
CAMINHO DEZESSETE
CAMINHO DEZESSETE A
CAMINHO TRINTA E UM
CAMINHO TRINTA E CINCO
CAMINHO TRINTA E OITO
CAMINHO QUARENTA E UM
CAMINHO CINQUENTA
CAMINHO QUARENTA E OITO
CAMINHO QUARENTA E CINCO

CAMINHO QUARENTA E SETE
CAMINHO QUARENTA E TRÊS
RUA TUPIRANDI
RUA SAÍ
RUA GARÇA AZUL
AVENIDA DOS PASSOS
RUA BOA VISTA DE GOIÁS
RUA OSCAR FREIRE
RUA PARAÍSO
RUA M
RUA I
RUA TIJUCA
RUA G
RUA MADRI
RUA SANTA CECÍLIA
RUA RIO AMAZONAS
RUA MILTON MELO
AVENIDA OLÍMPIO VITAL
AVENIDA EDUARDO FRÓES DA MOTA
AVENIDA FRAGA MAIA
RUA MACÉIO
AVENIDA IGUATEMI
RUA SANTA TEREZA
AVENIDA ARTÊMIA PIRES
RUA SÃO JUDAS TADEU
RUA POTIGUAR
RUA RODRIGUES DE FREITAS
RUA SÃO DOMINGOS
RUA SANTO ANTÔNIO
RUA FREI MANOEL DÓRICO
RUA JOÃO SAMPAIO MACHADO
RUA SÃO PEDRO
RUA COSME E DAMIÃO
RUA SANTO EXPEDITO
RUA FELINTO MARQUES CERQUEIRA
RUA MARECHAL FLORIANO PEIXOTO
PRAÇA PRESIDENTE MEDICI
RUA ALTA DO PARAGUAI
RUA FREI AURELIANO
RUA BULGÁRIA
PRAÇA DA CONCORDIA
PRAÇA DA MATRIZ
RUA FRANCISCO SOUZA FILHO
RUA JOÃO VASCONCELOS
RUA NAZARÉ
RUA BARRO DURO
RUA JUAZEIRO
RUA QUITO
RUA PINDORAMA
TRAVESSA PINDORAMA
RUA ESTRELA DO ORIENTE
AVENIDA ADENIL FALÇÃO
RUA RIO XINGU
RUA PORTO SEGURO
RUA PONTE ESTREITA

RUA A
RUA CRUZEIRA
RUA ARACI
RUA JACOBINA
RUA BRUMADA
RUA BARREIRAS
RUA ITABUNA
RUA RUBENS FRANCISCO DIAS
RUA ITABERAÍ
RUA C UM
RUA VASCO FILHO
RUA POTIRAQUA
RUA CASTRO ALVES
RUA TUPINAMBA
RUA ALTA DO PARAISO
RUA BOM SUCESSO
RUA PARAGOMINAS
AVENIDA TOMÉ DE SOUZA
AVENIDA JOSÉ FALÇÃO DA SILVA
RUA PARAMANCITI
RUA NOVE
RUA VOLUNTÁRIO DA PÁTRIA
RUA POJUÇA
AVENIDA RIACHOELE
RUA IBIAPRIMA
AVENIDA ARTUR VILAS LOBO
RUA MARA ROSA
RUA MANDACARU
RUA MAGARATIBENSE
RUA FRANCISCO SOUZA PINTO
RUA PARACATU
RUA SANTA CLARA
RUA SANTA CATARINA
RUA AZUIS
RUA LAMBURGUE
RUA CALASOL
RUA VENEZUELA
RUA ITACAMBIRA
RUA L
RUA B
RUA PARAGUAI
RUA SERRANÓPOLIS
DISTRITO DE MARIA QUITÉRIA
RUA CRISTIANOPOLIS
RUA PAULO AFONSO
RUA ITAPEBI
RUA LANDUFO ALVES
RUA SÃO LORENÇO
RUA UBERABA
RUA IBIPORÃ
DISTRITO DE HUMILDES
AVENIDA NOIDE CERQUEIRA
RUA GOIÁS
RUA PARAÍBA
RUA JOSÉ BONIFÁCIO

RUA PIRIPIRI
RUA INTENDENTE HABINO
PRAÇA HILTON SHUACHI
RUA BEM AMADO
RUA ESCALADA
RUA GENERAL COSTA E SILVA
RUA GUAPARÁ
RUA QUINTINO BOCAÍUVA
RUA BARÃO DO RIO BRANCO
RUA UBAITABA
RUA TERESÓPOLIS
RUA CADIAS
RUA SÃO JOÃO DO MIRITI
RUA BERTOLINA CARNEIRO
RUA MONSENHOR MOISÉS DO COUTO
AVENIDA JOSÉ DE ANCHIETA
RUA TOCANTINÓPOLIS
RUA DOS CONTABILISTAS
AVENIDA DO CANAL
RUA O
CAMINHO C 22
CAMINHO B 22
RUA M
PRAÇA DO TOMBA
AVENIDA ANTÔNIO CARLOS MAGALHÃES
RUA FRANCISCO MARTINS DA SILVA
RUA BRIGADEIRO EDUARDO GOMES
RUA CAXIAS
RUA NOVA SOURE
AVENIDA JUVENAL AZEVEDO MARQUES
RUA FLORIANO
RUA FREI MANOEL DORIA
RUA SAMPAIO
PRAÇA DO GEORGE AMÉRICO
RUA 14 BIS
PARQUE JOÃO MARINHO FALÇÃO
RUA AEROLINA ESPANHA
RUA JAPÃO
RUA PADRE MIGUELINO
RUA DINAMARCA
RUA ONEY ALBERTO SÃO PAULO
RUA Q
RUA CALAMAR
RUA BARCELONA
RUA SÃO SILVESTRE
RUA LOZANGELE
RUA D
RUA H
RUA J
RUA RIO GRANDE DO SIL
QUADRA E
RUA PAPA JOÃO XIII
RUA TAFAREL
RUA SHALON
RUA ANTENOR MOREIRA PINTO

RUA IBIRAPUERA
RUA MERCÚRIO
RUA P
RUA G
RUA E
RUA FRI CARLOS
RUA FREI HENRIQUE DE ACIOLI
RUA BRASIL
RUA MARTINS DA SILVA
CAMINHO 13
RUA VENEZUELA (CAPUCHINHOS)
RUA CASTELO BRANCO (SANTA MÔNICA)
RUA PASSO ALEGRE(SANTA MÔNICA)
RUA COSME E DAMIÃO(SANTA MÔNICA)
RUA PORTO PRÍNCIPE(SANTA MÔNICA)
RUA BRUXELAS(SANTA MÔNICA)
RUA MILTON MELLO(SANTA MÔNICA)
RUA NOSSA SENHORA DE LOURDES(SANTA MÔNICA)
AVENIDA JOÃO DURVAL CARNEIRO (SÃO JOÃO)
RUA SÃO JOÃO BATISTA(SANTA MÔNICA)
RUA ARISVALDO DE CARVALHO (SOBRADINHO)
AVENIDA SAMPAIO (CENTRO)
AVENIDA JOSÉ FALCÃO DA SILVA (QUEIMADINHA)
AVENIDA IGUATEMI (MANGABEIRA)
AVENIDA FRANCISCO MANUEL (MORADA DO BOSQUE)
RUA GENERAL OSÓRIO (MORADA DO BOSQUE)
AVENIDA JOSÉ DE ANCHIETA (CENTRO)
AVENIDA OLÍMPIO VITAL (CENTRO)
AVENIDA RUBENS FRANCISCO DIAS (PAPAGAIO)
RUA ARISTON JOSÉ DE CERQUEIRA(SANTA MÔNICA)
RUA NOSSA SENHORA DO ROSÁRIO(SANTA MÔNICA)
RUA ARISTON DE QUEIROZ(SANTA MÔNICA)
RUA NOSSA SNHORA DA PIEDADE(SANTA MÔNICA)
RUA SÃO FRANCISCO DE ASSIS(SANTA MÔNICA)
RUA SÃO CRISTÓVÃO(SANTA MÔNICA)
RUA SANTO EXPEDITO(SANTA MÔNICA)
RUA SANTO AGOSTINHO(SANTA MÔNICA)
RUA SÃO SEBASTIÃO(SANTA MÔNICA)
RUA SANTA LEOPOLDINA(SANTA MÔNICA)
RUA SÃO ROMÃO(SANTA MÔNICA)
RUA SÃO JOÃO DO CARIRI(SANTA MÔNICA)
RUA SÃO VICENTE(SANTA MÔNICA)
RUA PAULO AFONSO (JARDIM CRUZEIRO)
RUA NAZARÉ (JARDIM CRUZEIRO)
RUA MIRANDA (MANGABEIRA)
RUA ALEGRETE (BRASÍLIA)
RUA BOA ESPERANÇA(BRASÍLIA)
RUA ARIZONA(BRASÍLIA)
RUA LIRIA (OLHOS D'ÁGUA)
RUA ITAPIRANGA(SANTA MÔNICA)
RUA RIO VERDE(SANTA MÔNICA)
AVENIDA GETÚLIO VARGAS (CENTRO)
CAMINHO 18 (FEIRA IV)
RUA A (FEIRA IV)
PRAÇA DO GEORGE AMÉRICO (GEORGE AMÉRICO)

RUA RIO AMAZONAS (SANTA MÔNICA)
RUA JOSÉ JOAQUIM SEABRA (CENTRO)
RUA TIJUCA (PARQUE IPÊ)
RUA L (FEIRA X)
RUA A (FEIRA X)
RUA B(FEIRA X)
RUA D(FEIRA X)
AVENIDA MARIA QUITÉRIA (SÃO JOÃO)
DISTRITO DE JAGUARA
AVENIDA QUINTA DO SOL (PAPAGAIO)
RUA MACÁRIO CERQUEIRA (CHÁCARA SÃO COSME)
RUA DOS TELÉGRAFOS (FEIRA VII)
RUA COMENDADOR GOMES (FEIRA VII)
RUA GEMIOS (TOMBA)
RUA SÃO JUDAS TADEU (CHÁCARA SÃO COSME)
AVENIDA SENADOR QUINTINO (EUCALIPTO)
RUA D1 (FEIRA X)
RUA DOS AGRÔNOMOS (EUCALIPTO)
RUA OGUM SETE LINHAS (JARDIM SUCUPIRA)
RUA MANOEL ALVES PEREIRA (CAPUCHINHOS)
RUA SUÉCIA (CHÁCARA SÃO COSME)
RUA NILO PEÇANHA (CHÁCARA SÃO COSME)
RUA PAULO AFONSO (JARDIM CRUZEIRO)
AVENIDA ADENIL FALCÃO (SERRARIA BRASIL)
RUA SETE DE SETEMBRO (CHÁCARA SÃO COSME)
RUA MARECHAL CASTELO BRANCO (CAPUCHINHOS)
RUA TUCANO (PARQUE GETÚLIO VARGAS)
RUA SÃO ROQUE (PARQUE GETÚLIO VARGAS)
RUA FELINTO MARQUES CERQUEIRA (CAPUCHINHOS)
RUA TAFAREL (JARDIM ACÁCIA)
RUA BELO HORIZONTE (JARDIM ACÁCIA)
RUA ARTHUR CORDEIRO (CENTRO)
RUA SÃO JOÃO (TOMBA)
AVENIDA MARIA QUITÉRIA (CENTRO)
RUA CASTRO ALVES (CENTRO)
RUA R1 (GEORGE AMÉRICO)
RUA MONSENHOR MOISES DO COUTO (CAMPO LIMPO)
AVENIDA EDUARDO FROES DA MOTA (TRECHO DA CIDADE NOVA)
RUA CARRALHO (CONCEIÇÃO II)
RUA S1 MIGUE (GEORGE AMÉRICO)
AVENIDA PRIMAVERA (SOBRADINHO)
AVENIDA IPANEMA (GABRIELA)
RUA DA AVIAÇÃO (GEORGE AMÉRICO)
RUA T1 MISSEL (GEORGE AMÉRICO)
RUA TUPINAMBÁ (MANGABEIRA)
RUA RADAR (GEORGE AMÉRICO)
RUA V1 NORDESTE (GEORGE AMÉRICO)
RUA CARLOS GEILSON (HOMERO FIGUEIREDO)
RUA RODA DE FOGO (HOMERO FIGUEIREDO)
TRAVESSA SEME DEUS (HOMERO FIGUEIREDO)
RUA JOSÉ MORENE (GABRIELA)
RUA SÁLVIO MAGALHÃES SOUZA (GABRIELA)
RUA ASTRO (GABRIELA)
RUA PAU BRASIL (CALUMBI – QUEBRA MOLA)
RUA UM (FEIRA VII)

RUA DOIS (FEIRA VII)
 RUA HENRIQUE DIAS (CHÁCARA SÃO COSME)
 RUA MENDE SÁ (CHÁCARA SÃO COSME)
 RUA SANTO AMARO (CHÁCARA SÃO COSME)
 CAMINHO 05 (FEIRA IX)
 CAMINHO 06 (FEIRA IX)
 CAMINHO 07 (FEIRA IX)
 CAMINHO 08 (FEIRA IX)
 CAMINHO 09 (FEIRA IX)
 CAMINHO 10 (FEIRA IX)
 RUA C MORADA DO SOL (CALUMBI)
 RUAS DO LOTEAMENTO PORTO SEGURO (CALUMBI)
 RUA ALTO DO PARAÍSO(CALUMBI)
 RUA VP 22 (EXPANSÃO FEIRA IX)
 PRIMEIRA TRAVESSA GUANABARA (BARROQUINHA)
 RUA A (EXPANSÃO FEIRA IX)
 RUA C (EXPANSÃO FEIRA IX)
 RUA F (EXPANSÃO FEIRA IX)
 RUA D (EXPANSÃO FEIRA IX)
 RUA VISCONDE DO RIO BRANCO (CENTRO)
 RUA CASTRO ALVES (SERRARIA BRASIL)
 RUA GEORGINA ERISMA (CENTRO)
 AVENIDA JOSÉ FALCÃO DA SILVA (QUEIMADINHA)
 RUA JOAQUIM LARANJEIRA (JARDIM CRUZEIRO)
 RUA MANOEL DA COSTA FERREIRA (CENTRO)
 RUA BARRA (SOBRADINHO)
 RUA MANOEL MATIAS (CENTRO)
 RUA IPIRA (SOBRADINHO)
 AVENIDA RIO DE JANEIRO (PEDRA DO DESCANSO)
 ESTRADA DA CABRITA (VIVEIROS)
 RUA FARMACÊUTICO JOSÉ ALVES (CENTRO)
 RUA NATAL (CENTRO)

Janeiro/2017	– 751,68 toneladas – 375,84 m ³ - 6.013,44 m ²
Fevereiro/2017	– 3.241,62 toneladas – 1.620,81 m ³ - 25.932,96 m ²
Março/2017	– 2.912,76 toneladas – 1.456,38 m ³ - 23.302,08 m ²
Abril/2017	– 1.409,40 toneladas – 704,70 m ³ - 11.275,20 m ²
Mai/2017	– 2.302,02 toneladas – 1.151,01 m ³ - 18.416,16 m ²
Junho/2017	– 2.137,59 toneladas – 1.068,79 m ³ - 17.100,72 m ²
Julho/2017	– 1.456,38 toneladas – 728,19 m ³ - 11.651,04 m ²
Agosto/2017	– 3.852,36 toneladas – 1.926,18 m ³ - 30.818,88 m ²
Setembro/2017	– 3.476,52 toneladas – 1.738,26 m ³ - 27.812,16 m ²
Outubro/2017	– toneladas – m ³ - m ²
Novembro/2017	– 4.322,16 toneladas – 2.161,08 m ³ - 34.577,28 m ²
Dezembro/2017	– 1.503,36 toneladas – 751,68 m ³ - 12.026,88 m ²
TOTAL de Toneladas Aplicadas – 27.365,85 t.	
TOTAL correspondente em m ² - 218.926,80 m ²	

SETOR: DIVISÃO DE ACOMPANHAMENTO DE LICITAÇÕES E CONTRATOS

ATIVIDADES:

1. Coleta de planilha de preços objetivando a formatação de orçamento básico para embasar a preparação dos pedidos de Abertura de Procedimentos Licitatórios e de Dispensa de Licitação.
2. Tabulação de dados: Preparação de orçamento básico, emissão de Documentos relativos ao pedido de Abertura do Procedimento Licitatório e movimentação dos respectivos processos.
3. Acompanhamento da publicação das licitações e seus desdobramentos.
4. Recebimento dos espelhos das licitações posterior preparação dos empenhos.
5. Recebimento das notas fiscais relativas aos serviços executados com a posterior preparação dos processos de pagamentos.
6. Acompanhamento das planilhas de prazo e de saldo financeiro dos contratos.
7. Preparação e acompanhamento de aditivos contratuais.

RESUMO DAS AÇÕES EFETIVAS EM 2017:

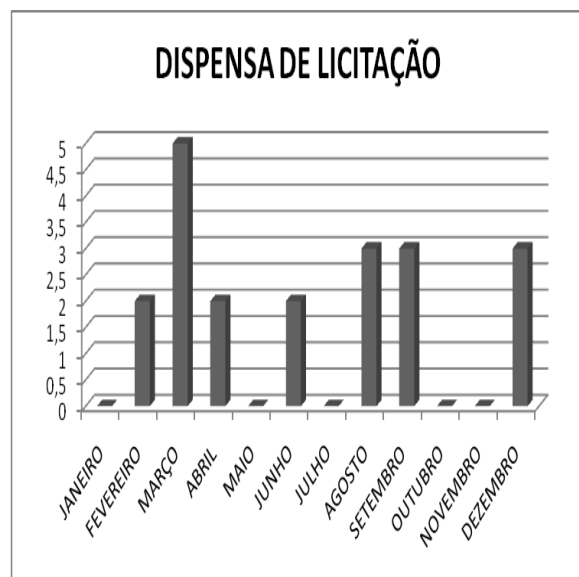
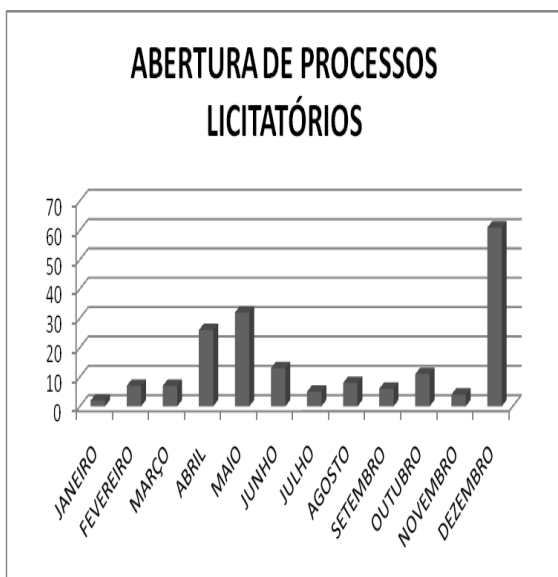

SOLICITAÇÃO DE ADITIVO DE CONTRATO

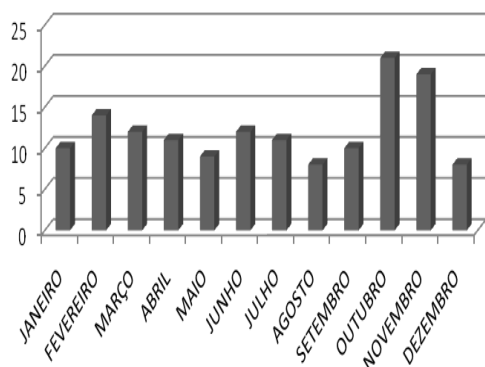

PROCESSOS DE PAGAMENTO

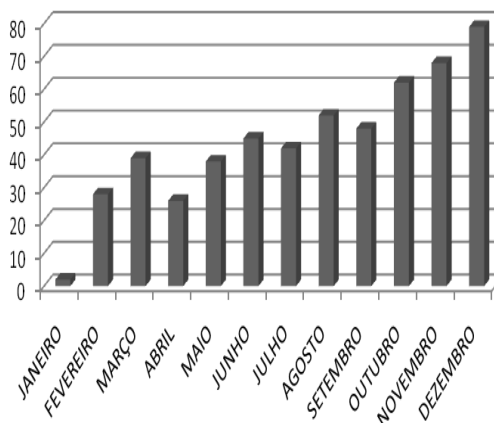

EMPENHOS DOS CONTRATOS

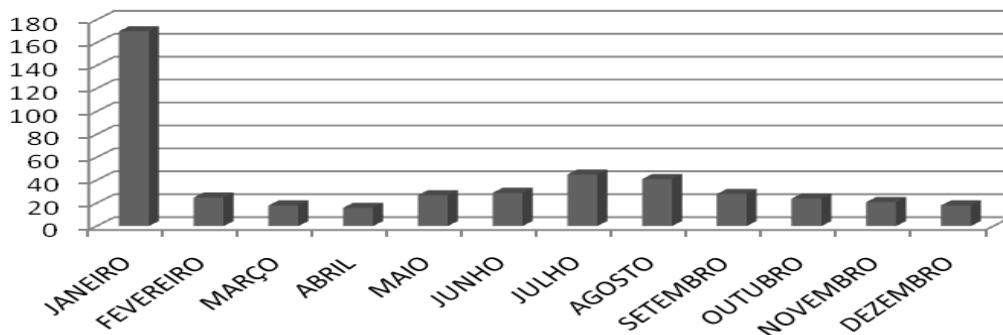

Setor de Alvará de Funcionamento

NOTIFICAÇÕES 2017

JAN	FEV	MAR	ABR	MAI	JUN	JUL	AGOS	SET	OUT	NOV	DEZ	TOTAL
93	67	52	52	63	114	49	55	36	45	39	25	690

NOTIFICAÇÕES 2017

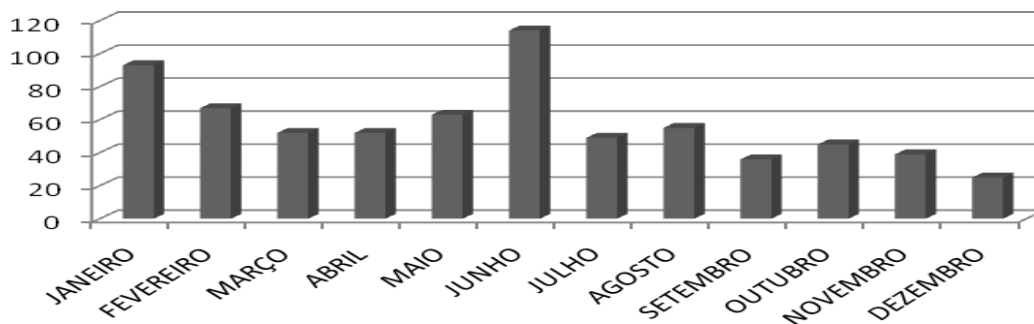

NOTIFICAÇÕES 2017													
JAN	FEV	MAR	ABR	MAI	JUN	JUL	AGOS	SET	OUT	NOV	DEZ	TOTAL	
6	8	10	9	16	9	25	39	25	16	21	4	188	



NOTIFICAÇÕES 2017													
JAN	FEV	MAR	ABR	MAI	JUN	JUL	AGOS	SET	OUT	NOV	DEZ	TOTAL	
38	45	67	75	242	315	22	69	59	31	58	24	1045	



Setor de Alvará de Funcionamento

NOTIFICAÇÕES 2017													
JAN	FEV	MAR	ABR	MAI	JUN	JUL	AGOS	SET	OUT	NOV	DEZ	TOTAL	
31	38	54	25	32	31	55	42	33	34	50	77	502	

Obs: Valores de Dezembro até 18/12/2017

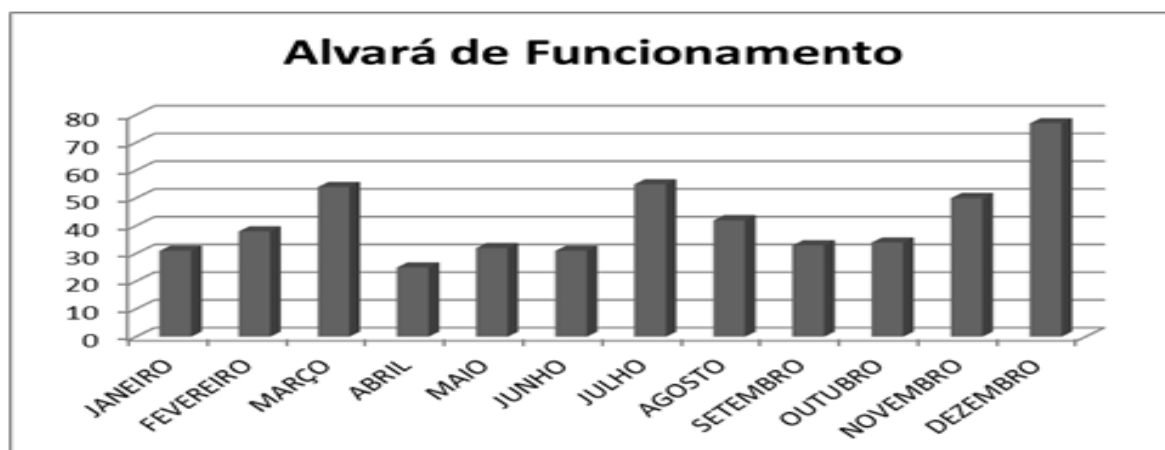

Setor de Controle de Processos

NOTIFICAÇÕES 2017												
JAN	FEV	MAR	ABR	MAI	JUN	JUL	AGOS	SET	OUT	NOV	DEZ	TOTAL
100	251	412	88	428	377	950	213	600	165	124	148	3856

Obs: Valores de Dezembro até 14/12/2017.

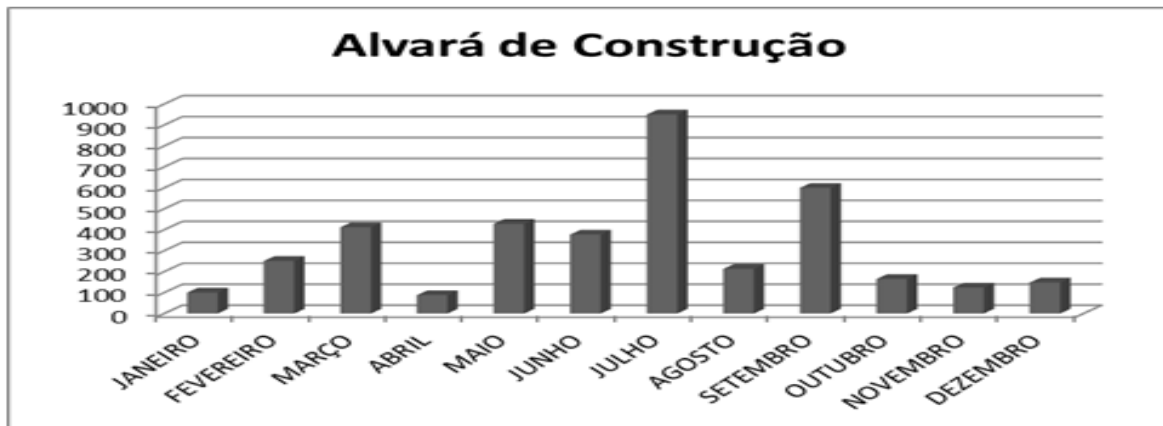

NOTIFICAÇÕES 2017												
JAN	FEV	MAR	ABR	MAI	JUN	JUL	AGOS	SET	OUT	NOV	DEZ	TOTAL
957	371	650	24	143	64	305	302	1190	119	524	8	4657

Obs: Valores de Dezembro até 14/12/2017.

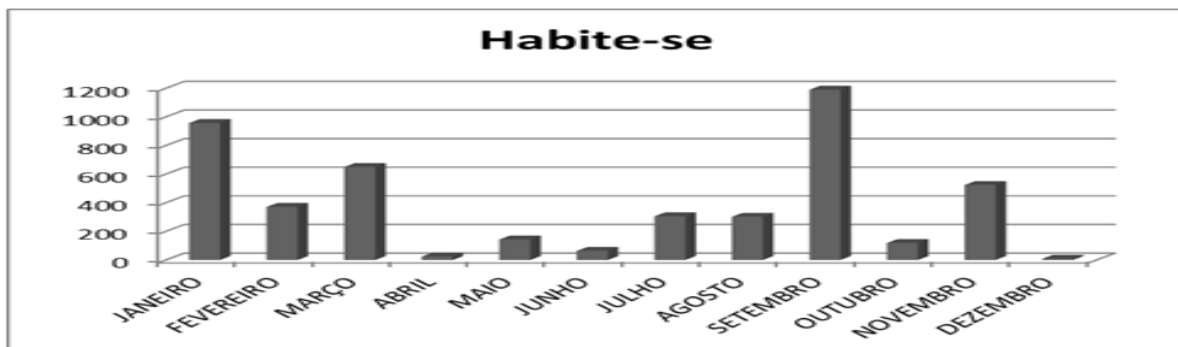

NOTIFICAÇÕES 2017												
JAN	FEV	MAR	ABR	MAI	JUN	JUL	AGOS	SET	OUT	NOV	DEZ	TOTAL
28	21	22	25	23	22	27	32	24	17	12	7	260

Obs: Valores de Dezembro até 14/12/2017



NOTIFICAÇÕES 2017												
JAN	FEV	MAR	ABR	MAI	JUN	JUL	AGOS	SET	OUT	NOV	DEZ	TOTAL
9	6	9	6	8	8	8	8	14	18	7	5	106

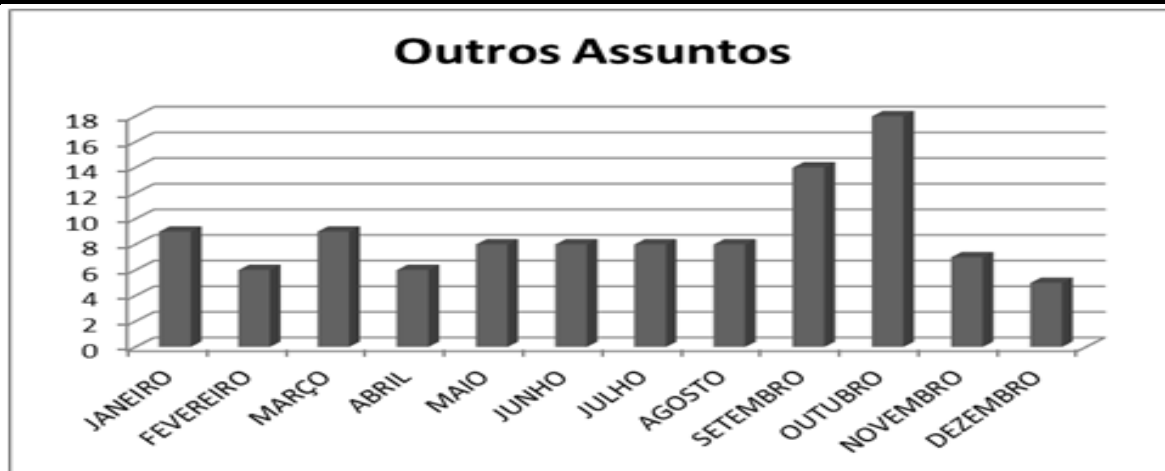

NOTIFICAÇÕES 2017												
JAN	FEV	MAR	ABR	MAI	JUN	JUL	AGOS	SET	OUT	NOV	DEZ	TOTAL
03	04	04	14	27	20	07	10	03	12	10	05	119

Obs: Valores de Dezembro até 14/12/2017.



NOTIFICAÇÕES 2017												
JAN	FEV	MAR	ABR	MAI	JUN	JUL	AGOS	SET	OUT	NOV	DEZ	TOTAL
00	02	04	04	08	10	06	03	03	02	00	00	42



NOTIFICAÇÕES 2017												
JAN	FEV	MAR	ABR	MAI	JUN	JUL	AGOS	SET	OUT	NOV	DEZ	TOTAL
00	00	09	06	08	07	06	23	08	14	10	11	102

Obs: Valores de Dezembro até 14/12/2017. Processos em tramitação.

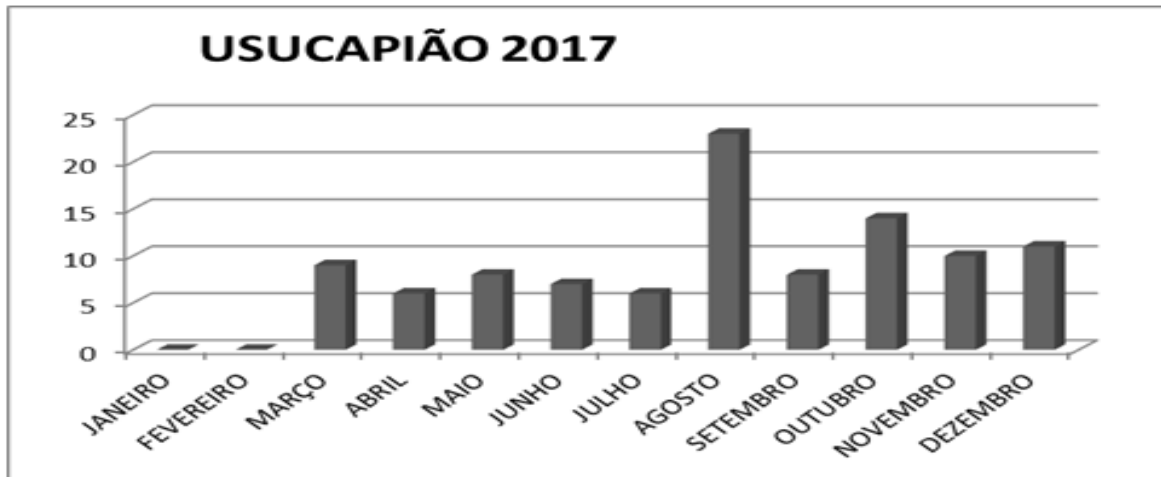

SEAMUNICIPAL DE DESARROLLO ECONÓMICO

RELATÓRIO DAS ATIVIDADES DA SECRETARIA MUNICIPAL DE DESENVOLVIMENTO ECONOMICO DURANTE O EXERCÍCIO DE 2017

1.- Departamento de Indústria, Comércio e Serviço.

O Departamento exerceu as atividades descritas abaixo:

CONSELHO MUNICIPAL DE DESENVOLVIMENTO ECONÔMICO - CMDE

Reunião do Conselho Municipal de Desenvolvimento Econômico-CMDE

Data: 09/02/2017

Horário: 17:00 horas

Local: Hotel Acalanto

Pauta: Apresentação do Projeto Feira 2030;

Alteração do Projeto Arquitetônico do Centro Comercial Popular.

FEIRA EMPREENDE

Reuniões do programa FEIRA EMPREENDE como o propósito promover o desenvolvimento de negócios, a partir de estratégias institucionais integradas, com as instituições que atuam no desenvolvimento empresarial e econômico no município de Feira de Santana, no sentido de potencializar novos negócios e o empreendedorismo.

Instituições e entidades :

- ACEFS - Associação Comercial e Empresarial de Feira de Santana
- CASA DO TRABALHADOR
- CDL - Câmara de Dirigentes Lojistas de Feira de Santana
- CETEB - Associação Centro de Educação Tecnológico do Estado da Bahia
- CIFS - Centro das Indústrias de Feira de Santana
- CIS - Centro Industrial do Subaé
- CREDI PMFS
- DESENBAHIA
- FIEB - Federação das Indústrias do Estado da Bahia
- IEL - Instituto Euvaldo Lodi
- IFBA - Instituto Federal de Educação, Ciência e Tecnologia
- Instituto Pensar Feira
- PWC – Price water house Cooper
- SEBRAE - Serviço de Apoio às Micro e Pequenas Empresas
- SENAC - Serviço Nacional de Aprendizagem Comercial

- SENAI - Serviço Nacional de Aprendizagem Industrial
- SESI - Serviço Social da Indústria
- SETTDEC - Secretaria Municipal de Trabalho, Turismo e Desenvolvimento Econômico
- SEDUC - Secretaria Municipal de Educação
- SICOMFS - Sindicato do Comércio de Feira de Santana
- SINDVEST - Sindicato Empresarial da Indústria do Vestuário
- SIPACEB - Sindicato Intermunicipal da Indústria de Panificação e Confeitaria do Estado da Bahia
- UEFS - Universidade Estadual de Feira de Santana
- UNI JR - Federação Baiana das Empresas Junior.

DATAS DAS REUNIÕES:

- 20/02: Reunião as 15:00, local: SENAC
- 13/03: Reunião as 15:00, local: CETEB
- 10/04: Reunião as 15:00, local: CETEB
- 08/05: Reunião as 15:00, local: CETEB
- 12/06: Reunião as 15:00, local: CETEB
- 10/07: Reunião as 15:00, local: CETEB
- 14/08: Reunião as 15:00, local: CETEB
- 11/09: Reunião as 15:00, local: CETEB
- 09/10: Reunião as 15:00, local: SESI
- 13/11: Reunião as 15:00, local: SESI
- 11/12: Reunião as 15:00, local: SESI

1º Fórum Internacional de Desenvolvimento Sustentável de Feira de Santana- FEIRA 2030

Dia 14 de fevereiro,
Local :Teatro da Câmara de Dirigentes Lojistas (CDL),
tema : “Objetivos do Desenvolvimento Sustentável”, FEIRA 2030.



PROJETOS ESPECIAIS

REUNIÃO DO PROJETO FEIRA 2030

- **TREINAMENTO E CAPACITAÇÃO ENERGIA SOLAR**
- Dias 11 e 12 de março,
- Tema: de sistemas fotovoltaicos
- Publico Alvo: Engenheiros, técnicos e profissionais da área de elétrica



- **PROJETO RADAR DE OPORTUNIDADES**

Data :31/03/2017

Tema:Oportunidades de Negócios no Município de Feira de Santana

Parceria : SEBRAE E SETTDEC

Público Alvo: Colaboradores da SETTDEC, Consultores



- **MISSÃO TECNICA INSTITUCIONAL AO RIO GRANDE DO SUL**

Data: 25/04/2017

Tema: Intercâmbio Comercial e Industrial e de informações sobre a economia da cidade de Caxias do Sul/RS



- **MISSÃO TÉCNICA AO CIMATEC /FIEB**

Data: 27/07/2017

Local: FIEB/CIMATEC em Salvador

Pauta: TECNOLOGIA E INOVAÇÃO INDUSTRIAL



- **LANÇAMENTO DA PLATAFORMA DE LOGÍSTICA NO CIS**



Empresa: BCR Distribuidora Atacadista

Investimento: R\$ 50 milhões;

Área total: 23 mil metros quadrados

Local: às margens da BR 324.

- **LANÇAMENTO DA LEI GERAL MUNICIPAL DA MICRO E PEQUENA EMPRESA**

Dia: 24 de Outubro

Tema: A LEI GERAL MUNICIPAL DA MICROEMPRESA.

Parceria : SEBRAE, ACEFS, CDL, SINCONFS, CIFS



• **SEMANA GLOBAL DO EMPREENDEDORISMO**



PROGRAMAÇÃO – SEMANA GLOBAL DO EMPREENDEDORISMO

Dia 20/11/2017 – Segunda - feira

ABERTURA OFICIAL DA SEMANA GLOBAL DO EMPREENDEDORISMO

Programação:

18h – Credenciamento

19h – Abertura – Coordenador do Feira Empreende João Baptista Ferreira

ECONÔMICO DE FEIRA DE SANTANA

Prefeito José Ronaldo de Carvalho

Superintendente da SUDENE – Marcelo Neves

Gestor do PNUD/BAHIA – Frederico Lacerda

20:30 – **CIDADES CRIATIVAS – CASE DE SUCESSO**

Palestrante Pedro Bertolucci – Ex-prefeito de Gramado

Local: SESI- Espaço Cultural (Jardim Cruzeiro)

Dia 21/11/2017 - Terça-Feira

WORKSHOP DE CARREIRAS / IEL

Horário: 08:30 às 17:30

Público: Estudantes de ensino médio, técnico e superior.

Local: SESI - Espaço Cultural (Jardim Cruzeiro)

EXPOSIÇÃO DE ROBÓTICA EDUCACIONAL E LABORATÓRIOS DE ODONTOLOGIA / SESI

Horário: 08:30 às 17:30

Local: SESI - Espaço Cultural (Jardim Cruzeiro)

MOSTRA CIENTIFICA / SENAI

Horário: 08:30h às 12h

Público: Estudantes

Local: SESI - Espaço Cultural (Jardim Cruzeiro)

EMPREENDEDORISMO NA GASTRONOMIA / SENAC

Palestrante: Cristiano Santos Ribeiro

Horário: 11h às 12h

Local: SESI - Espaço Cultural (Jardim Cruzeiro)

Público: Estudantes do ensino médio, técnico e superior e comunidade local

ADMINISTRAÇÃO / UNIFACS

Palestrante: Eduardo Bueno Neto

Horário: 18h30

Público: Estudantes

Local: Auditório do Hotel IBIS

FÓRUM DE COMUNICAÇÃO / UNEF

Tema: O Mar não Está para Peixe - Comunicação, Empreendedorismo e a Experiência Digital

Horário: 09:00 às 12:00 Palestre para Empresários

14:30 às 18:00 Mini Cursos e Workshp´s

19:00 às 22:00 Mesa Redonda com Profissionais

Público Alvo: Estudantes de ensino médio e superior, Profissionais do mercado, empreendedores.

Local: UNEF/Olimpio

INOVAÇÃO EMPRESARIAL

Parceiros: ACEFS / CDL / PWC / AJE

19h - Inovação Tecnológica como Cultura Empresarial e os Seus Benefícios Fiscais

Palestrante: Consultor da PWC

20h - Case Jusbrasil / Portal Jurídico

Palestrante: Osvaldo Matos Junior

AJE – Associação de Jovens Empreendedores

Público: Empresários e os seus colaboradores de todos os segmentos e atividades

Local: SESI - Espaço Cultural (Jardim Cruzeiro)

Dia 22/11/2017 – Quarta - feira

2º FEIRÃO DO JOVEM EMPREENDEDOR

Parceiro: SEDUC / SEBRAE / SETTDEC

Escola Municipal Maria Antonia da Costa

Horário: 08 às 12h

Local: Estacionamento Prefeitura Municipal de Feira de Santana

CICLO EMPREENDEDOR / UNIJr – BA

Horário: 19 às 22h

Público Alvo: Micro e pequenos empreendedores.

Local: SESI - Espaço Cultural (Jardim Cruzeiro)

II ENCONTRO DE NEGÓCIOS DO ENCADEAMENTO MULTI-ÂNCORA DE FEIRA DE SANTANA

Parceiros: IEL / SEBRAE / CIFS

Horário: 8h30 às 12h

Local: Auditório do Hotel Atmosfera

OFICINAS DE MODELAGEM DE NEGÓCIOS / UEFS

Horário: 8h às 11h / 14h às 17h

Público: Estudantes de Ensino Superior

Local: Auditório da UEFS

FEIRA DE EMPREENDEDORES / FTC

Período: 22 à 24 de novembro

Horário: Das 19h às 22h

Público: Geral

Local: FTC

DISCUTINDO NEGÓCIOS / UNIFACS

Tema: Cases dos Herdeiros Empreendedores

Horário: Das 19h às 22h

Local: Auditório do UNIFACS

Dia 23/11/2017 – Quinta - feira

I SEMINÁRIO DE EMPREENDEDORISMO SOCIAL E SUSTENTABILIDADE / UFRB

Horário: 08 às 12h

Público: Poder público, empresários, educadores, pesquisadores, profissionais, estudantes e pessoas interessadas na temática.

Local: SESI - Auditório Espaço Cultural

I SEMINÁRIO DE EMPREENDEDORISMO TRANSFORMANDO E INOVANDO

Parceiros: Integração Inovação e Projetos / CEAPE / Aliança Empreendedora

Horário: 14h às 17h

Público: Estudantes, Microempreendedores, Organizações da Sociedade Civil

Local: SESI - Espaço Cultural (Jardim Cruzeiro)

ALCANÇANDO SUCESSO PROFISSIONAL ATRAVÉS DE ATITUDES INOVADORAS / CIFS

Palestrante: André Kaercher

Horário: 19h às 22h

Público Alvo: Empresários, Gestores, líderes, aberto ao público

Local: SESI - Espaço Cultural (Jardim Cruzeiro)

ECONOMIA SOLIDARIA / UNIFACS

Palestrante: João Bosco – Coordenador do Feira Produtiva

Horário: Das 9h às 11h

Local: Auditório do UNIFACS

Dia 24/11/2017 – Sexta – feira

EMPREENDEDORISMO JUVENIL

Parceiros: SETTDEC / SEDESO

Palestrante: Luiz Candreva – Consultor do SEBRAE

Horário: 09 às 12:30h

Local: SESI - Espaço Cultural (Jardim Cruzeiro)

Inscrições: (75) 99251-0967

II SIMPÓSIO REGIONAL DE EDUCAÇÃO EMPREENDEDORA / PITÁGORAS

Horário: 14 às 17h

Público Alvo: IES, Docentes, discentes, Empreendedores e Empresários

Local: Faculdade Pitágoras Feira de Santana-BA.

STARTUP WEEKEND FEIRA DE SANTANA 2017

Horário: 24 à 26 de novembro às 20h

Público: Participantes com perfil de negócio, desenvolvedor ou designer.

Local: Faculdade Pitágoras

- **PARTICIPAÇÃO NA CAMPANHA LIQUIDA FEIRA**

PERIODO : Agosto 2017

SORTEIO DE PRÊMIOS E PROMOÇÃO DE VENDAS

PARCERIA : CDL E PMFS e ARMAP



- **REUNIÃO FPI DA MICARETA**

Local: Auditório da Secretaria de Saúde

Data: 17/04/2017



Simulador de Risco Micareta fiscalização preventiva

data :16/05/2017

local: auditório da secretaria de saúde.



FISCALIZAÇÃO EM CONJUNTO DA MICARETA

PERIODO DE 18 A 21 DE MAIO DE 2017.

A organização, estrutura e segurança da Micareta 2017 servirão de referência para outros eventos populares, não somente em Feira de Santana, de acordo com avaliação de integrantes da Fiscalização Preventiva Integrada (FPI).

Relatório da Fiscalização Preventiva Integrada- FPI

Vistoriados:

35 estabelecimentos comerciais, sendo:

18 notificados por não possuírem alvará de funcionamento;

11 estarem em péssimas condições, de higiene e estrutura física;

06 comercializando produtos vencidos e sem tabela de preço;

01 estabelecimento interditado, com péssimas condições de higiene e estrutura física;

10 sem extintores, com extintores vencidos e estrutura predial comprometida.

**Relação produtos apreendidos: Lei nº 1316/92 e portarias 01/2017 e 02/2017
SETTDEC.**

1. Bebidas:

Caminhões, Kombi e carro de gelo; com cerveja e equipamentos proibidos de serem comercializados no circuito- 05;

Energéticos - 58

Latas de cerveja – 9.503

Latas de refrigerantes – 1.452

Garrafas vidro – 82

Garrafas de água – 11

2. Equipamentos:

Fogareiros – 12

Isopor/ cxs. Térmicas –

Espetos – 7.531

Carrinho de mão – 141



- **SÃO JOÃO PERÍODO DE 22 A 24 DE JULHO DE 2017.**
- **SÃO PEDRO PERÍODO DE 29 E 30 DE JULHO E 01 DE AGOSTO DE 2017.**

Relação produtos apreendidos: Lei nº 1316/92

1. Bebidas:

Latas de Itaipava- 1.804

Latas de Schin – 281

Cervejas diversas – 215

Long neck – 62

Latas de refrigerantes diversos – 107

Bombas de corote – 125

Litros de energéticos – 15

2. Equipamentos:

Fogareiros – 18

Isopor/ cxs. Térmicas – 15

Espetos - 4500

Carrinho de mão – 03

Garrafas vazias – 58

Churrasqueiras - 58



- **EXPOFEIRA PERIODO DE 03 A 10 DE SETEMBRO DE 2017.**



Foram apreendidos diversos materiais e equipamentos que se encontravam irregular.



2. CREDI-BAHIA

Projeto de MICRO-CRÉDITO para atender os micros empreendedores do município

Parceria : SETTDEC , DESEMBAHIA, SETRAS, SEBRAE

RELATÓRIO 2017

Apresentados na Tabela 1, resultados do exercício 2017, período compreendido entre os dias 02/01/2017 à 06/12/2017. Todos os financiamentos são de origem das renovações de crédito, visto que o serviço de concessão de crédito do posto esteve suspenso durante o período analisado.

Tabela 1: Renovações de crédito do exercício 2017

Situação	Quantidade
Adimplentes	65
Liquidado	6
Carência	4
Inadimplentes	25
Concessões	0
Total de Financiamentos	100

Tabela 1.1: Renegociações de crédito do exercício 2017

Situação	Quantidade
Renegociação	17

Tabela 2: Perfil de clientes, tipos de investimentos, situação de formalização dos estabelecimentos, atividades predominantes, valor total de recursos financeiros liberados, valor médio das operações. Exercício 2017

		Quantidade
Distribuição por sexo	Feminino	64
	Masculino	36
Distribuição por tipo do crédito	Capital de Giro	96
	Fixo	02
	Misto	02
Distribuição por formalização	Formal	15
	Informal	85
Grau de escolaridade predominante	2º Grau Completo	88
Atividades predominantes	Confecções	29
	Cosméticos	11
	Mine mercado	09
Valor total das operações	R\$ 327.693,12	100
Valor médio das operações	R\$ 3.276,93	100

Fonte dos dados: Desenbahia.ba.gov.br/extranet

3.1 Taxa de Inadimplência do Posto Feira de Santana

O Posto do CREDIBAHIA de Feira de Santana, atualmente possui uma taxa de inadimplência de 7,14%, o resultado gráfico exibido na figura 1.

Figura 1: Inadimplência do Posto CREDIBAHIA de Feira de Santana 2017, período compreendido entre os dias 02/01 s 06/12:



Figura 2: Resultados do exercício 2017.

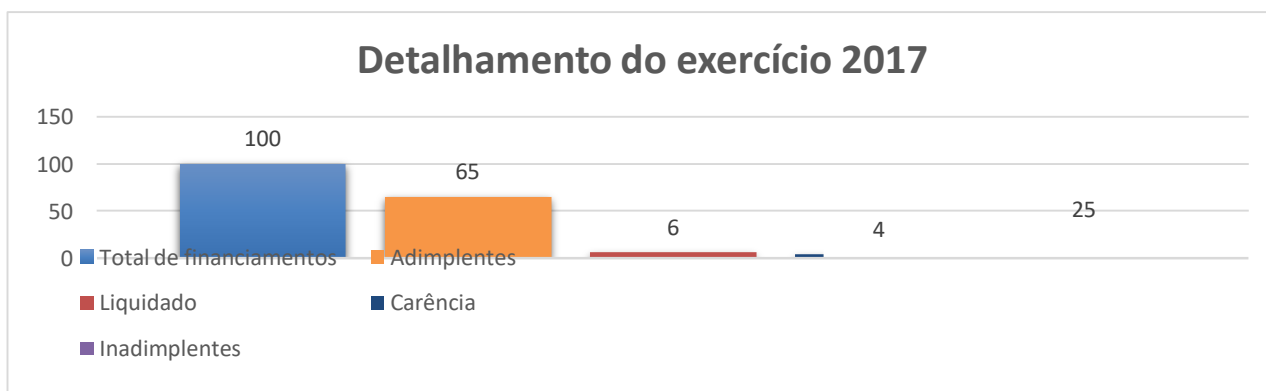

DIVISÃO DE FOMENTO, MICRO, MEDIAS EMPRESAS.

Participação do Encontro de Agentes de Desenvolvimento Local: Cidade de Tucano (povoado do Jorro)



Participação do Conselho Municipal de Igualdade Racial.
CIAMP RUA – FSA
Reunião bimestral



Participação comitê de combate a dengue
Período: bimensal.



- **DIVISÃO DE AMBULANTES.**

NOTIFICAÇÕES 2017

MES: JANEIRO ANO: 2017

Nº	RESPONSÁVEL	DATA DA NOT.	DESTINO	IRREGULARIDADE
5003	MANUELITO SANTANA DOS SANTOS	18/01/2017	PRAÇA JOÃO BARBOSA	BARRACA ENCONTRA-SE FECHADA A VARIOS MESES
5004	MANUELITO SANTANA DOS SANTOS	20/01/2017	PRAÇA JOÃO BARBOSA	BARRACA ENCONTRA-SE FECHADA A VARIOS MESES
5005	MANUELITO SANTANA DOS SANTOS	23/01/2017	PRAÇA JOÃO BARBOSA	BARRACA ENCONTRA-SE FECHADA A VARIOS MESES
5006	NELSIMARA PEREIRA PARDINHO	25/01/2017	BR 324-PROX. DA ATLAS POSTO SÃO GONÇALO	OCUPAÇÃO DO SOLO PUBLICO COM UMA BARRACA E UM BAU
5007	LEONE	27/01/2017	BR 116-NORTE, PROX. DA PASSARELA CONCEIÇÃO LOBO CIDADE NOVA	MUDANÇA DE ATIVIDADE PREVISTA NO TERMO DE PERMISSÃO (OBS: BARRACA DEMOLIDA)

MÊS: FEVEREIRO ANO: 2017

Nº	RESPONSÁVEL	DATA DA NOT.	DESTINO	IRREGULARIDADE
5008	MARIA DO NASCIMENTO BRITO MAIA	01/02/2017	AV. SULDENE -FEIRA SÃO GONÇALO TOMBA	OCUPAÇÃO DO SOLO DE FORMA IRREGULAR E COMERCIALIZAÇÃO DE FRUTAS
5009	GIVANILDO ARAUJO FERREIRA	01/02/2017	AV. SULDENE -FEIRA SÃO GONÇALO TOMBA	OCUPAÇÃO DO SOLO DE FORMA IRREGULAR E COMERCIALIZAÇÃO DE FRUTAS
5010	ITAJAIR SOUZA RAMOS	01/02/2017	AV. SULDENE -FEIRA SÃO GONÇALO TOMBA	OCUPAÇÃO DO SOLO DE FORMA IRREGULAR E COMERCIALIZAÇÃO DE FRUTAS
5011	EVERALDO PAZ SANTOS	01/02/2017	AV. SULDENE -FEIRA SÃO GONÇALO TOMBA	OCUPAÇÃO DO SOLO DE FORMA IRREGULAR E COMERCIALIZAÇÃO DE FRUTAS
5012	SEM NOME	01/02/2017	AV. SULDENE -FEIRA SÃO GONÇALO TOMBA	OCUPAÇÃO DO SOLO DE FORMA IRREGULAR E COMERCIALIZAÇÃO DE FRUTAS
5013	NELSIMARA PEREIRA PARDINHO	06/02/2017	BR 324 PROX. AO POSTO SÃO GONÇALO FEIRA-SALVADOR	OCUPAÇÃO DO SOLO PUBLICO COM UMA BARRACA E UM BAU (BARRACA DEMOLIDA)
5014	CHICO	07/02/2017	JARDIM DA PAQUERA	OCUPAÇÃO DO SOLO PUBLICO COM UM TOLDO (RETIRADA DE 2 TOLDOS NO DIA 10/02/2017)
5015	CHICO	09/02/2017	JARDIM DA PAQUERA	OCUPAÇÃO DO SOLO PUBLICO COM UM TOLDO (RETIRADA DE 2 TOLDOS NO DIA 10/02/2017)
5016	BOX N 03	09/02/2017	FEIRA DA CIDADE NOVA	COMPARECER NA SETTDEC E APRESENTAR DOCUMENTAÇÃO PESSOAL E DO BOX
5017	RUBINEY NERES DA SILVA	13/02/2017	RUA ALVIRE SIMÕES PROX DO COLEGIO JOSELITO AMORIM	OCUPAÇÃO DO SOLO PUBLICO COM VEICULO DE MODELO KOMBI DE PLACA CBM-3441 COMERCIALIZANDO LANCHE DE FORMA IRREGULAR.

MÊS: MARÇO ANO: 2017

5018	BEBETO	02/03/2017	PRAÇA SÃO FRANCISCO - KALILANDIA	OCUPAÇÃO DO SOLO COM MESAS E CADEIRA, IMPOSSIBILITANDO DAS PESSOAS CIRCULAREM
5019	BACHINHO	07/03/2017	PRAÇA DONA POMBA - RUA NOVA	OCUPAÇÃO DO SOLO PUBLICO COM UM BOX FUNCIONANDO DE FORMA IRREGULAR
5020	JOÃO DA SILVA MINEIRO	07/03/2017	AV. JOÃO DURVAL - ESTAÇÃO NOVA	OCUPAÇÃO DO SOLO PUBLICO COM UM TOLDO COMERCIALIZANDO COCO VERDE DE FORMA IRREGULAR
5021	ALMEIDA	08/03/2017	PRAÇA DO CRUZEIRINHO	COMPARECER NA SETTDEC E APRESENTAR DOCUMENTAÇÃO DO BOX E PESSOAS.
5022	ANTONICE DE JESUS	09/03/2017	RUA ARISTIDES NOVIS - KALILANDIA	OCUPAÇÃO DO SOLO PUBLICO COM UMA BARRACA COMERCIALIZANDO LANCHES DE FORMA IRREGULAR
5023	MARIVALDO	15/03/2017	RUA 12 PRAÇA CONJ. LUIZ EDUARDO MAGALHÃES	OCUPAÇÃO DO SOLO COM MESAS E CADEIRA, IMPOSSIBILITANDO DAS PESSOAS CIRCULAREM
5024	MARIO SERGIO DE JESUS SANTOS	16/03/2017	RUA ARISTIDES NOVIS - KALILANDIA	OCUPAÇÃO DO SOLO PUBLICO COM UMA BARRACA COMERCIALIZANDO LANCHES DE FORMA IRREGULAR
3918	RUBENS CELESTINO DE BARROS	28/03/2017	BOX 17 - MERCADO DE ARTE	SOLICITAÇÃO PARA REGULARIZAÇÃO DOS PAGAMENTOS DAS DANS PENDENTES
3919	JAQUELINE DOS SANTOS SOUZA	28/03/2017	BOX 14 - MERCADO DE ARTES	SOLICITAÇÃO PARA REGULARIZAÇÃO DOS PAGAMENTOS DAS DANS PENDENTES
3920	EUGENIO SILVA DE OLIVEIRA SOUZA	28/03/2017	BOX 24 - MERCADO DE ARTES	SOLICITAÇÃO PARA REGULARIZAÇÃO DOS PAGAMENTOS DAS DANS PENDENTES
3921	LUIZ RODRIGO SOUZA	28/03/2017	BOX 29 - MERCADO DE ARTES	SOLICITAÇÃO PARA REGULARIZAÇÃO DOS PAGAMENTOS DAS DANS PENDENTES
3923	MANOEL MESSIAS MARQUES DE OLIVEIRA	28/03/2017	BOX 68 - MERCADO DE ARTES	SOLICITAÇÃO PARA REGULARIZAÇÃO DOS PAGAMENTOS DAS DANS PENDENTES
3926	RUI DE MA. ARAUJO	28/03/2017	BOX 11 - MERCADO DE ARTES	SOLICITAÇÃO PARA REGULARIZAÇÃO DOS PAGAMENTOS DAS DANS PENDENTES
3927	ANA PAULA LIMA PERES CONCEIÇÃO	28/03/2017	BOX 02 - MERCADO DE ARTES	SOLICITAÇÃO PARA REGULARIZAÇÃO DOS PAGAMENTOS DAS DANS PENDENTES
3928	SUZANE RIBEIRO DOS SANTOS	29/03/2017	BOX 55 - MERCADO DE ARTES	SOLICITAÇÃO PARA REGULARIZAÇÃO DOS PAGAMENTOS DAS DANS PENDENTES
3929	ROSIVALDO SIMOES MARTINS	29/03/2017	BOX 31 - MERCADO DE ARTES	SOLICITAÇÃO PARA REGULARIZAÇÃO DOS PAGAMENTOS DAS DANS PENDENTES
3930	ALANNE SANTOS SILVA	29/03/2017	BOX 21 - MERCADO DE ARTES	SOLICITAÇÃO PARA REGULARIZAÇÃO DOS PAGAMENTOS DAS DANS PENDENTES
3931	GILDETE SILVA OLIVEIRA SOARES	29/03/2017	BOX 37 - MERCADO DE ARTES	SOLICITAÇÃO PARA REGULARIZAÇÃO DOS PAGAMENTOS DAS DANS PENDENTES
3932	JANAILSON ALVES DA SILVA	29/03/2017	BOX 09 - MERCADO DE ARTES	SOLICITAÇÃO PARA REGULARIZAÇÃO DOS PAGAMENTOS DAS DANS PENDENTES
3933	MARIO BORÃO JORGE	29/03/2017	BOX C 02 - MERCADO DE ARTES	SOLICITAÇÃO PARA REGULARIZAÇÃO DOS PAGAMENTOS DAS DANS PENDENTES
3934	IONE ALVES DOS SANTOS	29/03/2017	BOX 64 - MERCADO DE ARTES	SOLICITAÇÃO PARA REGULARIZAÇÃO DOS PAGAMENTOS DAS DANS PENDENTES
3935	ADRIANO DE ARAUJO CAMPOS	29/03/2017	BOX 60 - MERCADO DE ARTES	SOLICITAÇÃO PARA REGULARIZAÇÃO DOS PAGAMENTOS DAS DANS PENDENTES
3917	ROQUENILTON SOUZA PINHEIRO	10/03/2017	BOX 11 - MERCADO DE ARTES	SOLICITAÇÃO PARA REGULARIZAÇÃO DOS PAGAMENTOS DAS DANS PENDENTES
5025	NOELY DA SILVA FERNANDES	29/03/2017	AV. IGUATEMI MANGABEIRA PROX. AO COLEGIO THEODORO	OCUPAÇÃO DO SOLO PUBLICO COM UMA BARRACA DE FORMA IRREGULAR
5026	JEAN	31/03/2017	DISTRITO DE MARIA QUIERIA	OCUPAÇÃO DO SOLO PUBLICO COM UMA BARRACA DE FORMA IRREGULAR
5027	EDLENE SANTOS PINTO	29/03/2017	RUA VISCONDE DE BARBA SENA	OCUPAÇÃO DO SOLO PUBLICO COM UMA BARRACA DE FORMA IRREGULAR
5028	NOELY DA SILVA FERNANDES	31/03/2017	AV. IGUATEMI MANGABEIRA	OCUPAÇÃO DO SOLO PUBLICO COM UMA BARRACA DE FORMA IRREGULAR

MÊS: ABRIL ANO: 2017

5029		04/04/2017	BOX QUEIMADINHA LANCHES-PRAÇA DO CRUZEIRO	COMPARECER NA SETTDEC E APRESENTAR DOCUMENTAÇÃO DO BOX E PESSOAIS.
5030	EDLENE DE JESUS NASCIMENTO	06/04/2017	VEICULO KOMBI PALCA JGK6422-PRAÇA FEIRAGUAI	OCUPAÇÃO DO SOLO PUBLICO COM VEICULO COMERCIALIZANDO LANCHE DE FORMA IRREGULAR
5031		06/04/2017	BOX QUEIMADINHA LANCHES-PRAÇA DO CRUZEIRO	PROMOVER A DESOCUPAÇÃO DO BOX
5032		07/04/2017	PRAÇA DO FEIRAGUAI	OCUPAÇÃO DO SOLO PUBLICO COM VEICULO COMERCIALIZANDO LANCHE DE FORMA IRREGULAR
5033	CLAUDIA MARIA SANTOS	19/04/2017	RUA JJ SEABRA PROX. AO PLAZA HOTEL	FICA EXPRESSAMENTE PROIBIDA A MUDANÇA DE ATIVIDADE PREVISTA NO TERMO DE PERMISSÃO
5034		24/04/2017	RUA VASCO FILHO-CENTRO	OCUPAÇÃO DO SOLO PUBLICO COM UMA BARRACA COMERCIALIZANDO LANCHE DE FORMA IRREGULAR
5035	ROMILSON DE ALMEIDA BASTOS	25/04/2017	ECOPARQUE-02 PAQUE DA CIDADE FEIRA VII	FICA EXPRESSAMENTE PROIBIDA A MUDANÇA DE ATIVIDADE PREVISTA NO TERMO DE PERMISSÃO
5036	ROSANGELA ALVES DE JESUS VIORIO	28/04/2017	RUA VASCO FILHO-CENTRO EM FRENTE AO SAC	OCUPAÇÃO DO SOLO PUBLICO COM UMA BARRACA COMERCIALIZANDO LANCHE DE FORMA IRREGULAR
5037	ANULADA			

MÊS: MAIO ANO: 2017

5038	RONALDO COSTA SILVA	02/05/2017	RUA VASCO FILHO-CENTRO EM FRENTE AO SAC	OCUPAÇÃO DO SOLO PUBLICO COM UMA BARRACA COMERCIALIZANDO LANCHE DE FORMA IRREGULAR
5039		03/05/2018	RUA RIO AMAZONAS - CAPUCHINHOS	OCUPAÇÃO DE SOLO PUBLICO COM CADEIRAS E E MESAS E UMA CHURRASQUEIRA
5040	ANULADA			
5041	BEBETO	03/05/2017	PRAÇA LARGO SÃO FRANCISCO - KALILANDIA	OCUPAÇÃO DE SOLO PUBLICO COM CADEIRAS E MESAS NO CANTEIRO DA PRAÇA IMPOSSIBILITANDO A PASSAGEN DAS PESSOAS
5042	DILMA	04/05/2017	PRAÇA DO CONJUNTO ALVORADA - GABRIELA	OCUPAÇÃO DO SOLO PUBLICO COM VARIOS EQUIPAMENTOS DE DIVERSÃO
5043	JOSE	04/05/2017	RUA TOME DE SOUZA - CALOMBI	FICA EXPRESSAMENTE PROIBIDA A MUDANÇA DE ATIVIDADE PREVISTA NO TERMO DE PERMISSÃO
5044	ETEVALDO DE JESUS MACEDO	08/05/2017	AV. JOÃO DURVAL PROX. ML MOTOS	OCUPAÇÃO DO SOLO PUBLICO COM UMA BARRACA DE FORMA IRREGULAR
5045	MANOEL	09/05/2017	RUA CASTRO ALVES PROX. DA PAX BAHIA CONJUNTO CENTENARIO PROX. DA BAHIA ARTE	OCUPAÇÃO DO SOLO PUBLICO COM UM VEICULO DE PLACA JPE 3781COMERCIALIZANDO LANCHE DE FORMA IRREGULAR
5046		23/05/2017	GRAFICA	OCUPAÇÃO DO SOLO PUBLICO COM UM TREILLER DE FORMA IRREGULAR
5047		24/05/2017	PROX AO CONDOMINIO RESERVA DO PAPAGAIO	OCUPAÇÃO DO SOLO PUBLICO COM UMA BARRACA DE FORMA IRREGULAR
5201		30/05/2017	RUA MONSENHOR MOISES DO COUTO, CAMPO LIMPO	OCUPAÇÃO DO SOLO PUBLICO COM UMA BARRACA DE FORMA IRREGULAR
5202		30/05/2017	PROX AO CAMPO DE FUTEBOL - GEORGE AMERICO	OCUPAÇÃO DO SOLO PUBLICO COM UMA BARRACA DE FORMA IRREGULAR

MÊS: JUNHO ANO: 2017

5203	O PANTANAL LOJA DO CRIADOR	06/06/2017	ESTRADA FEIRA - SÃO GONÇALO N 56 TOMBA	LOJA SE ENCONTRA FUNCIONANDO DE FORMA IRREGULAR
5204	O PANTANAL LOJA DO CRIADOR	07/06/2017	ESTRADA FEIRA - SÃO GONÇALO N 56 TOMBA	LOJA SE ENCONTRA FUNCIONANDO DE FORMA IRREGULAR
5205	O PANTANAL LOJA DO CRIADOR	08/06/2017	ESTRADA FEIRA - SÃO GONÇALO N 56 TOMBA	LOJA SE ENCONTRA FUNCIONANDO DE FORMA IRREGULAR
5206	ANTONIO AMERICO BATISTA DE SANTANA	10/06/2017	AV. GETULIO VARGAS PROX. AO BRADESCO	OCUPAÇÃO DO SOLO PUBLICO COM UMA BARRACA DE FORMA IRREGULAR
5207	JAILTON MAIA SOUZA	10/06/2017	AV. GETULIO VARGAS PROX. DO HIPER-FRUTAS	OCUPAÇÃO DO SOLO PUBLICO COM UMA BARRACA DE FORMA IRREGULAR
5208	JOSE ANTONIO BISPO DA SILVA	12/06/2017	RUA COMANDANTE ALMIRO	OCUPAÇÃO DO SOLO PUBLICO COM UMA BARRACA DE CALDO DE CANA DE FORMA IRREGULAR
5209	O PANTANAL LOJA DO CRIADOR	06/06/2017	ESTRADA FEIRA - SÃO GONÇALO N 56 TOMBA	LOJA SE ENCONTRA FUNCIONANDO DE FORMA IRREGULAR
5210	O PANTANAL LOJA DO CRIADOR	07/06/2017	ESTRADA FEIRA - SÃO GONÇALO N 56 TOMBA	LOJA SE ENCONTRA FUNCIONANDO DE FORMA IRREGULAR
5211	O PANTANAL LOJA DO CRIADOR	08/06/2017	ESTRADA FEIRA - SÃO GONÇALO N 56 TOMBA	LOJA SE ENCONTRA FUNCIONANDO DE FORMA IRREGULAR
5212	JOSE DOS SANTOS	22/06/2017	AV. GETULIO VARGAS	OCUPAÇÃO DO SOLO PUBLICO COM UMA BARRACA DE CALDO DE CANA DE FORMA IRREGULAR (BARRACA RETIRADA)
5213	DURE	28/06/2017	AV. CAMPO DO GADO	MUDANÇA DE ATIVIDADE SEM A AUTORIZAÇÃO (BARRACA RETIRADA)
5214	GRINGA	28/06/2017	AV. CAMPO DO GADO	MUDANÇA DE ATIVIDADE SEM A AUTORIZAÇÃO (BARRACA RETIRADA)
5215	MARCOS ANTONIO DAMACENA	29/06/2017	PRAÇA DA CIDADE NOVA RUA A.C.M	COMPAREÇER A SETTDEC COM DOCUMENTAÇÃO DO TRAYLLER E PESSOAL.
5216	JORGE SANTIAGO SANTOS	29/06/2017	PRAÇA DA CIDADE NOVA RUA A.C.M	COMPAREÇER A SETTDEC COM DOCUMENTAÇÃO DO TRAYLLER E PESSOAL.
5217	ABEDIAS SOUZA ESTRELA	29/06/2017	PRAÇA DA CIDADE NOVA RUA A.C.M	COMPAREÇER A SETTDEC COM DOCUMENTAÇÃO DO TRAYLLER E PESSOAL.
5218	VILSON DO CARMO	29/06/2017	PRAÇA DA CIDADE NOVA RUA A.C.M	COMPAREÇER A SETTDEC COM DOCUMENTAÇÃO DO TRAYLLER E PESSOAL.
5219	REJANE	29/06/2017	PRAÇA DA CIDADE NOVA RUA A.C.M	COMPAREÇER A SETTDEC COM DOCUMENTAÇÃO DO TRAYLLER E PESSOAL.

MÊS: JULHO ANO: 2017

5220	FABRICIO DA SILVA	04/07/2017	35º BI DEFRONTE AO HOSPITAL DAS CRIANÇAS	OCUPAÇÃO DO SOLO PUBLICO COM UMA BARRACA DE FORMA IRREGULAR (BARRACA RETIRADA)
5221		04/07/2017	35º BI DEFRONTE AO HOSPITAL DAS CRIANÇAS	OCUPAÇÃO DO SOLO PUBLICO COM UMA BARRACA DE FORMA IRREGULAR (BARRACA RETIRADA)
5222	EDMILSON BONFIM	04/07/2017	AV. SAMPAIO	OCUPAÇÃO DO SOLO PUBLICO COM UMA BARRACA DE CHAVES DE FORMA IRREGULAR
5223	ALICE PEREIRA	04/07/2017	AV. SAMPAIO	NOTIFICAÇÃO ANULADA
5224	ALICE PEREIRA	04/07/2017	AV. SAMPAIO	NOTIFICAÇÃO ANULADA
5225	SILVO	07/07/2017	PRAÇA TIRADENTES	BOX QUE SE ENCONTRA SEM FUNCIONAR A DIAS
5226	EDMILSON BONFIM	10/07/2017	AV. SAMPAIO	OCUPAÇÃO DO SOLO PUBLICO COM UMA BARRACA DE FORMA IRREGULAR (BARRACA RETIRADA)

5227	ALICE PEREIRA	10/07/2017	AV. SAMPAIO	OCUPAÇÃO DO SOLO PUBLICO COM UMA BARRACA DE FORMA IRREGULAR (BARRACA RETIRADA)
5228	ADRIANA	13/07/2017	AV. IGUATEMI	OCUPAÇÃO DO SOLO PUBLICO COM UMA BARRACA DE FORMA IRREGULAR
5229				NOTIFICAÇÃO ANULADA
5230				NOTIFICAÇÃO ANULADA
5231	VEICULO FURGAO DE PLACA CPT-5490	14/07/2017	AV. FRAGA MAIA	OCUPAÇÃO DO SOLO PUBLICO COM VEICULO COMERCIALIZANDO COCO-VERDE DE FORMA IRREGULAR (BARRACA RETIRADA)
5232	ALESSANDRO DOS REIS MENEZES	14/07/2017	AV. FRAGA MAIA	OCUPAÇÃO DO SOLO PUBLICO COM UMA BARRACA DE FORMA IRREGULAR (BARRACA RETIRADA)
5233	IDELNICE OLIVEIRA CARNEIRO MACEDO	14/07/2017	AV. PRESIDENTE DUTRA	EXPONDO OS MATERIAIS NA CALÇADA DA LOJA, DE FORMA IRREGULAR
5234	ANDREA DOS REIS FILHO	17/07/2017	PRAÇA JAQUE DE AMORIM PROX CASA DE SAUDE	COMPAREÇER A SETTDEC COM DOCUMENTAÇÃO PESSOAL.
5235	ABDIAS PEREIRA DE AZEVEDO	18/07/2017	PRAÇA DO DISTRITO BONFIM DE FEIRA	OCUPAÇÃO DO SOLO PUBLICO COM UM TRAYLLER DE FORMA IRREGULAR
5236	GESIANE DO NASCIMENTO SANOTS	19/07/2017	LOTEAMENTO BELA VISTA - TOMBA	COLOCAÇÃO DE BARRACA EM LOCAL INDEVIDO E SEM AUTORIZAÇÃO (BARRACA RETIRADA)
5237				(sem informação)
5238		19/07/2017	LOTEAMENTO BELA VISTA - TOMBA	COLOCAÇÃO DE BARRACA EM LOCAL INDEVIDO E SEM AUTORIZAÇÃO (BARRACA RETIRADA)
5239		19/07/2017	LOTEAMENTO BELA VISTA - TOMBA	COLOCAÇÃO DE BARRACA EM LOCAL INDEVIDO E SEM AUTORIZAÇÃO (BARRACA RETIRADA)
5240	AMARIO SOARES	19/07/2017	LOTEAMENTO BELA VISTA - TOMBA	COLOCAÇÃO DE BARRACA EM LOCAL INDEVIDO E SEM AUTORIZAÇÃO (BARRACA RETIRADA)
5241	LINO MIRANDA CORREIA	19/07/2017	AV. ANTONIO SERGIO CARNEIRO SANTO ANTONIO DOS PRAZERES	COLOCAÇÃO DE BARRACA EM LOCAL INDEVIDO E SEM AUTORIZAÇÃO
5242	MARCIO	22/07/2017	AV. SÃO DOMINGOS	EXPONDO OS MATERIAIS NA CALÇADA DA LOJA, DE FORMA IRREGULAR
5243	ADRIANA DOS REIS FILHO	17/07/2017	PRAÇA JAQUES DO AMORIM CASA DE SAUDE	COMPAREÇER A SETTDEC COM DOCUMENTAÇÃO PESSOAL.
5244	ELIANA	25/07/2017	PRAÇA JAQUES DO AMORIM CASA DE SAUDE	OCUPAÇÃO DO SOLO PUBLICO COM UMA BARRACA DE FORMA IRREGULAR
5245		27/07/2017		COMPAREÇER A SETTDEC COM DOCUMENTAÇÃO PESSOAL.
5246		27/07/2017		OCUPAÇÃO DO SOLO PUBLICO COM UMA BARRACA DE FORMA IRREGULAR
5247	NILTON CEZAR ARAUJO FERREIRA	27/07/2017	AV. CORONEL JOSE PINTO PROX. AO POSTO MENOR PREÇO	COLOCAÇÃO DE BARRACA EM LOCAL INDEVIDO E SEM AUTORIZAÇÃO (BARRACA RETIRADA)

MÊS: AGOSTO ANO: 2017

5248	VEICULO KOMBI DE PLACA JLA-6204	01/08/2017	RUA ARNOLD SILVA KALILANDIA PROX DA PAX CRISTO REI	OCUPAÇÃO DO SOLO PUBLICO COM UM VEICULO KOMBI DE FORMA IRREGULAR
5249	ANTONIO	01/08/2017	AV. JOÃO DURVAL PROX. AO POSTO MENOR PREÇO	COMPAREÇER A SETTDEC COM DOCUMENTAÇÃO PESSOAL.
5250		01/08/2017	RUA B PROX DA PRAÇA DO PONTO DE ONIBUS FEIRA X	MUDANÇA DE ATIVIDADE INDEVIDA
5401	BAR DO BODE	07/08/2017	AV. MARIA QUITERIA	OCUPAÇÃO DO SOLO PUBLICO COM MESAS E CADEIRAS IMPOSSIBILITANDO A PASSAGEM DOS PEDESTRES.
5402	MARIA DO NASCIMENTO	09/08/2017	BA - 502 FEIRA - SÃO GONÇALO	OCUPAÇÃO DO SOLO PUBLICO COM UMA BARRACA DE FORMA IRREGULAR
5403	BARRACA IRREGULAR	09/08/2017	BA - 502 FEIRA - SÃO GONÇALO	OCUPAÇÃO DO SOLO PUBLICO COM UMA BARRACA DE FORMA IRREGULAR
5404	BARRACA IRREGULAR	09/08/2017	BA - 502 FEIRA - SÃO GONÇALO	OCUPAÇÃO DO SOLO PUBLICO COM UMA BARRACA DE FORMA IRREGULAR
5405	ANDERSON SILVA DOS SANTOS	09/08/2017	BA - 502 FEIRA - SÃO GONÇALO	OCUPAÇÃO DO SOLO PUBLICO COM UMA BARRACA DE FORMA IRREGULAR
5406	EVERALDO PAEZ SANTOS	09/08/2017	BA - 502 FEIRA - SÃO GONÇALO	OCUPAÇÃO DO SOLO PUBLICO COM UMA BARRACA DE FORMA IRREGULAR
5407	LEANDRO SILVA VALE BISPO	09/08/2017	BA - 502 FEIRA - SÃO GONÇALO	OCUPAÇÃO DO SOLO PUBLICO COM UMA BARRACA DE FORMA IRREGULAR
5408	EDVALDO MOREIRA REIS	10/08/2017	RUA RIOLANDIA, SANTA MONICA PROX. DA UNIFACS	OCUPAÇÃO DO SOLO PUBLICO COM UMA TRAYLLER COMERCIALIZANDO LANCHE DE FORMA IRREGULAR (TREYLER RETIRADO)
5409	ERICK	10/08/2017	RUA RIOLANDIA, SANTA MONICA PROX. DA UNIFACS	OCUPAÇÃO DO SOLO PUBLICO COM UMA TRAYLLER COMERCIALIZANDO LANCHE DE FORMA IRREGULAR (TREYLER RETIRADO)
5410	AGUINALDO DOS SANTOS PINHEIRO	10/08/2017	AV. NOIDE CERQUEIRA	OCUPAÇÃO DO SOLO PUBLICO COM UMA BARRACA DE FORMA IRREGULAR
5411	JAMILE DOS SANTOS	10/08/2017	AV. EDUARDO FROES DA MOTA - SANTA MONICA	OCUPAÇÃO DO SOLO PUBLICO COM UMA TRAYLLER COMERCIALIZANDO LANCHE DE FORMA IRREGULAR (TREYLER RETIRADO)
5412	OSVALDO PEREIRA	10/08/2017	AV. NOIDE CERQUEIRA	OCUPAÇÃO DO SOLO PUBLICO COM UMA BARRACA DE FORMA IRREGULAR
5413	WAGNER	10/08/2017	RUA MARECHAL CANDIDO RONDON - SANTA MONICA	OCUPAÇÃO DO SOLO PUBLICO COM UM VEICULO KOMBI DE FORMA IRREGULAR
5414	INDIO	22/08/2017	AV. SANTO ANTONIO PROX. DO CONDOMINIO CAUDE MONT- CAPUCHINHO	OCUPAÇÃO DO SOLO PUBLICO COM UMA BARRACA DE FORMA IRREGULAR
5415	MARIA JOSE SANTOS SOARES	29/08/2017	RUA OLIMPO VITAL - BOX 02 FLORISTA	COMPAREÇER A SETTDEC COM DOCUMENTAÇÃO PESSOAL.

MÊS: SETEMBRO ANO: 2017

5416	VEICULO KOMBI PLACA JLA-6204	01/09/2017	RUA ARNO SILVA KALILANDIA PROX. A PAX CRISTO REI	OCUPAÇÃO DO SOLO PUBLICO COM UM VEICULO KOMBI DE FORMA IRREGULAR (KOMBI RETIRADA)
5417	VEICULO KOMBI PLACA JLA-6204	01/09/2017	RUA DESEMBARGADOR FILINTO BASTOS	OCUPAÇÃO DO SOLO PUBLICO COM UM VEICULO KOMBI DE FORMA IRREGULAR (KOMBI RETIRADA)

5418	FELIPE SOARES DA SILVA	11/09/2017	AV. GETULIO VARGAS BANCA DE REVISTA CARIOCA	BARRACA RELOCADA PARA SER DESLOCADA PARA INICIO DE OBRAS DE ABERTURA DE CRUZAMENTOS (BARRACA RELOCADA)
5419	LUCIANE	19/09/2017	RUA ACM - CIDADE NOVA	OCUPAÇÃO DO SOLO PUBLICO COM UMA BARRACA DE FORMA IRREGULAR
5420	ROSALIA FONSECA NETA	20/09/2017	BOX-180 DE PEIXE E MARISCO CENTRO DE ABASTECIMENTO	NOTIFICAÇÃO CANCELADA
5421	ROSALIA FONSECA NETA	20/09/2017	BOX-180 DE PEIXE E MARISCO CENTRO DE ABASTECIMENTO	COMPAREÇER A SETTDEC COM DOCUMENTAÇÃO PESSOAL.
5422	MARCIO ALVES MENDES	20/09/2017	RUA CONEGO OLIMPO DISTRITO DE HUMILDES	OCUPAÇÃO DO SOLO PUBLICO COM UMA TRAYLLER DE FORMA IRREGULAR
5423		25/09/2017	PRAÇA DO CONJUNTO FEIRA IV	MUDANÇA DE ATIVIDADE INDEVIDA (BARRACA RETIRADA)
5424	ALBERTINO ANTUNES	29/09/2017	PRAÇA SÃO FRANCISCO	OCUPAÇÃO DO SOLO PUBLICO COM CAVALETE E TOLDOS DE FORMA IRREGULAR

MÊS: OUTUBRO: 2017

5425	LUCIANE BITENCURT DE ALMEIDA	02/10/2017	RUA ACM PRAÇA DA CIDADE NOVA	OCUPAÇÃO DO SOLO PUBLICO COM UMA BARRACA DE FORMA IRREGULAR
5426		02/10/2017	AV. TOME DE SOUZA - CALUMBI	OCUPAÇÃO DO SOLO PUBLICO COM UMA BARRACA DE FORMA IRREGULAR
5427	SILVIO PEREIRA GOMES	02/10/2017	BOX-02 PRAÇA TIRADENTES	BOX SE ENCONTRA SEM FUNCIONAMENTO A VARIOS DIAS
5428		03/10/2017	AV. JOÃO DURVAL PROX. AO VIADUTO	OCUPAÇÃO DO SOLO PUBLICO COM UMA BARRACA DE FORMA IRREGULAR (BARRACA RETIRADA)
5429		04/10/2017	AV. TOME DE SOUZA - CALUMBI	OCUPAÇÃO DO SOLO PUBLICO COM UMA BARRACA DE FORMA IRREGULAR
5430	VEICULO KOMBI PLACA JLA-6204	04/10/2017	RUA ARNO SILVA KALILANDIA PROX. AO CENTRO DE VELORIO	OCUPAÇÃO DO SOLO PUBLICO COM UM VEICULO KOMBI DE FORMA IRREGULAR
5431		09/10/2017	RUA TOME DE SOUZA - CALUMBI	OCUPAÇÃO DO SOLO PUBLICO COM UMA BARRACA DE FORMA IRREGULAR (BARRACA RETIRADA)
5432	SILVIO PEREIRA GOMES	18/10/2017	PRAÇA TIRADENTES - BOX N 02	O BOX SE ENCONTRA SEM FUNCIONAMENTO A VARIOS DIAS
5433	SILVIO PEREIRA GOMES	19/10/2017	PRAÇA TIRADENTES - BOX N 02	O BOX SE ENCONTRA SEM FUNCIONAMENTO A VARIOS DIAS
5434	LUCAS	23/10/2017	RUA CLODUALDO Nº 123 - CIDADE NOVA	OCUPAÇÃO DO SOLO PUBLICO COM UMA TRAYLLER DE FORMA IRREGULAR
5435	ANTONIO CARLOS DE SANTANA	24/10/2017	RUA ARISTIDES NOVIS - CENTRO	OCUPAÇÃO DO SOLO PUBLICO COM UMA BARRACA DE FORMA IRREGULAR (BARRACA RETIRADA)
5436	LEILANE SALES	24/10/2017	RUA ARISTIDES NOVIS - CENTRO	OCUPAÇÃO DO SOLO PUBLICO COM UMA BARRACA DE FORMA IRREGULAR (BARRACA RETIRADA)
5437	BAR TANQUE CHEIO	24/10/2017	RUA PARNAIBA - BAIRRO SÃO JOÃO	NOTIFICAÇÃO ANULADA
5438	ALINE - BAR TANQUE CHEIO	24/10/2017	RUA PARNAIBA - BAIRRO SÃO JOÃO	OCUPAÇÃO DO SOLO PUBLICO COM MESAS E CADEIRA
5439	JOHN SILVA SILVA	25/10/2017	RUA COMANDANTE AILMIRO - CENTRO	OCUPAÇÃO DO SOLO PUBLICO COM UMA BARRACA DE FORMA IRREGULAR (BARRACA RETIRADA)
5440	LUCAS	26/10/2017	RUA CLODUALDO Nº 123 - CIDADE NOVA	OCUPAÇÃO DO SOLO PUBLICO COM UMA TRAYLLER DE FORMA IRREGULAR
5441	BARRACA DE XEROX	27/10/2017	RUA DESEMBARGADOR FILINTO BASTOS - QUEIMADINHA	OCUPAÇÃO DO SOLO PUBLICO COM MESA , CADEIRA E UMA MAQUINA DE XEROX (BARRACA RETIRADA)

5442	JAMILE BRITO DOS SANTOS	27/10/2017	RUA DESEMBARGADOR FILINTO BASTOS - QUEIMADINHA	OCUPAÇÃO DO SOLO PUBLICO COM UM VEICULO DE PLACA KDG - 6827 COMERCIALIZANDO LANCHES
------	-------------------------	------------	--	---

MÊS: NOVEMBRO

5443	MARIA	08/11/2017	AVENIDA TRANSNORDESTINA - CIDADE NOVA	OCUPAÇÃO DO SOLO PUBLICO COM UMA BARRACA DE FORMA IRREGULAR
5444	IVAN	09/11/2017	AVENIDA ARTEMIA PIRES	OCUPAÇÃO DO SOLO PUBLICO COM UMA CHURRASQUEIRA DE FORMA IRREGULAR
5445	FERNANDO	09/11/2017	AVENIDA GETULIO VARGAS	OCUPAÇÃO DO SOLO PUBLICO COM UMA CHURRASQUEIRA DE FORMA IRREGULAR
5446	FABIANO	21/11/2017	AVENIDA JOÃO DURVAL SN- ESTAÇÃO NOVA	OCUPAÇÃO DO SOLO PUBLICO COM UM PONTO DE COCO DE FORMA IRREGULAR
5447	JULIERME SANTOS DE LIMA	21/11/2017	AVENIDA JOÃO DURVAL N 2315- ESTAÇÃO NOVA	OCUPAÇÃO DO SOLO PUBLICO COM UM PONTO DE COCO DE FORMA IRREGULAR
5448	WAGNER JUNIOR	21/11/2017	RUA DOMINGO BARBOSA DE ARAUJO	OCUPAÇÃO DO SOLO PUBLICO COM UM PONTO DE COCO DE FORMA IRREGULAR
5449	ANTONIO ALVES DE OLVEIA	21/11/2017	RUA DOMINGO BARBOSA DE ARAUJO N 3112	OCUPAÇÃO DO SOLO PUBLICO COM UM PONTO DE COCO DE FORMA IRREGULAR
5450	FERNANDO	21/11/2017	RUA DOMINGO BARBOSA DE ARAUJO N 3112	OCUPAÇÃO DO SOLO PUBLICO COM UM PONTO DE COCO DE FORMA IRREGULAR
5701		22/11/2017	PRAÇA DE SÃO JOSE	OCUPAÇÃO DO SOLO PUBLICO COM UMA BARRACA DE FORMA IRREGULAR
5702	VANIZE PADRO	22/11/2017	PRAÇA DE SÃO JOSE	OCUPAÇÃO DO SOLO PUBLICO COM UMA BARRACA DE FORMA IRREGULAR
5703	MAGUINATA	22/11/2017	PRAÇA DE SÃO JOSE	OCUPAÇÃO DO SOLO PUBLICO COM UMA BARRACA DE FORMA IRREGULAR
5704	EM BRANCO	EM BRANCO	EM BRANCO	EM BRANCO
5705	ALCILANE SANTANA DE SOUZA	22/11/2017	PRAÇA DE SÃO JOSE	OCUPAÇÃO DO SOLO PUBLICO COM UMA BARRACA DE FORMA IRREGULAR
5706	ALCIONE SANTANA DE SOUZA	22/11/2017	PRAÇA DE SÃO JOSE	OCUPAÇÃO DO SOLO PUBLICO COM UMA BARRACA DE FORMA IRREGULAR
5707		22/11/2017	PRAÇA DE SÃO JOSE	OCUPAÇÃO DO SOLO PUBLICO COM UMA BARRACA DE FORMA IRREGULAR
5708	VANETE	22/11/2017	PRAÇA DE SÃO JOSE	OCUPAÇÃO DO SOLO PUBLICO COM UMA BARRACA DE FORMA IRREGULAR
5709	SIMONE SANTOS DA SILVA	22/11/2017	PRAÇA DE SÃO JOSE	OCUPAÇÃO DO SOLO PUBLICO COM UMA BARRACA DE FORMA IRREGULAR
5710	VENICIUS	24/11/2017	AVENIDA GETULIO VARGAS N 3183 - SANTA MONICA	OCUPAÇÃO DO SOLO PUBLICO COM CORRENTES IMPOSSIBILITANO A PASSAGEM DE PEDESTRES
5711		28/11/2017	RUA B NA PRAÇA - CIDADE NOVA	OCUPAÇÃO DO SOLO PUBLICO COM UMA BARRACA DE FORMA IRREGULAR
5712	SORAIA	29/11/2017	AVENIDA FRAGA MAIA	OCUPAÇÃO DO SOLO PUBLICO COM UMA BARRACA DE FORMA IRREGULAR

MÊS: DEZEMBRO

5713		05/12/2017	RUA A CONJUNTO FEIRA VI	OCUPAÇÃO DO SOLO PUBLICO COM UMA BARRACA DE FORMA IRREGULAR
5714	NULA	NULA	NULA	NOTIFICAÇÃO NULA
5715	WENDEL	05/12/2017	RUA A CONJUNTO FEIRA VI	OCUPAÇÃO DO SOLO PUBLICO COM UMA BARRACA DE FORMA IRREGULAR
5716		08/12/2017	RUA NOVASSOURE PARQUE GETULIO VARGAS	OCUPAÇÃO DO SOLO PUBLICO COM UMA TRAYLLER DE FORMA IRREGULAR

4. DIRETORIA DE ABASTECIMENTO

Infra- Estrutura

- Colocação de novas luminárias nos mercados: carne, cereais e banana
- Restaurante popular 12 mil refeições ano, ao valor de R\$ 2,00
- Construção de estacionamento para caminhões
- Visitas constantes da embasa para manutenção da rede de esgoto.
- Recuperação dos banheiros constantemente
- Construção de modulo policial
- Visita da Coelba para manutenção da rede elétrica
- Reforma do esgoto
- Melhorias na Ceasa (placas de sinalização, novas vagas no estacionamento para carga e descarga) em parceria com o smtt.
- Parceria com a ACT (Associação dos Comerciantes e Trabalhadores do Centro de Abastecimento)
- Recuperação do banheiro do tropeiro.
- Início das obras do centro comercial popular
- Relocação de permissionários do artesanato
- Restauração do banheiro da verdura.
- Recuperação da rede de esgoto, na área do peixe.
- Terceirização dos 16 banheiros para a associação dos comerciantes e trabalhadores do centro de abastecimento.
- Recuperação da rede de esgoto, parcial devido à obra do centro comercial popular.
- Recuperação dos banheiros da praça do tropeiro e manutenção dos banheiros do mercado da carne e dos cereais.
- Manutenção da rede de esgoto, exigindo bastante cuidado.
- Construção de 02 (dois) pontos comerciais para atender permissionário do artesanato.
- Retirada das vans de dentro do estacionamento permitindo depois das 12:00 horas.
- Disponibilizamos um local para a sede do Sindfeira.
- Retirada da área do estacionamento do setor da carne dos caminhões de bebidas onde a entrada após 12:00 horas devido as dificuldades de estacionar.
- Troca de lâmpadas nos galpões.

Segurança

- Temos dificuldades na falta de efetivo policia SMTT para abordagem de veículos principalmente na avenida do canal. As motos invadem os mercados, colocando as pessoas em perigo que ali circulam.

- Colocação de câmera em alguns setores do centro de abastecimento, abordagem de motos tendo melhorado bastante a segurança.

Instituição Financeira

- Incentivo ao pagamento dos DAM, combatendo a inadimplência.
- Taxa de energia na CEASA, combatendo a inadimplência, aumentando a arrecadação.
- Transformou o pagamento que era cobrado por fiscais em boleto bancário dos caminhões com produtos no setor da CEASA.

Saúde

- Implantação de alguns programas com as ações do “Outubro Rosa” e “Novembro Azul” com vários exames que foram realizados em nossa unidade.
- Aumento da quantidade de funcionários no setor da limpeza.
- Parceria com a Secretaria de Saúde para que o ônibus da saúde venha todas as terças-feiras, com o atendimento medico nutricionista e enfermeiros.
- Desobstrução das caixas de esgoto de todo o Centro de Abastecimento
- Colocação de aproximadamente 3.000 (três mil) iscas, para o combate dos roedores nas caixas de esgotos.
- Parceria com a Secretaria de Saúde para campanhas de vacinação nesse entreposto comercial.
- Campanha contra a dengue.
- Parceria com o SESC e a UEFS, na realização de atividades de prevenção.

Festejos

- São João
- Feira do Chapéu no período junino
- Trio de forró na área do artesanato
- Festejos á Santa Barbara (Missa Campal e o tradicional Caruru para 3.200 pessoas com bandas e sambas). Mudança do cortejo saindo da Igreja Senhor dos Passos com o destino ao Centro de Abastecimento

Divisão de Matadores do Campo do Gado

- *Cavalgada Beneficente.
- *Troca de 25 lâmpadas.
- *Limpeza da rede de esgoto.
- *Reparos nos banheiros.
- *Trocas de mourões.

*Bolão de Vaquejada.

*Pintura da área de ovinos e caprinos.

*Manutenção dos Jardins.

Divisão de Mercados e Feiras livres

As ações administrativas realizadas pela Divisão de Feiras Livres do Departamento de Abastecimento

A Divisão operacionaliza as ações nos Mercados e Feiras Livres e sistematiza os dados da atualização dos cadastros, acompanhamentos de requerimentos, atendimento ao público, relatórios e ações da fiscalização de ordenamento no centro da cidade e nas feiras livres e nas festas sazonais.

Feirinha da Estação Nova:

- Manutenção nos banheiros;
- Limpeza da Fossa;
- Fiscalização;
- Recuperação e pintura das grades de proteção do Galpão Hortifrut;
- Ordenamento das barracas e marcação do chão;
- Manutenção na cobertura do Galpão Hortifrut;
- Atendimento clínico para os feirantes;
- Manutenção na parte elétrica (lâmpadas) do Galpão Hortifrut;
- Transferência dos comerciantes de carne, laticínios, carnes salgadas e lanchonetes para o Centro Comercial Estação Nova;
- Inauguração do Centro Comercial Estação Nova;
- Curso de legislação, novos procedimentos e boas práticas no manuseio dos alimentos para os comerciantes de carne e alimentos do mercado de carnes;
- Projeto Integra Feirante com ações de limpeza, organização e saúde;
- Reparo da bomba d'água do poço;
- Cobertura lateral do Centro Comercial Estação Nova.
- Entrega dos Certificados do treinamento legislação e novos procedimentos "Integra Feirantes"

Feirinha do Sobradinho

- Manutenção dos banheiros;
- Dedetização e desratização das áreas da feirinha;
- Conferência dos cadastrados dos feirantes;

- Realocação dos comerciantes de carnes para área provisória para construção do mercado de carne;
- Início da construção do Mercado de Carnes;
- Uso do carro de limpa fossa para desentupimento do sistema de esgotamento sanitário;
- Recuperação das portas dos banheiros.

Feirinha do George Américo

- Conferência dos cadastrados dos feirantes;
- Realocação dos feirantes para área provisória;
- Início da construção da Cobertura da Feirinha;
- Layout e marcação para realocação dos feirantes.

Feirinha do Tomba

- Manutenção na rede de esgoto e nos banheiros;
- Substituição das lâmpadas queimadas;
- Ações da fiscalização municipal.
- Manutenção da bomba d'água do poço;
- Manutenção da área onde as barracas são guardadas.

Bernardino Bahia

- Ação da fiscalização municipal.
- Realização de demarcação, arrumação e ordenamento da feira verde;
- Conferências diárias na feirinha, para confirmar os feirantes que realmente estão na feira trabalhando;
- Desratização e dedetização;
- Limpeza, retirada das portas e paletes;
- Realocação dos feirantes para área interna da feira verde.

Cidade Nova

- Manutenção no esgotamento sanitário;
- Reforma dos banheiros;
- Recuperação das vigas, grades e portões.

Shopping Feiraquay

- Notificação aos comerciantes do Feiraquay para o cadastrado biométrico;

- Realocação dos comerciantes do Feiraguay para as áreas provisórias, para as obras de substituição do telhado;
- Sistematização dos dados dos comerciantes;
- Fiscalização para ordenamento;

Artesanato do Centro de Abastecimento

- Realocação dos permissionários do Centro de Abastecimento para o galpão da Olímpio Vital (provisório);
- Reforma do Galpão da Olímpio Vital para adequar aos permissionários do artesanato (construção boxes provisórios, instalação elétrica e instalação de toldos);
- Feira do Chapéu.

Feira da Conceição II

- Construção do banheiro

CENTRO COMERCIAL DE FEIRA DE SANTANA

- Ordenamento das barracas;
- Fiscalização Municipal (barraca e carrinho de mão);
- Retirada de barraca sem autorização da Prefeitura;
- Atualização de dados do Beco Leonardo Borges;

PROJETO INTEGRA-FEIRANTES

O Projeto Integra-Feirantes tem a parceria com Secretária de Saúde e a UNIFACS, que visa integrar os feirantes com atendimentos médicos, proporcionando saúde ao trabalhador e também capacitando o feirante, reorganizando o ambiente de trabalho para comercialização para atender ao consumidor final, estando de acordo com as normas de vigilância sanitária, empreendedorismo, fortalecendo e realizando um conjunto de ações acadêmicas interdisciplinares para obter uma relação campo/cidade/feirante/cliente. Público

ATENDIMENTO CLÍNICO	320
CURSO DE CAPACITAÇÃO	120
OFICINA GINÁSTICA ELABORAL	302

REUNIÕES

Fevereiro 2017

FEIRA VERDE – BERNARDINO BAHIA



FEIRANTES DA MARECHAL

MAIO 2017

SORTEIO DOS BOX DO CENTRO COMERCIAL ESTAÇÃO NOVA



**REUNIÃO COM PERMISSIONÁRIOS DO CENTRO DE ABASTECIMENTO –
ARTESANATO**



**ASSINATURA DO TERMO DE AUTORIZAÇÃO DE USO DO BOX CENTRO
COMERCIAL ESTAÇÃO NOVA**



REUNIÃO COM FEIRANTES (MARECHAL DEODORO) REALOCAÇÃO DE BARRACAS



REUNIÃO COM FEIRANTES DA FEIRINHA DO GEORGE AMÉRICO



AUTORIZAÇÃO DE ORDEM DE SERVIÇO DE COBERTURA DAS FEIRAS LIVRES - FEIRINHA DO GEORGE AMÉRICO



FEIRINHA DO SOBRADINHO



PROGRAMA DE AQUISIÇÃO DE ALIMENTOS DA AGRICULTURA FAMILIAR DE FEIRA DE SANTANA

- PROGRAMA DE AQUISIÇÃO DE ALIMENTOS – PAA:

- **OBJETIVO:** Aquisições de Alimentos dos Agricultores Familiares para Doações Simultâneas às Instituições Sócio assistenciais, sob o valor de R\$ 2.750.000,00 (dois milhões e setecentos e cinquenta mil reais);

- **PÚBLICO ALVO:** 570 agricultores familiares;

120 entidades sócio assistenciais da zona urbana e rural, com 15 CRAS, 3 CREAS;

- **PERÍODO:** Julho a Novembro 2017;

- **COMPRAS NO VALOR:** R\$1.705.000,00 para 247 toneladas de produtos alimentícios, sendo programado para o ano de 2018 com um saldo de R\$1.045.000,00 (hum milhão e quarenta mil reais) para 135 toneladas;

- **MODALIDADE:** Compras de produtos alimentícios dos agricultores familiares com Doações simultâneas às entidades socioassistencias e equipamentos públicos, CRAS, CREAS e Casa de Paassagens;



- LOGISTICA :

3- Veículos:

3.1- Um veículo caminhão $\frac{3}{4}$, tipo baú;

3.2- Um veiculo tipo automóvel de 4 portas;

3.3- Duas vans da Mesa Brasil – SESC/SENAC

- EQUIPE TÉCNICA:

1 Coordenador;

3 Assistentes Administrativos;

4 Operadores de cargas e descargas;

- BENS PATRIMONIAIS NO DEPOSITO DO PAA DOADOS PELA SECRETARIA ESTADUAL DE DESENVOLVIMENTO SOCIAL E COMBATE À POBREZA:

- 1 Notebook;
- 1 Impressora;
- 1 Seladora;
- 1 Balança;
- 1 Estabilizador;
- 1 Freezer;
- 5 Cadeiras;
- 1 Mesa gradeada;
- 1 Mesa para computador;
- 40 Caixas vazadas;

- QUADRO DEMONSTRATIVO DE PRODUTOS PAA

1-	FOLHAS / VERDURAS (9%)
	- ALFACE (9.500 kg)-----Unitário \$8,00----\$76.000,00 - COUVE (2500 kg)-----Unit\$15,00---\$37.500,00 - COENTRO (8.200 kg)-----Unit \$10,00---\$82.000,00 - SALSA (1.250kg)-----Unit \$12,00---\$15.000,00 - CEBOLINHA (4.375 kg)-----Unit\$8,00----\$35.000,00 TOTAL-----\$245.500,00
2-	GRÃOS (61%)
	- FEIJÃO (195.000 kg)-----Unit \$8,50 TOTAL-----\$1.657.500,00
3-	RAÍZES E TUBERCÚLOS (7%)
	- ABÓBORA (26.250 kg)-----Unit \$4,00--\$105.000,00 - AIPIM (8.750 kg)-----Unit \$4,00--\$35.000,00 - BATATA DOCE (10.500 kg)---Unit \$5,00--\$52.500,00 TOTAL-----\$192.500,00
4-	MASSAS E PANIFICADOS (9%)
	- BEIJU (3.600 kg)-----Unit \$20,00-\$72.000,00 - SEQUILHOS (5.720 kg)-----Unit \$25,00-\$143.000,00 - BROA MILHO (3.500 kg)-----Unit\$15,00-\$52.500,00 TOTAL-----\$267.500,00
5-	OUTROS (14%)
	- FAR. DE MANDIOCA (57.000 kg)-----Unit \$6,00-\$342.000,00 - FAR. DE MILHO (FUBÁ) (15.000 kg)-Unit \$3,00-\$45.000,00 TOTAL-----\$387.000,00 TOTAL GERAL -----\$2.750.000,00 QUANTIDADE GERAL DE PRODUTOS----- 381.395 Kg

DEPARTAMENTO DE APOIO AO TRABALHADOR

1. METAS REALIZADAS:

2. Total de vagas captadas	1.286
3. Total de Atendimentos	63.103
4. Total de Trabalhadores Cadastrados	5.154
5. Total de Encaminhamentos para Empregadores	6.282
6. Total de colocações	307

2. Ações Sociais desenvolvidas pela Casa do Trabalhador

- ✓ Agendamento para Carteira de Trabalho
- ✓ Agendamento para Intermediação de Mão de Obra.

25/08 – Associação Comunitária e Centro de Apoio ao Adolescente do Parque Lagoa do Subaé
26/08 – Via Local E, Expansão do Feira IX - Bairro Calumbí
21/09 – TransformaÊ – 2ª Virada Educacional Bahia no Colégio Estadual Agostinho Froes da Mota
30/09 – Famílias em busca de Amor, Graça e Esperança no Bairro Santo. Antônio dos Prazeres
27/10 – ACSB- Associação Comunitária São Brás - Mangabeira
31/10 – Ação Social na Escola Antônio Antunes no povoado de Terra Dura no Distrito de Humildes
10/11 -Evento Social – Distrito de Humildes
14/11 – CADH – Estacionamento da Prefeitura
23/11 – Informações dos Serviços Prestados pela Instituição – Asa Branca
06/12 – Informações dos Serviços Prestados pela Instituição – Gabriela
07/12 –Postura Profissional, Trabalho em Equipe, Entrevista e Elaboração do Currículo - FUNDAC na Artemia Pires

EVENTOS

- **Dia D** na Casa do Trabalhador no dia 29/09/2017.

Evento realizado pelo Ministério do Trabalho para promover a inclusão das Pessoas com Deficiência (PcD's) no mercado formal de trabalho em um dia de atendimento exclusivo

para esse público, em parceria com o INSS e Gerencia Regional do Trabalho, 18 Empresas e 119 trabalhadores candidatos. Greve dos Correios prejudicou a intimação realizada para as empresas, pela Superintendência Regional do Trabalho.

- **Comissão Tripartite de Emprego e Renda**

A comissão tem como objetivo principal a definição de Políticas Públicas na área do Trabalho, avaliação das metas e definição de novos projetos. Realizamos em 2017 três reuniões da Comissão Tripartite de Emprego e Renda de Feira de Santana.

- **Pronatec**

Coordenado pelo Governo Federal, foram disponibilizadas 9.000 vagas no Brasil, na modalidade EAD, com inscrições pelo próprio trabalhador, sendo o público alvo beneficiários do Programa Bolsa Família

- DEPARTAMENTO DE TURISMO

09 DE JANEIRO DE 2017



- Exposição de alimentos do Projeto Feira Produtiva.



- Reunião com o capoeirista Mestre Gago alinhando o encontro com a presença do IPHAN para falar deste patrimônio cultural.
- Produção de empreendimentos solidário mostrado no Feira Cultural
- Participando da Reunião de Lançamento do III Festival Roda de Boteco
- Participação da Reunião de encerramento do mandato 2015/2017 do Conselho das Comunidades Negras e Indígenas.

- Agenda das exposições de produtos fabricados pelas artesãs do Projeto Feira Produtiva - Economia Solidária, no Mercado de Arte Popular.



- Alinhando também visitas de estudantes de História aqui no Mercado de Arte.
- Apresentando o Mapa Turístico e Comercial de Feira de Santana



- Participando do III Sarau literário no Mercado de Arte Popular realizado pelo Espaço Literário da Academia Feirense de Letras no Mercado de Arte Popular.
- A Empresa Brasileira de Correios e Telégrafos homenagearam o folheteiro Jurivaldo Alves da Silva com um selo de uma das suas obras.

MARÇO 2017

- Apresentação e entrega do Mapa Turístico e Comercial de Feira de Santana
- Reunião semanal do Clube de Fotografia no auditório do Mercado de Arte Popular.
- A Caminhada do Perdão
- Abertura das atividades para o ano de 2017 da Academia Feirense de Letras e Artes com declamação da Professora Ana Rita Neves sobre a vida do poeta baiano Castro Alves.
- Capacitação sobre processos administrativos ministrada pelo controlador Paulo Nunes
- Participação no Seminário De Mobilidade Urbana na CDL.

- Participação como acompanhante do cortejado Mercado de Arte até o estacionamento da Prefeitura.



- Reunião na SESP de novos projetos para o Parque da Cidade e Parque do Geladinho.



- Reunião Arte Capital sobre edital para apresentação de proposta de município que celebre festejos juninos para receber ações de promoção, comunicação e apoio à comercialização e custeadas pelo Ministério do Turismo e EMBRAER
- Alinhando Semana do MEI para o período de 08 à 12 de maio de 2017 no auditório do Mercado de Arte Popular
- Capacitação dos conselheiros do Conselho da Mulher _ CMDDM
- Lançamento do livro BRAVI de [Gilson Guimarães Gilson](#) no próximo dia 2 de março às 19hs no Mercado de Arte Popular

ABRIL DE 2017



Reunião na SETUR/BA sobre novo mapeamento das zonas turísticas.



- Exposição de terrários para o dia das mães, chama atenção no MAP



- Visita de estudante do Assis Chateaubriand sobre a importância do artesanato para o Mercado de Arte.
- Lançamento e noite de autógrafos do livro "BRAVI" de Gilson Guimarães.



- Lançamento do Encontro Internacional de Mestres de Capoeira.



JUNHO DE 2017

- Visita DE estudante de Publicidade e Propaganda da UNEF sobre Mercado de Arte e o Turismo em Feira de Santana.



- Reunião com permissionários para alinhamento e avaliação do primeiro semestre 2017.



JUNHO DE 2017

- Em parceria com o SESC/CUCA iniciamos o forró no Mercado de Arte Popular.



JUNHO DE 2017

- Reunião Lançamento do Roda de Boteco 2017.



- Reunião da Câmara Técnica de Turismo Caminhos do Sertão no auditório do Mercado de Arte.



- Reunião do Conselho Municipal de Turismo de Feira de Santana e da Câmara Técnica de Turismo Caminhos do Sertão no auditório do Mercado de Arte Popular.



JULHO DE 2017

- Reunião com estudante na UEFS do curso em Geografia de Turismo de negócios em Feira de Santana para atender sua pesquisa nesta área.



- Reunião estudantes de Jornalismo da FAT falando sobre a importância do Mercado de Arte para turismo na cidade.



- Apresentação da Orquestra Neojibá no Palco do Mercado de Arte Popular.



- Fiscalização da Secretaria de Saúde alinhando ação para os permissionários do Mercado de Arte.



- Ação de saúde em parceria com a UNIMED.



- Alinhando exposição de telas e artesanatos de artistas usuários do CAPS III.



- Lançamento da exposição e concurso de fotografias no Palco do Mercado de Arte Popular.



- Visita da diretoria do Woman's Club alinhando visita ao Mercado de Arte Popular participar do Encontro Nacional.



AGOSTO DE 2017

- Participação no Fórum Estadual de Turismo em Salvador/Ba.
- Visita técnica de propostos da Bahiatura ao Centro de Informações Turísticas e ao Mercado como um todo enquanto equipamento turístico



- Reunião diretores da CDL cerimônia de adesão dos permissionários do Mercado de arte Popular no Liquida Feira.



- Participação na reunião da Câmara Técnica da Zona Turística Caminhos do Sertão em Alagoinhas, representando SETTDEC/PMFS.



- Participação do ENCONTRO INTERNACIONAL DOS MESTRES DE CAPOEIRA no auditório do Mercado de Arte Popular.
- Organização e participação da Oficina de Construção da Rede TEA de Feira de Santana – Diagnóstico Turismo.



Seminário Tecendo a Rede do Turismo Étnico Afro de Feira de Santana

Local:
Mercado de Arte Popular
Auditório 1º andar

Data: 31 de Agosto e 01 de setembro

Hora: 13:30 às 17:30

Atividades:
Oficina de Construção da Rede TEA I - Diagnóstico Turismo
Oficina de Qualidade no Atendimento
* Entrega de Certificado do Curso Anterior.

Prefeitura Municipal Feira de Santana SETTDEC Depto de Turismo BAHIA GOVERNO DO ESTADO



SETEMBRO DE 2017

- Participação da Oficina de qualidade no Atendimento ao Turista da Rede de Turismo Étnico Afro e trade, em parceria com a SETUR/BA.



SETEMBRO DE 2017

- Visita de 200 turistas de vários estados do Brasil Ao Mercado de Arte Popular. Mulheres do Womans Club no 8º Encontro Nacional.



OUTUBRO DE 2017



- Exposição dos usuários do CAPS III no Palco do Mercado de Arte Popular;

Mercado de Arte Mostra de Artes



FERIA DE SANTANA
SETTDEC
Depto de
TURISMO
SMS

Os pacientes do CAPS III
expõe suas produções artísticas

Dia 09 /10 a 16/10



- Visita de estudantes do Colégio Hélius à exposição dos usuários do CAPS III, no Palco do Mercado de Arte.



- Participando, na SEDUC, como membro da comissão julgadora dos trabalhos de estudantes da rede municipal do PROJETO FEIRA QUE TE QUERO VER 2017.



- Participação o 43º Festival de Violeiros no Mercado de Arte Popular.



- Curso de Compras públicas e licitação para secretarias do município de Feira de Santana.



- Reunião com Povo de Axé ligados a FEDERAÇÃO NACIONAL DO CULTO AFRO BRASILEIRO - FENACAB



- Apresentação do Projeto Centro tem Cultura em parceria com SESC e SETTDEC.



- Curso de Noções Conceituais no Turismo para os participantes da Rede de Turismo Afro de Feira de Santana, uma parceria com a SETUR/BA.

CONVITE

Convidamos Vsas., para participar do Curso Rede do Turismo Étnico-Afro, objetivando a construção de nosso Roteiro Turístico

Importante ferramenta para o empoderamento da Cultura de Matriz Africana.

FEIRA DE SANTANA SETTDEC Depto de Turismo ART MAP

NOVEMBRO DE 2017

- 8º ENCONTRO NACIONAL DE MOTOCICLISTAS, no Parque de Exposições.



- Lançamento das comemorações do mês da Consciência Negra no palco do Mercado de Arte.



- Participação do concurso Mister Afro.

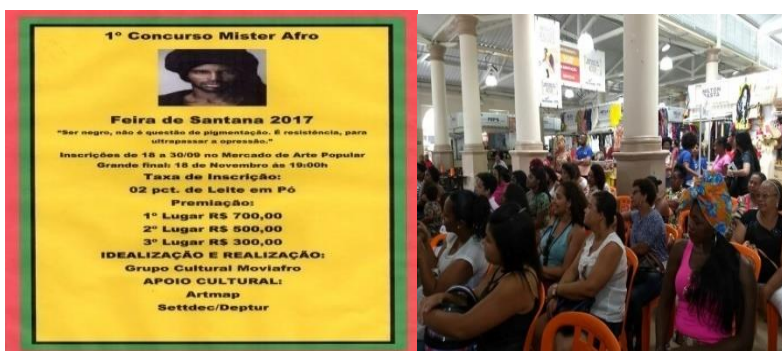

- Participando do Sarau Literário no Mercado de Arte Popular
- Abertura do Encontro de Hip Hop com artistas de Salvador, Serrinha, Alagoinhas e Feira de Santana no Palco do Mercado de Arte



- Evento " Pão e Poesia", no Palco do Mercado de Arte Popular, com shows de artistas da terra.



- Participação de reunião no Conselho dos Negros
- Reunião do I Sarau Maria Quitéria com Céλιαh Zaiin, Raymundo Santos

DEZEMBRO DE 2017

- I SARAU MARIA QUITÉRIA no palco do Mercado de Arte Popular.
- Contaram com a participação de 75 pessoas, dois escritores de Livros sobre a vida de Maria Quitéria (Eduardo Kruschewsky – Maria Quitéria, a Injustiçada e Alberto Peixoto – Quitéria e o Bando de Cleonice).
- Natal Encantado Palco do Mercado de Arte de 04 a 07 de dezembro

SEC. MUNICIPAL DE SEVICOS PUBLICOS

**RELATÓRIO DAS ATIVIDADES DA SECRETARIA
MUNICIPAL DE SERVIÇOS PÚBLICOS
DURANTE O EXERCÍCIO DE 2017**

**ÁREAS VERDES
UM GIGANTE VIVO**

1-ESPAÇOS EM ÁREAS VERDES – 402 Espaços

1.1 -Áreas Verdes - 261

1.2 - Áreas Especiais - 31

1.3 - Avenidas - 52

1.4 - Parques - 03

1.5 - Residenciais - 50

1.6 - Portais - 05

2- SOLICITAÇÕES DO MUNICÍPIO – 1.760 Solicitações

2.1 - Solicitações Atendidas –1.480

2.2 - Solicitações Pendentes (Projetos, Ajardinamentos, Reformas) -280

3- SERVIÇOS DE LIMPEZA, PODA E MANUTENÇÃO NOS DISTRITOS E SUAS LOCALIDADES

3.1 - Totalizando 8 Distritos, com atividades nos povoados e localidades.

4- EVENTOS COBERTOS PELO DAV EM 2015 – SERVIÇOS DE PODA E LIMPEZA

4.1 - Eventos cobertos–98

5- PODAS DE MANUTENÇÃO EMÁRVORES

5.1 - Podas de manutenção –5.574

5.2- Podas de manutenção Via Empresa – 5.340

6- PODA ORNAMENTAL EM ÁRVORES

6.1 - Podas ornamentais –8.160

7- PLANTIO DE GRAMA

7.1 - Plantio de Grama Esmeralda–5.700m²

8– CAPINA / LIMPEZA SELETIVA

8.1 - Área de Capina / Limpeza Seletiva - 934.150m²

9– REMOÇÕES

9.1- Remoções de Árvores – 18

9.2 - Remoções de Árvores Via Empresa - 22

10 – ÁRVORES SUBSTITUIDAS E TRANPLANTIOS

10.1 - Árvores substituídas - 106

10.2 - Árvores Transplantadas - 26

11– ÁREA DE GRAMA CORTADA

11.1 - 2.336.820m² de área.

12– PARQUES REVITALIZADOS/RENOVADO

12.1 - Parque Frei Monteiro

12.2- Parque Eivaldo Cerqueira

12.3 – Parque Linear

13– ESPAÇOS REVITALIZADOS

13.1- 32 Espaços

14- ESPAÇOS RENOVADOS

14.1- 11 Espaços

15– ÁREAS IMPLANTADAS

15.1- 03 Espaços

16– ARBORIZAÇÃO

16.1 - Árvores Plantadas –4.296

16.2 -KIT PONTO VERDE - 424

16.3 - Ponto Ecológico - 126

17– IRRIGAÇÃO / MOLHAÇÃO

- 17.1 - Espaços com Poços - 72
 - 17.1.1 - Poços Ativos - 39
 - 17.1.2 - Poços Não Ativos - 33
- 17.2 - Espaços Via Carro Pipa - 32

18– PROJETOS ATIVADOS

18.1 - Projetos – 7

- Projeto Ponto Verde;
- Projeto Portal
- Projeto Minha Praça
- Jardim Botânico da Caatinga
- BRT
- Roda Viva – SMS
- Irrigação Av. Getúlio Vargas

18.2 Programas– 5

- Kit Ponto Verde
- Kit Móvel Molhação
- Plante Vida (Grupo MC, Rotary, PMFS)
- Adote um Jardim
- PAC – Plano de Arborização Contínua

19– COLETA DE PRODUÇÃO DE PODAS E LIMPEZA DE ÁREAS:

19.1 - Coleta de Produção de Podas	1.652.000,00 Kg
19.2 - Coleta de Produção de Limpeza de Áreas	3.187.350,00 Kg
Total	4.832.350,00 Kg

20– PROJETOS ELABORADOS

20.1 - Projetos - 31

21– PARQUES INFANTISMONTADOS / IMPLANTADOS

21.1 - Parques - 05

22– KITS GINÁSTICA MONTADOS / IMPLANTADOS

22.1 - Kits Ginásticas - 05

23– CONTROLE DE FORMIGA

23.1 -180 Olheiros

24– CONTROLE DE ERVA DE PASSARINHO

24.1 -312Focos

25– VISITAS

25.1 -PARQUE FREI MONTEIRO - 186.000 VISITANTES

25.2 -PARQUE ERIVALDO CERQUEIRA - 228.000 VISITANTES

26– AGENDAMENTOS DE EVENTOS

26.1 -PARQUE FREI MONTEIRO - 311

26.2 -PARQUE ERIVALDO CERQUEIRA - 192

27– DATAS ESPECIAIS

27.1 -PARQUE ERIVALDO CERQUEIRA

- Semana Santa - 3.500 VISITANTES
- Dia das Crianças - 6.500 VISITANTES
- Dia das Mães – 3.000 VISITANTES

27.2 -PARQUE FREI MONTEIRO

- Semana Santa - 4.000 VISITANTES
- Dia das Crianças - 15.000 VISITANTES
- Dia das Mães - 4.500 VISITANTES.

**RELATÓRIO DAS ATIVIDADES DESENVOLVIDAS PELO
DEPARTAMENTO DE LIMPEZA PÚBLICA - 2017**

1 – COLETA DE LIXO RESIDENCIAL DOMICILIAR:

1.1	Lixo Domiciliar	1.493.146,10 t
1.2	Lixo Distritos	9.245,55 t
1.3	Lixo Feiras Livres	6.026,78 t
1.4	Lixo Hospitalar	416.120,00 t
1.5	Lixo Ceab	7.956,30 t

2 – COLETA DE PODAÇÃO:

2.1	Coleta de Podas Alugadas P.M.F. S	33.704,00 m3
-----	-----------------------------------	--------------

3 – COLETA DE ENTULHO:

3.1	Coleta de Entulho Manual P.M.F.S	460.080,16 t
3.2	Coleta e Transporte Entulho em Caixas Brooks	425.973,00 t
3.3	Serviços Especiais	832.635

4 –HORAS DE PÁ CARREGADEIRA E RETRO ESCAVADEIRA

PÁ CARREGADEIRA	4.758,00 h
RETRO ESCAVADEIRA	2.512,00 h

5–NOTIFICAÇÕES E AUTOS DE INFRAÇÕES NÚCLEO DE FISCALIZAÇÃO – SESP(ENTULHO, MAT DE CONSTRUÇÃO, IMÓVEL ABANDONADO, TERRENO, SUCATAS, ACUMULADORES, LIXO PODA E OUTROS)

NOTIFICAÇÕES	9.425
AUTOS DE INFRAÇÕES	789
EDITAIS	339

6 – SOLICITAÇÕES DOS MUNÍCIPIES VIA TELEFONE DLP

ATENDIDOS	3.650
-----------	-------

7– EMAILS /WHATSAPP RECEBIDOS

ATENDIDOS	933
-----------	-----

8– SOLICITAÇÕES DO CEAF

ATENDIDOS	3.214
-----------	-------

9– SOLICITAÇÕES DO LEGISLATIVO

INDICAÇÕES	384
OFÍCIOS DIVERSOS	831

10 – COLETA DE ANIMAIS DE GRANDE E PEGUENO PORTE

ANIMAIS DE GRANDE PORTE	300 un .
ANOMAIS DE PEGUENO PORTE	12.600 un

11 – OPERAÇÃO MICARETA

Equipe Operacional:

- 250 Agentes de Limpeza (varrição).
- 030 Agentes de limpeza serviços especiais (lavagem e sucção).
- 005 Agentes Ambientais'
- 006 Fiscais de Limpeza Pública
- 020 Cabos de turma
- 003 Encarregado de comunicação (rádio operador)

- 0010 Operadores de rádio comunicação
- 001 Técnico em segurança do trabalho
- 025 Agentes de Limpeza (Coletores)
- 015 Motoristas.
- 001 Encarregado de tráfego

Materiais

– Para lavagem, desinfecção e aromatização das ruas.

- 900.000 (novecentos mil) litros de água
- 3.500 (três mil e quinhentos) litros de inibidor de odor concentrado
- 3.500 (três mil e quinhentos) litros de detergente gel concentrado.
- 3.500 (três mil e quinhentos) litros de aromatizante concentrado lavanda

– Para distribuição junto aos barraqueiros, capeteiros, bares, restaurantes etc:

- 55.00 (cinquenta e cinco) sacos de lixo com capacidade para 60 (sessenta) litros.

– Para distribuição junto aos proprietários de veículos automotores:

- 30.000 (trinta) sacos de lixo veicular 20 x 30.

Equipamentos:

– Para coleta dos resíduos sólidos (lixo).

- 10 (dez) caminhões coletores e compactadores de lixo com capacidade para 15m³ de lixo compactado cada.

– Para lavagem das ruas:

- 04 (quatro) caminhões tipo pipa, equipados com motobomba e capacidade mínima para 9.000 (nove mil) litros de água cada.

– Para sucção dos resíduos líquidos:

- 02 (dois) caminhões tipo sugador, 03(três) caminhões tipo pipa cedido Pela Secretaria Municipal Extraordinária de Agricultura, Recursos Hídricos e Desenvolvimento Rural.

– Para apoio:

- | |
|---|
| <ul style="list-style-type: none"> • 08 (oito) caçambas |
| <ul style="list-style-type: none"> • 02 (dois) caminhões carroceria aberta |

– Para coordenação e supervisão dos trabalhos:

- | |
|--|
| <ul style="list-style-type: none"> • 12 (doze) automóveis |
|--|

– Para comunicação:

- | |
|--|
| <ul style="list-style-type: none"> • 16 (dezesesseis) rádios UHF. |
|--|

11 – SERVIÇOS ESPECIAIS

- Foram realizados diversos serviços em bairros da cidade como, por exemplo:

- Sacheamento;
- Roçagem;
- Pintura de meio fio;
- Retirada de terra das sargetas;
- Capinação;
- Limpeza de bocas de lobo;
- Limpeza de canais;
- Limpeza de feiras livres.

– Foram realizados serviços de limpeza e manutenção nos Distritos e localidades.

- Tiquaruçu
- Jaíba
- Maria Quitéria
- Ipuacu
- Bonfim de Feira
- Humildes
- Matinha
- Limoeiro
- Jaguará

Totalizando 08 (oito) Distritos, com atividades nos povoados e localidades.

12 –EVENTOS COBERTOS E ATENDIDOS PELO DLP EM 2017

- Lavagem do Sitio Matias
- Festa de São Domingos
- Festa de São José em Ipuacu
- Euterpe Feirense
- Caminhada do Perdão
- Cruzada do Cristianismo Sem Fronteiras
- Caminhada da Paz
- Micareta

- Dia do Trabalhador
- Festa do Alto do Cruzeiro
- Semana do Trabalhador em frente a Prefeitura
- Semana Nacional Contra a Violência Sexual
- Semana em Louvor a Cristo Operário
- Festa de Santo Antonio
- Festa de Senhora Santana
- Dia Mundial do Diabetes (Ação)
- Arraia do Comércio
- Corpus Cristi
- Arraia da Rádio Subaé
- São Pedro de Humildes
- Festa de 2 de julho
- São Pedro de Jaiba
- São Pedro de Bonfim
- Semana dos Bombeiros
- Semana da Criança
- Parada Gay
- SESC nos Bairros
- Festa Terno de Reis
- Semana do Bombeiro
- XIV Festival de Bandas e Fanfarras
- Festa de São Roque
- Ação Global
- Caminhada do Foclore
- Corrida da Independência
- Exporfeira
- Desfile de 7 de setembro
- Semana Nacional do Trânsito
- Aniversário da Cidade
- Desfile Escola na Avenida
- Festa do Vaqueiro em Jaguará
- Eleições Presidenciais (Limpeza dos Colégios)

- Teatro nos Bairros
- Dia da Criança
- Dia da Criança na Conceição
- Semana do Comerciante
- Festa do Vaqueiro em Tiquaruçu
- Dia Mundial dos Diabéticos
- Programa Saúde Bucal
- Campeonato de Aeromodelismo
- Festa de Cristo Rei
- Dia da Criança no Parque da Cidade
- Show do Comercio
- Festa do Cruzeiro
- Festival Gospel
- Torneio de Tênis de Mesa
- Dia da Natureza
- Dia da Consciência Negra
- Quinta na Praça (Evento municipal)
- Festa de Reis – Tiquaruçu
- Projeto Verão
- Ação Social do SESI
- Clube Garagem
- Novenário São Brás
- Festa do Padroeiro de Jaiba
- Evento da Praça de Alimentação

OBS: acima estão relatados os principais eventos, mas ao todo foram,
224 eventos no ano de 2017,

**RELATÓRIO DAS ATIVIDADES DESENVOLVIDAS PELO
 DEPARTAMENTO DE ILUMINAÇÃO PÚBLICA - 2017**

FESTIVIDADES:

Janeiro

– Festa de Reis _ Tiquarussu

- Diversos atendimentos de iluminação defestividades de instituições no município

Fevereiro

- Diversos atendimentos de iluminação defestividades de instituições no município

Março

- Diversos atendimentos de iluminação defestividades de instituições no município

Abril

- Diversos atendimentos de iluminação defestividades de instituições no município

- Maio

- Micareta de Feira de Santana

- Diversos atendimentos de iluminação defestividades de instituições no município

Junho

- São João de São José

- São João de Tiquarussu

- São Pedro de Humildes

- São Pedro de Jaíba

- São Pedro de Bomfim de Feira

- Diversos atendimentos de iluminação defestividades de instituições no município

Julho

- Festa do Cavalo Campolina – Pq de Exposição

- Forro do Sabiá – Parque Ipê

- Iluminação da Marcha pra Jesus

- Diversos atendimentos de iluminação defestividades de instituições no município

Agosto

- Diversos atendimentos de iluminação defestividades de instituições no município

- Exposição do jegue Pêga – Pq de Exposição

Setembro

- Expofeira – Parquede exposição

- Festa do vaqueiro em Alecrim Miudo- Distrito da Matinha.

- Diversos atendimentos de iluminação defestividades de instituições no município

- Outubro

- Iluminação e ligações de barracas na festa do vaqueiro - jaguara

- Diversos atendimentos de iluminação defestividades de instituições no município

- Instalação de iluminação decorativa referente ao outubro rosa

Novembro

- Instalação de iluminação decorativa referente ao novembro azul

- Diversos atendimentos de iluminação defestividades de instituições no município

Dezembro

- Natal encantado

- Diversos atendimentos de iluminação defestividades de instituições no município

INSTALAÇÃO DE BRAÇOS DE ILUMINAÇÃO:

1000 braços curtos de 1.000m com luminárias de 70w vapor de sódio

500 braços longos de 2.000m com luminárias de 250w vapor de sódio

Instalação de 250 braços curtos de 1.m /reutilizados com luminárias de 70w vapor de sódio

MELHORAMENTOS DA ILUMINAÇÃO DAS SEGUINTE RUAS/AVENIDAS:

Melhoramento em uma lateral da Rua Fernando Pinto de Queiroz

Melhoramentos de iluminação de praças

Praça do Vila Verde – Feira X

Melhoramento da praça do nordestino

Melhoramento da praça da Rua ACM – Cidade nova

NOVAS EXTENSÕES DE REDE

Rua São João da Aliança

Rua do Salvador – Tomba.

Relocação de Poste ChacaraMirineu

Relocação de Poste rua J-1 – George Americo

Relocação de poste da Rua Espirito Santo Queimadinha

Relocação de poste da Rua Cascalheira- Pedra do Descanso.

Rua Conceição de Macambu

Rua Torino -Bairro da Queimadinha.

Rua Espumosa

Rua Fraga Maia – Conj. João Paulo II

Faz. Tapera Tiquaruçu

Rua Hera – Mangabeira

Rua das Pedras- J. Acacia

Rua Lambari – Sto.Antonio dos Prazeres

Relocação de poste da Rua Pau Pombo

Ext. de rede para atender o estádio da Matinha

Rua Ala XX – Campo Limpo

Faz Candeal I – Matinha

SEC MUNICIPAL DE AGRICULTURA

RELATÓRIO DAS ATIVIDADES DA SECRETARIA MUNICIPAL DE AGRICULTURA RECURSOS HÍDRICOS E DESENVOLVIMENTO RURAL DURANTE O EXERCÍCIO DE 2017

APRESENTAÇÃO

Esse relatório tem como objetivo apresentar as principais atividades que foram desenvolvidas pela Secretaria Municipal de Agricultura, Recursos Hídricos e Desenvolvimento Rural (SEAGRI), por meio de suas três (3) diretorias: Diretoria de Agropecuária, Diretoria de Desenvolvimento Rural e Recursos Hídricos e SIM (Serviço de Inspeção Municipal).

Segundo dados do IBGE (2010), a população rural de Feira de Santana-Ba é estimada em 46.020 (quarenta e seis mil e vinte) habitantes. Destes, em torno de 24%, são beneficiados com programas diretos de Assistência ao agricultor familiar, os outros 76% são beneficiados com obras e serviços que resultam na melhoria da qualidade de vida dos mesmos.

PROGRAMAÇÃO DAS AÇÕES/ATIVIDADES DO ANO DE 2017

• DIRETORIA DE AGROPECUÁRIA

- Limpezas e ampliação de tanques comunitários para captação de água para consumo animal, nas comunidades de: Ipuacú (Gov. João Durval Carneiro), Bonfim de Feira, Jaguará e Tiquarucú, regiões estas que mais sofrem com a escassez de chuvas; foi solicitado 02 mil (duas mil) horas de trator tipo retroescavadeira, ao secretário da pasta em janeiro de 2017, para que se abrisse um processo licitatório para a contratação por tempo determinado destas máquinas, porém não houve êxito no encaminhamento do processo;

- Atendimento aos pequenos produtores da agricultura familiar com frota própria dos tratores nos serviços de aração e gradagem para plantio de feijão carioca e de corda, milho e mandioca nos distritos de Humildes, Jaíba, Matinha, Tiquarucu, Jaguará, Maria Quitéria, Bonfim de Feira e Ipuacú, além de parcerias com as Associações Comunitárias Rurais que também possuem frota mecanizada, beneficiando em média 15.300

agricultores familiares. Faz-se necessário em caráter de urgência a aquisição por parte do Município de mais tratores tipo Besouro, para que se possa aumentar a quantidade de agricultores assistidos, assim como os serviços que são desenvolvidos com os mesmos;

- Manutenção Parque de Exposições João Martins da Silva;

- Promoção e apoio à tradições culturais: Exposições Agropecuárias, Festas de Vaqueiros, Reisados e Festas de Padroeiros;

- Fornecimento de 3.000 (três mil) declarações de provas documentais para os pequenos e médios agricultores deste município, conforme normatização que reza sobre benefícios dos trabalhadores rurais (Finalidades: aposentadoria Rural, auxílio natalidade, auxílio saúde e fins judiciais em geral). Em comparação aos anos anteriores dobramos o atendimento;

- Distribuição de sementes de Feijão (50.000 kg) e milho (25.000) perfazendo 75.000kg de sementes distribuídas, o que atendeu mais de 12.800 pequenos agricultores; Em comparação ao ano anterior aumentamos em 5% a quantidade de sementes distribuídas e agricultores beneficiados, porém solicitamos a aquisição de 20.000kg de milho, 50.000kg de feijão e 15.000kg de guandu;

- Quitação do Aporte Financeiro por parte do Município ao Fundo do Garantia Safra, 2016/2017, no valor de R\$ 41.616,00 (quarenta e um mil, seiscentos e dezesseis reais) , assim como a vistoria por Técnico e Engenheiro Agrônomo de 93 propriedades, encaminhadas pelo Ministério do Desenvolvimento Agrário (MDA); Vale ressaltar a importância deste Convênio para os agricultores familiares que aderem ao referido Programa, pois com a perda da produção eles receber um valor de R\$ 850,00 divididos em 05 parcelas;

- Reestruturação da Sala da Cidadania, convênio com o INCRA, com atendimento fundiário gratuito, através de funcionárias municipais capacitadas (Serviços: CCIR – (Certificado de Cadastro do Imóvel Rural) e ITR – (Imposto Territorial Rural)), beneficiando mais de 3.500 produtores rurais/ano;

- Revitalização do Serviço de S.O.S. abelha, com técnicos capacitados, sendo que são realizadas capturas de enxames na zona urbana e o deslocamento deste para a zona rural para o povoamento de caixas apícolas de agricultores familiares que desenvolvem esta atividade, já foram realizados esse ano em torno de 1.600 (hum mil e seiscentos) chamados. Esses números demonstram um crescimento de 100% no atendimento em comparação ao ano anterior;

• DIRETORIA DE DESENVOLVIMENTO RURAL E RECURSOS HÍDRICOS

- Acompanhamento de 130 associações comunitárias rurais, através de reuniões e regularização documental;
- Apoio as associações comunitárias produtivas rurais participantes do programa Feira Produtiva;
- Promoção e apoio à tradições culturais: Exposições Agropecuárias, Festa dos Pescadores e Feiras da Agricultura Familiar; reestruturação dos espaços Memorial do Vaqueiro e a Vila do Forró durante a XLI EXPOFEIRA, assim como a organização do Caminho da Roça durante o referido evento;
- Apoio à Associações Rurais, com empreendimentos de economia solidária, através de cursos, capacitações, treinamentos, dentre outros; Faz-se necessário a ampliação deste serviço, para assegurar a profissionalização destes empreendimentos, para que seus produtos apresentem qualidade suficiente para que sejam fortalecidos na comercialização podendo chegar até em mercados institucionais (supermercados, mercadinhos de bairros, lanchonetes, dentre outros);
- Abastecimento de água potável através de carro-pipa: atendimento de mais de trezentas famílias/mês, totalizando uma média de 4.320 famílias/ano. Vale ressaltar que o município dispõe de 03 veículos tipo Carro-pipa e abriu processo licitatório de 04 (quatro) veículos no início do ano, o que devido ao decreto de estado de emergência atual, houve a necessidade de realizar mais uma licitação da mesma quantidade de veículos devido ao termino do contrato anterior;
- Manutenção dos sistemas simplificados de abastecimento de água instalados nas comunidades de Santa Rosa, Pedra da Canoa e Amarela no Distrito de Gov. João Durval Carneiro, nas comunidades de Rio do Peixe, Lagoa D'água, Sete Portas, Barra e Malhador no Distrito de Jaguará; nas comunidades de Rosário e Pedras no Distrito de Humildes e na comunidade de Água Grande no distrito de Maria Quitéria. É realizado anualmente processo licitatório com empresa que faz a manutenção e fornecimento de peças e equipamentos, para o bom funcionamento do referido sistema, com um investimento médio de R\$ 169.000,00 (cento e sessenta e nove mil reais) anual;
- Acompanhamento técnico dos agricultores. Ressaltamos que muitas das ações que envolveriam o repovoamento de fruteiras adaptáveis a nossa região, projetadas para este ano não aconteceram, como exemplo a aquisição de mais 20.000 (vinte mil) mudas de

espécies e variedades diversificadas, devido a inviabilidade financeira, pois houve a necessidade de se investir nas ações de convivência com a escassez de chuvas. Porém faz-se necessário, o repovoamento de fruteiras na zona rural, pois muitas árvores produtivas já alcançaram seu nível Máximo de produção e a tendência é a redução e posterior morte das mesmas;

- Incentivo aos pescadores do Distrito de Governador João Durval Carneiro (Ipuacú), com aquisição de equipamentos e materiais necessários para o desenvolvimento e o impulso eficaz da produção inicial;

- Assistência Técnica com Engenheiros Agrônomos. Atualmente possuímos no quadro técnico da Secretaria 03 (três) Engenheiros Agrônomos, cada um atuando em um segmento, porém com a Extinção por Parte do Governo do Estado da EBDA (Empresa Baiana de Desenvolvimento Agrícola), as demandas com Extensão Rural e Acompanhamento em Campo aumentaram mais que 300%, porém o setor só dispõe de um veículo automóvel para o deslocamento de todos que fazem, além de inviabilidade de se acompanhar tecnicamente com apenas três técnicos, se faz necessário conforme legislação municipal (LEI COMPLEMENTAR Nº 88, DE 05 DE NOVEMBRO DE 2014) a ampliação deste quadro técnico;

- Implantação e acompanhamento técnico de hortas comunitárias, em Unidades Básicas de Ensino e de Saúde. Foram realizadas visitas por parte do corpo técnico do Departamento a dezenas de escolas municipais e Postos de Saúde da Família, para a análise de viabilidade técnica para a implantação do Projeto Horta nas Escolas, em parceria SEAGRI e SEDUC;

• SIM – SISTEMA DE INSPEÇÃO MUNICIPAL

O Sistema de Inspeção Municipal-SIM iniciou o ano de 2016 tendo sua legislação previamente elaborada além do encaminhamento para a formação do Conselho Municipal de Inspeção Sanitária.

O principal objetivo foi de colocar em pleno funcionamento o departamento, contando com a colaboração do Procurador Geral do Município, Cleudson Santos Almeida, o Excelentíssimo Prefeito José Ronaldo de Carvalho publicou no dia 24 de setembro do corrente o DECRETO Nº 10.047, 21 DE SETEMBRO DE 2016 que aprova o

Regulamento da Lei Municipal nº 3.124, de 30 de junho de 2010 que criou o SERVIÇO DE INSPEÇÃO MUNICIPAL DE FEIRA DE SANTANA – SIM e dá outras providências.

Com isto, estava oficialmente em funcionamento esse departamento, em tempo hábil para seu primeiro trabalho, atender a determinação do Ministério Público através do excelentíssimo Juiz Glautemberg Bastos de Luna, que solicitou a realização de vistoria técnica na Empresa Andaraí Comercio de Carnes Ltda (KI Frango) e elaborar relatório sobre a adequação das instalações deste estabelecimento.

Destacam-se ainda como realizações do departamento:

1- Elaboração de cartilhas e slides para divulgação sócio educativa nas escolas, em parceria com a Secretaria de Educação, para ensinar aos alunos do ensino fundamental a importância do SIM e seus objetivos.

2- Estruturação do departamento que além do Diretor e Chefe de Divisão, conta com um auxiliar administrativo.

3- Encaminhamento à procuradoria do Município decreto do Excelentíssimo Prefeito, para regulamentar a instituição de taxas por ações e serviços realizados pelo SIM, com fins de arrecadação.

4 – O Departamento já se encontra em condições para emitir selos de garantia de qualidade dos produtos de origem animal.

Ressaltamos que Em virtude dos cortes nos gastos Municipais provocado pela grave crise econômica enfrentada pelo Brasil, não foi possível cumprir as seguintes metas:

1- Contratação de auxiliares de inspeção;

2- Ampliar a estrutura física do departamento;

3-Realizar intercâmbio junto ao SIM de Cascavel no estado do Paraná,para capacitação e implantação de técnicas e aprimoramentos.

Destarte, apesar dos percalços o SIM se encontra realizando vistorias. Entretanto,espera-se, urgentemente, melhor estruturação do departamento por meio de aquisição de equipamentos tais como: mesas, cadeiras, computadores,impressora, aparelho telefônico, arquivos, além da contratação de agentes de inspeção, tudo isso com vistas à ampliação dos serviços de inspeções e emissões de selos que garantem a salubridade dos produtos de origem animal.

DIFICULDADES ENCONTRADAS

- Foram previsto para nossas atividades em 2015:

× Foi orçado e planejado um processo licitatório, desde o ano de 2014, a aquisição de Computadores e impressoras para atendimento do quadro técnico de todos os setores da SEAGRI, o que até a presente data não houve êxito no processo licitatório, o que ocasionou atraso nos relatórios e pareceres, assim como, na construção de alguns projetos que seriam encaminhados ao Governo Federal para a busca de recursos para a execução, fazendo-se necessário a aquisição em caráter de urgência para os primeiros meses do ano de 2018 dos referidos equipamentos;

× Aquisição de sementes de Guandu (*Cajanus cajan*) popularmente conhecido como andu, além de ter uma produção anual, diferentemente do feijão cariquinho (*Phaseolus vulgaris*) comumente cultivado em nossa região, tem outras finalidades importantes, como apresentar um teor aumentado de proteína vegetal e ter um valor comercial diferenciado podendo ser, em comparação ao feijão comum, em uma média de 50% superior; como também de outras variedades de sementes que possam ser plantadas em períodos alternados dos de Feijão e Milho, trazendo variedade na produção e diminuição no impacto do solo por apenas se ter monoculturas, porém não houve liberação de recursos;

× Faz-se necessário de forma contundente um controle mais eficaz quanto às atribuições dos Agentes Distritais perante suas regiões, para dar suporte à SEAGRI no acompanhamento e fiscalização de obras, serviços e Programas desenvolvidos pela Prefeitura Municipal. Ressaltamos que tentamos de todas as formas convidar todos e instituir funções, porém a maioria sempre se colocou indisponível para a realização de determinadas tarefas, que seria teoricamente obrigação, o que tornou a difusão diversas ações por parte do Município complexa e acarretando apenas alguns segmentos que deixavam de executar funções essenciais para suprir essas ausências, sugerimos com isto a diminuição da quantidade de agentes distritais no mínimo na metade, onde levará economia aos cofres públicos municipais;

× Foi projetado pelos Técnicos a formulação de um convênio com os Bancos Oficiais (Banco do Nordeste, Banco do Brasil e Caixa Econômica Federal) para o incentivo ao financiamento através do PRONAF, onde se teria acompanhamento técnico, regularização documental para os inadimplentes e até mesmo, projetos para novos financiamentos, porém mais uma vez ficamos sem poder executar por motivos já citados acima, quadro técnico reduzido, pois necessitaria de Técnico exclusivo, falta de

equipamento, computadores e impressoras e de veículo para as visitas técnicas que são necessárias para a projeção.

× Foi solicitado pela direção do Parque de Exposições João Martins da Silva a terceirização da área que é conhecida como “Área Show” durante a realização da EXPOFEIRA, o que diminuiria custos para o município e aumentaria a arrecadação devido a locação do espaço. Além disso foi solicitado um estudo de revitalização do Parque , com características multifuncionais para que se atenda durante todo o ano anseios da Comunidade em Geral, principalmente para que possamos locar o espaço para diversos tipos de eventos, inclusive Formaturas e Convenções, porém mais uma vez nos deparamos com a falta de recursos financeiros para que possamos realizar tal estudo, o que seria uma proposição para os próximos anos.

× Necessidade de planejar a desapropriação do acesso pela Avenida Noide Cerqueira ao Parque de Exposições João Martins da Silva, já que a Via Bahia e a PRF proíbem o transito de veículos, entrada e saída, nos períodos de eventos;

× Viabilizar convênio com entidades ligadas a atividades eqüestre para que proporcionem a utilização do espaço de baias e redondeis , no desenvolvimento de programas com crianças especiais carentes, assistidas ou não pela rede municipal de ensino, como exemplos: Escola de Equitação, Projeto social da Policia Militar Montada, (APAE), dentre outros);

× Implementar um programa de Saneamento básico Rural nas Comunidade Rurais mais carentes deste serviço, com a construção de fossas sépticas e sanitários;

× Implantação do Projeto de Captação de águas pluviais, através do reaproveitamento das águas de chuvas nas Escolas Municipais Rurais, para uso Sanitário (vasos sanitários), rega de plantas e jardins e limpeza de área externa, o que diminuiria a utilização de nossos carros pipas para estes fins.

× Devido ao CEFIR (Cadastro Nacional) que se encerra em 2017, é necessário que se faça uma ação juntamente com a SEMAM para doação de mudas de reflorestamento para os agricultores familiares que necessitarem, assim como realizar o reflorestamento dos leitos e margens dos rios e aguadas na zona rural

SEC. MUNICIPAL DE HABITAÇÃO

RELATÓRIO DAS ATIVIDADES DO SECRETARIA MUNICIPAL DE HABITAÇÃO E REGULARIZAÇÃO FUNDIÁRIA DURANTE O EXERCÍCIO DE 2017

A Secretaria Municipal de Habitação e Regularização Fundiária foi criada em 22 de Dezembro de 2004 através da Lei nº. 2.554 de 22 de Dezembro de 2004.

A secretaria tem por finalidade coordenar, orientar, supervisionar, controlar e executar as ações da Administração Municipal nas áreas de moradia popular e legitimação de ocupações habitacionais urbanas, de acordo com as atribuições ora estabelecidas, competindo-lhe: formular e coordenar a implantação de uma política fundiária urbana e de incentivo á habitação popular; desenvolver programas que busquem a legitimação das ocupações subnormais já existentes no Município, contribuindo para a melhoria das condições de vida em tais núcleos urbanos; controlar o acesso aos materiais disponíveis para aplicação na habitação popular, inclusive o manejo de áreas urbanas existentes ou adquiridas para tal fim; promover a integração das ações de habitação popular, saneamento básico e ambiental; colaborar na fiscalização das ocupações irregulares de espaços urbanos interagindo com os demais órgãos da Administração Municipal.

OBJETIVOS DA SECRETARIA MUNICIPAL DE HABITAÇÃO E REGULARIZAÇÃO FUNDIÁRIA.

1. Promover a implementação das diretrizes, condições e normas gerais relativas á política de habitação em conformidade com Plano Diretor do Município;
2. Promover ações de regularização fundiária visando á titulação definitiva dos moradores de loteamentos, Zonas Especiais de Interesse Social e conjuntos habitacionais.
3. Elaborar e implantar os projetos de obras de urbanização de Zonas Especiais de interesse Social, de construção de conjuntos habitacionais

PROGRAMA MINHA CASA MINHA VIDA

No ano de 2017, o Programa Minha Casa Minha Vida passou por mudanças em nível nacional, com isso o número de unidades entregues foi bastante reduzido. Foram

entregues 888 unidades do empreendimento Residencial Campo Belolocalizado no Bairro Campo do Gado Novo.



01

02

Não houve contratação de novos empreendimentos no ano de 2017, embora o Secretário Municipal de Habitação, Sr. Eliziario Ribeiro, acompanhado pelo consultor Amarildo Costa fizeram visita ao Ministério das Cidades, em Brasília, para participar de reunião com a Secretária Nacional de Habitação, Sr^a. Henriqueta Arantes Ferreira Alves com objetivo de viabilizar a contratação de novos projetos.



03

Mas foi feito contato pela SEHAB e representantes da entidade Habitar Bahia, credenciada pelo Ministério das Cidades para contratação de mais 500 unidades do referido programa, porém na modalidade Minha Casa Minha Vida – Entidades, cujo projeto encontra-se em fase de elaboração pela construtora MA. Almeida Engenharia Ltda..

Para o ano de 2018 está prevista a entrega de mais um empreendimento, o Residencial Solar da Princesa Aeroporto, com 1.000 unidades, tipo apartamentos, localizado na Av. Sérgio Carneiro, bairro do Santo Antônio dos Prazeres.

Ainda em 2017 o município juntamente com a CAIXA iniciou uma parceria para realização de notificações das famílias beneficiárias do referido programa, que se encontram em situação de descumprimento contratual em unidades habitacionais alienadas no âmbito do Programa Minha Casa Minha Vida – Faixa 1 – Recursos do FAR. Existe uma relação de 650 unidades com ocupação irregular. A estimativa é de que sejam aproximadamente 2.000 unidades em todo o Município.

Foram realizadas reuniões com a Defensoria Pública da União e Ministério Público Federal, com objetivo de formalização de um Termo de Parceria para que o Município possa notificar as referidas famílias que venderam, alugaram ou casos em que a unidade foi ocupada por outras famílias que não assinaram contrato. Nesses casos, a notificação é uma das etapas necessárias para que haja a reintegração de posse dos referidos imóveis e assim, possamos realizar a indicação de outras famílias que atendam aos requisitos do programa.

No ano de 2017 foram realizados 7.000 atendimentos diretos ao público em geral, feito pela Secretaria Municipal de Habitação e Regularização Fundiária.

- Foram recebidos 23 encaminhamentos da Defensoria da União do Estado e Ministério Público, sendo que 16 foram respondidos;
 - Encaminhamentos recebidos de Equipamentos Públicos de não Inscritos de 2017 foram de 85 encaminhamentos e 90 de inscritos;
 - Encaminhamentos da Defesa Civil recebidos foram de 17;
 - Relatórios de visitas realizados pelo Serviço Social para atendimento do Programa Minha Casa Minha Vida, foram feitas 187 visitas;
- Em junho de 2017, foi realizada uma visita com os técnicos da Secretária de Planejamento, juntamente com a técnica do Centro de Referência da Mulher Maria Quitéria CRMQ, para atendimento as mulheres que foram vitimas de violência doméstica e que estão com processo de medidas protetivas, esperando o remanejamento das mesmas em unidades do Programa Minha Casa Minha vida.



04



05



06



07

- No dia 27 de outubro de 2017, houve uma Audiência Pública na Câmara de Vereadores sobre o Programa Minha Casa Minha Vida, participaram da referida audiência, o Sr. Amarildo Costa dos Santos – Consultor, o Secretário Municipal de Habitação, Sr. Elizario Ribeiro, representantes da SEDESO, Caixa Econômica e representantes de moradores dos conjuntos habitacionais.
- Interlocução e Coordenação do Grupo de Análise de Empreendimento – GAE, responsável pela elaboração do Relatório de monitoramento dos compromissos assumidos pelo município, no âmbito do Programa minha Casa Minha Vida,

apontando a necessidade de construção de novos equipamentos (Creches, escolas, unidades de saúde, CRAS), bem como implantação/ampliação dos serviços de infra-estrutura (pavimentação, drenagem, abastecimento de água, energia, esgotamento sanitário, iluminação pública. Foi realizado trabalho conjunto com a Procuradoria Geral do Município e as Secretarias Municipais de Planejamento, Educação e Convênios para identificação de áreas e providenciar documentação de titularidade dos referidos imóveis, bem como a elaboração de 2 projetos de lei para classificação das áreas como Zonas Especiais de Interesse Social – ZEIS (Lei nº 3.721, publicada no Diário Oficial do Município em 24 de agosto de 2017 e Lei nº 3.737 publicada no Diário Oficial do Município em 12 de setembro de 2017), , com objetivo de captar recursos junto ao Ministério da Educação para construção de 3 creches para atender às demandas dos moradores dos empreendimentos do Programa Minha Casa Minha Vida localizados nos bairros Tomba, Aviário e Asa Branca. O convênio para construção das referidas creches foi assinado em 26/07/2017 e a conclusão das mesmas está prevista para o ano de 2018.

PROGRAMA CARTÃO REFORMA

- No dia 17 e 18 de maio de 2017, foi realizado a Capacitação do Cartão Reforma, estiveram presentes: o Secretário Municipal de Habitação, Sr. Eliziário Ribeiro, o Diretor do Departamento de Regularização Fundiária, Sr. Arcenio José Oliveira, e o Consultor Amarildo Costa dos Santos. O Município fez o cadastro no referido programa e encontra-se habilitado, no momento está aguardando a publicação de um edital, para assinatura de contrato.



08

09

REGULARIZAÇÃO FUNDIÁRIA

- Nos meses de outubro e novembro, foram realizadas 3 reuniões com os moradores do bairro Rua Nova, na Unidade de Saúde com os Agentes Comunitários de Saúde e equipe técnica do CRAS Rua Nova, na Escola Municipal Tereza Cunha, e a última com lideranças comunitárias e representantes de associações e entidades religiosas (igrejas evangélicas, católica e do candomblé), no auditório do CRAS para esclarecer sobre o processo de Regularização Fundiária no bairro.

Foram realizadas 982 visitas, sendo que:

- a) 366 famílias no processo de resolução de pendência para conclusão do Cadastro Físico e Socioeconômico,
- b) 616 famílias já estão cadastro concluído,

Em paralelo à realização do Cadastro Físico e Socioeconômico, está sendo providenciada a documentação para publicação no Diário Oficial do Município e registro junto ao Cartório de Imóveis;



10

11

Os técnicos da Secretaria Municipal de Habitação e Regularização Fundiária elaboraram também um folder explicativo para esclarecer a população sobre Processo de Regularização Fundiária no bairro Rua Nova

- Interlocução com a CONDER referente ao Conjunto Ayrton Sena, com 358 famílias, em processo de Regularização Fundiária no âmbito do **Programa Viver Melhor**, faltando apenas o registro das 3 áreas junto ao Cartório de Registro de Imóveis para logo em seguida realizar a entrega dos títulos;
- **Programa de Aceleração do Crescimento – PAC / Projeto de Urbanização Integrada da Lagoa Grande:**
 - Apoio técnico às equipes da SEDUR e CONDER para realização de atividades de Regularização Fundiária, do **Núcleo Conceição**, cerca de 618 famílias. A ação ocorreu no mês de setembro de 2017, a pedido da equipe técnica da CONDER, para conclusão do cadastro das famílias. Os títulos estão sendo impressos e devem ser entregues aos moradores no primeiro trimestre de 2018.
 - Reuniões com técnicos da CONDER, SEPLAN e Procuradoria Geral do Município para definição à respeito do processo de Regularização Fundiária do entorno da **Lagoa Grande**, com estimativa de 2.000 títulos a serem entregues.

O Serviço Social na Secretaria de Habitação e Regularização Fundiária deve articular ações no sentido de promover Políticas Públicas de cunho emancipatório, tentando com isto levar aos sujeitos atendidos por estas políticas, a sua emancipação, sempre pautada nos direitos sociais.

O Serviço Social na Secretaria de Habitação atende a demanda espontânea, como também em busca ativa a população que dela necessita, registrando em requerimentos documentados em livros toda solicitação que chega à secretaria tentando dar resolução ao que compete à mesma e encaminhando para quem é de direito as demais solicitações.

Dentre as atribuições do Serviço Social na Secretaria estão: realizações de visitas domiciliares para diferentes fins; relatórios fotográficos; estudos e diagnósticos socioeconômicos de áreas e famílias; mediação em áreas ocupadas; participa do processo de criação, desenvolvimento e execução de projetos de habitação; Fornece informações de nível social (INSS, Bolsa Família, Direitos de uma forma geral) e encaminhamentos.

O Serviço Social da Secretaria Municipal de Habitação e Regularização Fundiária conta atualmente com 05 Assistentes Sociais.

- **PROGRAMA HABITAR BRASIL / BID:**

Estamos na fase de encerramento do convênio que foi prorrogado até dezembro/2017, com a finalidade de solucionar as pendências foram realizadas as seguintes ações.

Sub-Programa de Urbanização de Assentamentos Subnormais – UAS:

- Solicitação de pagamento das parcelas pendentes da consultora social e da primeira empresa contratada para construção da unidade de saúde, junto à CAIXA e MCIDADES. Pagamento efetuado e prestação de contas realizada.
- Conclusão do cadastramento dos moradores e a resolução de pendências referentes ao projeto de Regularização Fundiária na Fonte de Lili, junto aos moradores e também contato com a oficial do Cartório de Registro de Imóveis e envio de documento para registro da área em nome do Município.
- Acompanhamento junto à empresa de engenharia para conclusão da Unidade de Saúde da Fonte de Lili, inaugurada em 10/12/2017. Tendo iniciada as atividades no dia seguinte.



12



13

Sub-Programa de Desenvolvimento Institucional – DI:

- **Atividades desenvolvidas:** Contato com a CAIXA e levantamento para encerramento do convênio.

TR	Descrição	Situação
01	Formulação da Política Habitacional do Município, e a Formulação do Plano de Regularização Fundiária	Falta pagamento da última parcela ref. ao BSCA nº. 16 Valor R\$ 13.125,00

○ **PROGRAMA DE SUBSÍDIO À HABITAÇÃO DE INTERESSE SOCIAL – PSH.**

Foram feitas várias visitas ao Conjunto Paulo Souto com o intuito de regularizar pendências do cadastro dos moradores anteriormente inscritos.

- Acompanhamento da demarcação de lotes no distrito de Sete Portas e Morrinhos. Com a atualização do cadastro de beneficiários, visando a substituição daqueles que até o momento ainda não construíram suas casas.
- Reunião no Conjunto Paulo Souto, referente à Regularização Fundiária do Conjunto. Foi constituída uma Comissão de Moradores para resolução de pendências, visando a atualização do cadastro.

CENTRO DE ARTES E ESPORTES UNIFICADOS –CEUs

O município possui 3 contratos de repasse com o Ministério da Cultura para construção de 3 Praças dos Esportes e da Cultura, nos bairros Aviário (Conjunto Paulo Souto), Tomba (Rua Tafarel) Cidade Nova (Praça João Havelange). A inauguração dos três CEUs ocorreu no dia 01/07, e os mesmos encontram-se em funcionamento com atividades de cultura, esporte, lazer e atendimento pelos CRAS implantados nos respectivos bairros.

- Capacitação das equipes de trabalho em cada uma das praças
- Acompanhamento das atividades nos três CEUs
- Acompanhamento da gestão das atividades de Cultura, Esporte, Lazer e Capacitação Profissional;
- Reunião com o Grupo Gestor dos três CEUs, para definição de uso e programação das atividades;
- Acompanhamento das equipes de tombamento dos bens mobiliário, iluminação cenotécnica, equipamento de informática, ar-condicionado e som, bem como os processos acervos bibliográficos e filmes;

- Acompanhamento do processo de ligação definitiva de energia e pagamento e prestação de contas dos três CEUs;

Os três CEUs encontram-se em pleno funcionamento, com um público semanal de aproximadamente de 1.200 pessoas no CEU Cidade Nova, nos CEUs Aviário e Jardim Acácia aproximadamente 600 pessoas cada um;

- Atividades de Cultura:



14



15



16



17



18



19

- Atividades de Esporte:



20



21



22



23



24



25

- Atividades de Lazer:



26



27



28



29

- No dia 09 de novembro de 2017, foi feito o 5º Encontro Regional do 3º Clico de Ativação das Praças CEUs, o convite foi feito pelo Ministério da Cultura, o evento tinha como objetivo apoiar as equipes técnicas de Prefeituras, Gestores e Representantes e Comunidades das Praças CEUs, o motivo para esse evento, foi que, de acordo com as pesquisas do Ministério da Cultura, Feira de Santana se destacou no Brasil, pela gestão dos três CEUs.



30



31



32



33

- O Centro Integrado de Capacitação e Apoio ao Adolescente e Família Gilza Melo (Cicaf), órgão da Secretaria Municipal de Desenvolvimento Social (Sedes), entregou no dia 12/12/2017, o Certificado de Conclusão do Curso de Atendente de Farmácia que ocorreu no CEU Aviário e de Auxiliar Administrativo no CEU Jardim Acácia. A solenidade foi realizada na Igreja Assembléia de Deus, à rua Gonçalo Alves, 603, bairro Cruzeiro.



34



35



36



37

- Foi Inaugurada a Biblioteca Comunitária no CEU Jardim Acácia, no dia 20 de dezembro de 2017, com a presença do Presidente da Fundação Municipal de Tecnologia da Informação, Telecomunicação e Cultura Egberto Tavares Costa o Senhor Antônio Carlos Coelho, o Secretário Municipal do Meio Ambiente o Senhor Sérgio Barradas Carneiro, a Secretária Municipal da Educação a Senhora Jayana Ribeiro, o Coordenador Geral das Praças CEUs, o Senhor Amarildo Costa, junto com os membros da comunidade e Funcionários da Praça CEU Jardim Acácia;



38



39



40



41

- Na Praça Ceu Aviário, foi elaborado um Projeto de Leitura, para alunos com dificuldade de aprendizado e leitura, esse projeto será estendido para 2018. Com o projeto 10 crianças foram reconhecidas no seu ambiente escolar pelo esforço e conquista no aprendizado.



42



43



44

GABINETE DO VICE-PREFEITO

RELATÓRIO DAS ATIVIDADES DO GABINETE DO VICE-PREFEITO DURANTE O EXERCÍCIO DE 2017

O presente relatório de atividades tem por objetivo informar as principais realizações desenvolvidas pelo Gabinete do Vice-Prefeito deste Município durante o ano de 2017. O Gabinete do Vice-Prefeito, seguindo uma agenda articulada com os interesses político-administrativo do Município, contabilizou inúmeras intervenções relevantes durante o exercício da gestão do ano de 2017. Neste sentido, o vice-prefeito valeu-se da estrutura do seu gabinete para atender, conversar e receber agentes políticos, representantes de associações e entidades de classe, empresários e autoridades com interesses comuns à administração municipal, fazendo o devido encaminhamento para as organizações competentes. O Vice-Prefeito também atuou ao lado do Prefeito em algumas demandas da agenda do administrador do Município e fez intervenções estruturais em seu gabinete.

SECRETARIA MUNICIPAL DE TRANSPORTES E TRÂNSITO

RELATÓRIO DAS ATIVIDADES DA SECRETARIA MUNICIPAL DE TRANSPORTE E TRÂNSITO DURANTE O EXERCÍCIO DE 2017

1. APRESENTAÇÃO

A Secretaria de Transportes e Trânsito desenvolveu ao longo do ano de 2017 ações referentes aos projetos/atividades a ela vinculados, aplicando os recursos destinados pelo Plano Orçamentário Anual, priorizando a adoção de políticas públicas para promoção da mobilidade urbana e de promoção a acessibilidade, assim como ações de valorização e reordenamento dos demais modais de transportes regulamentados do Município.

Considerando a necessidade de apresentar os resultados obtidos ao longo deste ano, elaborou-se o presente relatório contendo as informações relevantes das ações e os respectivos resultados alcançados, além de propostas de melhorias futuras, como aplicativos e equipamentos modernos, a exemplo de GPS, câmeras, anjo da guarda, sistema de bilhetagem eletrônica com biometria facial, etc, o que elevou a qualidade do serviço de transporte coletivo do município.

Dentre as ações que serão apresentadas ao longo deste relatório temos a intensificação da fiscalização dos serviços prestados pelos modais regulamentados; o combate ao transporte clandestino de passageiros, através de operações conjuntas de fiscalização; atendimentos especiais através dos modais de transportes, atendendo as solicitações da comunidade e as demandas naturais originárias dos eventos que ocorrem na cidade, como Micareta, São João, Desfile Cívico, Expofeira, entre outros; Deu-se continuidade ao Programa de Acessibilidade aos Cidadãos Especiais – PACE, que transporta portadores de necessidades especiais com total restrição de locomoção para atendimentos a saúde (habilitação e reabilitação), educação e lazer; Ações de manutenção dos terminais cidadãos; Ações de reestruturação física da SMTT e ações de valorização dos servidores.

2. SECRETARIA MUNICIPAL DE TRANSPORTES E TRANSITO

2.1. CRIAÇÃO E COMPETÊNCIAS

A Secretaria Municipal de Transportes e Trânsito foi criada pela Lei Ordinária nº2554/2004 deste Município. no art. 9º da referida lei determina as competências do órgão, dentre as quais: (a) formular e coordenar a implantação da política de transporte público, em todas as formas; (b) desenvolver programas que busquem a satisfação das necessidades de mobilidade urbana dos municípios, conformando a demanda e a oferta de tais serviços de modo a permitir sua prestação adequada; (c) planejar, projetar, regulamentar e operar o trânsito de veículos, de pedestre e veículos de tração animal, promovendo o desenvolvimento da circulação no sistema viário do Município; (d) promover a integração entre as diversas modalidades do serviço de transporte de passageiros; (e) coletar dados estáticos sobre trânsito e planilhas tarifárias a seu cargo; (f) realizar as atividades de policiamento e fiscalização de trânsito e transportes, colaborando na arrecadação das rendas municipais afetadas aos seus serviços; (g) gerir e manter os equipamentos urbanos destinados á operação dos serviços de trânsito e transporte, tais como terminais, abrigos, sinalização e assemelhados; (h) articular com diversos segmentos da Administração do Município, e de outras pessoas de direito público, da Administração Direta ou Indireta, assim como entidades não governamentais, para a consecução de suas competências, especialmente para a oferta compatível de transporte, otimização e fluidez do trafego no Município; (i) assegurar a capacitação permanente dos profissionais lotados em seus serviços; e (j) exercer outras atividades correlatas.

A estrutura da SMTT é composta pelo Gabinete do Secretário; Departamento de Transportes Públicos, que, por sua vez, é composto pelas Divisões de Fiscalização, de Operações, de Concessões e Permissões; e de Equipamentos e Estrutura de Tráfegos; e pelo Departamento de Planejamento e Estatística, composto pelas Divisões de Coleta de Dados e de Processamento da Informação.

Antes de adentrar no delineamento dos setores e as ações desta Secretaria, cumpre dizer que as atribuições legais do órgão atinentes ao trânsito não são atendidas em sua totalidade, haja vista não haver departamento com essa finalidade na estrutura da SMTT,

bem como em virtude da existência da Superintendência Municipal de Trânsito-SMT, que tem competências concorrentes na matéria, portanto absorve quase que a totalidade das questões dessa seara. Assim, somente em situações esporádicas, operações e procedimentos relativos ao trânsito são realizados conjuntamente pela Secretaria e pela Superintendência.

Começando a apresentar o maior Departamento da SMTT, o Departamento de Transportes Públicos, este tem finalidade de coordenar, planejar, disciplinar, fiscalizar e executar os planos, programas e projetos relacionados ao Sistema de Transportes Públicos e os modais que o compõe.

A Divisão de Concessões e Permissões tem dentre suas competências: estabelecer critérios para permissão dos serviços de ônibus, táxis, transporte escolar entre outros, bem como administrar os respectivos termos de permissão; dar encaminhamento às solicitações dos permissionários, no tocante à transferência, substituição de veículo e outros; efetuar vistorias nos modais; coordenar concessões e permissões do serviço público, assim como o cadastramento correspondente; e aplicar as penalidades em observância dos regulamentos de transporte público (ônibus, táxi e transportes especiais) quanto às competências elencadas em regimento.

Dentre as competências da Divisão de Operações estão: elaborar e executar todo o mapa operacional do Sistema integrado de Transporte determinando o trajeto, os pontos de parada, horários e realizando todo o controle de operações dos ônibus e vans do sistema; proceder a avaliação e levantamento de dados da fiscalização para encaminhar à Divisão de Processamento da Informação; e controlar a emissão e prazo de vencimento dos autos de infração, bem como receber os documentos para confecção de passes e manter atualizado o respectivo cadastro, porém esta demanda vem sendo desempenhada pelo setor de Processamento da Informação. É o setor responsável ainda pelo sistema operacional dos demais modais de transporte.

A Divisão de Equipamentos e Estrutura de Tráfego tem limitação no desempenho das suas competências, haja vista que a maioria das atribuições é concorrente com as da SMT, restando o que for pertinente ao transporte público. Sendo assim, tal setor está responsável pela implantação, cadastramento e manutenção da sinalização horizontal e

vertical dos pontos dos modais (ônibus, táxi, moto-táxi e van), manter atualizado o cadastramento dos respectivos pontos por modal, realização de estudos de viabilidade de transporte e colocação dos abrigos de ponto de parada de ônibus; essa última atividade, que concentra muita demanda, vem sendo desenvolvida pela Diretor de Planejamento e Estatística da SMTT.

O outro Departamento da SMTT é o de Planejamento e Estatística, que tem por finalidade coletar e arquivar em bancos de dados programas e projetos relacionados com o sistema de transportes públicos, coordenar, planejar e projetar novas ações no sentido de aperfeiçoar os sistemas de transportes e tráfego do município, porém as atividades de planejamento não estão sendo desempenhadas pelo Setor por falta de equipe técnica qualificada, que foram absorvidas emergencialmente pelo Gabinete.

Subordinadas ao Departamento de Planejamento e Estatística estão as Divisões de Coleta de Dados e Processamento da Informação. A primeira tem como competência coletar todas as informações úteis advindas dos demais departamentos da SMTT, bem como de qualquer publicação de experiências implantadas e aprovadas em outras unidades da federação ligadas ao tráfego, a fim de criar banco de dados para subsidiar estudos e projetos para o bom funcionamento do sistema de transporte; propor diretrizes, normas e metas, modificar pontos críticos, visando elevar o nível de eficiência do transporte e trânsito, atuando conjuntamente com o departamento de transportes públicos e a Superintendência de Trânsito.

A Divisão de Processamento da Informação trabalha as informações coletadas e transformá-las em gráficos, projetos, mapas, publicações necessárias para o embasamento de novas ações e projetos, bem como para municiar todos os departamentos com informações precisas e atualizadas. Estas duas divisões na prática não desempenham nenhuma das atribuições elencadas, pois absorvem as demandas de cadastramento e recadastramento do Programa Passe Livre e controle operacional do Programa PACE.

Por fim, o Gabinete do Secretário é o órgão responsável pelo expediente administrativo, pela articulação entre os departamentos e desempenho da Secretaria. Além das competências estabelecidas em regimento, que são cumpridas, o Gabinete

absorve todas as atividades ligadas ao Departamento de pessoal interno e ao setor de compras e contratos, absorve as demandas jurídicas e ainda assuntos de ordem técnica de planejamento e refinamento das estatísticas, entre outros.

Apesar de não fazer parte do propósito deste relatório, é importante abrir um parêntese para alertar que a estrutura administrativa atual da SMTT necessita passar por mudanças físicas e estruturais, pois sua área física não comporta o tamanho das atividades que precisam ser desempenhadas nesta Secretaria, na ótica de estrutura organizacional. Assim se faz necessário rever as atribuições não desenvolvidas por uns setores e/ou acumuladas por outros, definir/rever corpo técnico multidisciplinar; definir procedimentos e padronizar as rotinas administrativas de cada tipo de serviço; melhorar o quadro de pessoal, pois para executar todas as ações acima elencadas, tem-se apenas 4 (quatro) assistentes administrativos, os Chefes dos 8 (oito) setores, sendo 2 de Departamentos e 5 das Divisões, e os demais colaboradores internos que são Agentes de Serviços gerais, Fiscais de Serviços Públicos aproveitados em funções diversas das suas competências e estagiários para completar as lacunas.

2.2. DEPARTAMENTO DE TRANSPORTES PÚBLICOS

O Departamento de Transportes Públicos - DTP têm por finalidade coordenar, planejar, disciplinar, fiscalizar e executar planos, programas e projetos relacionados ao Sistema de Transportes através das divisões a ele vinculadas: Divisão de Fiscalização, Divisão de Operações, Divisão de Concessões e Permissões e a Divisão de Equipamentos e Estruturas de Tráfego. Além de cumprir as competências definidas em regimento relativas ao sistema de transporte, o Departamento absorve o gerenciamento dos terminais de transbordo com visitas *in loco*, bem como aos modais de transporte, inclusive acompanhar a soltura dos ônibus nas garagens das empresas, a coordenação dos fiscais itinerantes, o contato com as concessionárias do transporte coletivo para solucionar os problemas do sistema, atendimento do público em questões relativas ao setor de concessões e permissões.

Todas essas tarefas são realizadas na pessoa do Diretor do Departamento, em virtude do déficit de funcionário do setor, que conta com um estagiário, que também atende em regime compartilhado à Divisão de Equipamentos e Estrutura de Tráfego, e

uma servidora, que atualmente dá suporte também em regime compartilhado à Divisão de Operações.

A SMTT através do Departamento de Transportes Públicos e suas divisões tem a competência de gerir os modais de transporte da categoria ônibus, táxi, moto-táxi, vans, zona-rural, explicitados a seguir:

A. MODAL ÔNIBUS



Figura 1–Frota de ônibus

Os Ônibus apresentam maior eficiência, entre os modais de transporte público, quando se considera a relação entre o espaço viário consumido e a quantidade de passageiros transportados.

É competência da Divisão as vistorias de todos os veículos das empresas Concessionárias, Auto Ônibus São João Ltda e Empresa de Ônibus Rosa Ltda., para verificação das exigências definidas em Edital, com a implantação dos “lacs de segurança em aço padrão PMFS” nas catracas de 100% da frota dos ônibus. Este Departamento através de equipe especial realiza fiscalização mensal nos terminais e nas garagens das empresas, constatando o contador existente nas catracas das bilheterias e dos ônibus, para controle de passageiros transportados e aferimento do hodômetro dos ônibus a quilometragem percorrida por cada veículo para fins de confronto com os números apresentados pela Via Feira deixando assim de ser uma apresentação unilateral dos números para fins de controle e auditoria.

A operação da frota de ônibus é acompanhada pelo DTP, para os devidos ajustes operacionais, acompanhamento das viagens/roteiros/horários, acompanhamento dos serviços inerentes ao cadastramento dos usuários com benefício (descontos e gratuidades) no SIT, para implantação do Sistema de bilhetagem eletrônica, os idosos, estudantes e deficientes. Este serviço é de competência das empresas concessionárias, mas sob a coordenação da SMTT.

Considerando o universo de mais de 39.091 estudantes, o cadastramento ocorreu através da WEB, em site disponibilizado pela Via Feira.



Figura 2 e 3- Vistoria dos ônibus

O cadastramento dos idosos é realizado na sede da Via Feira, onde foram emitidos até dia 15.12.2017, 17.955 cartões Sênior (idoso) e 6.613 cartões passes livres num esforço imensurável da divisão competente, movido pela falta de pessoa especializada para lidar com as patologias apresentadas. O número de Passe Livres emitidos estarão sendo apresentados ao longo deste relatório no item IX- Programa de Mobilidade e acessibilidade ao Cidadãos especiais.

Ao longo deste ano, a SMTT fiscalizou com afinco o modal ônibus, aplicando as notificações pertinentes nos casos de descumprimento de horários e de viagens programadas, através da ação indispensável da equipe de fiscais de serviços públicos, que resultaram em 2.670 notificações emitidas para este modal até 31 de novembro de 2017, algumas estão tramitando na nossa Duta PGM para praxis legais.

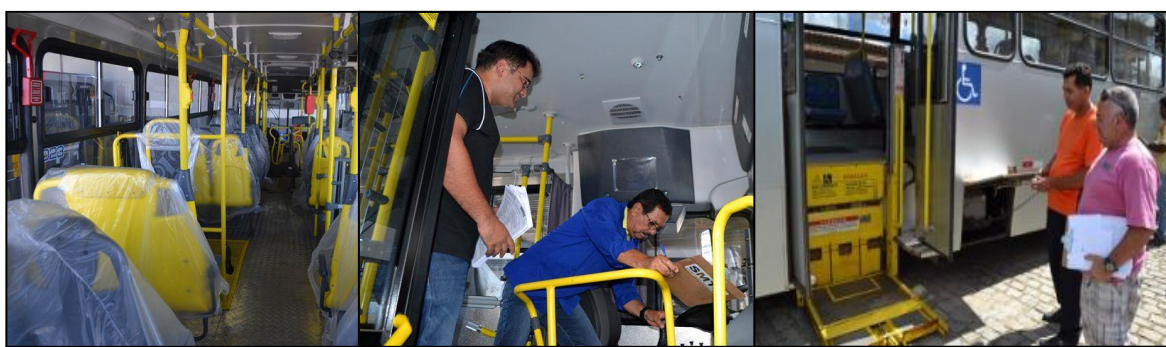

Figura 4– Cartão estudantil

O Departamento de Transportes Públicos contou com o apoio de suas divisões para desenvolver as atividades da pasta, tendo como resultado, mudanças significativas que elevaram qualidade do transporte público, notadamente o coletivo, através da valorização e priorização do transporte de massa, contando com uma fiscalização rigorosa e eficiente e a requalificação dos corredores exclusivos para os ônibus coletivos, fator importante para garantir maior trafegabilidade para este modal e maior mobilidade aos seus usuários. Embora as melhorias sejam evidentes, passando de 90 para 103 linhas e extensão de linhas variadas, o serviço de transporte público ainda não atingiu o grau de satisfação esperado, pois estão ocorrendo atrasos nos horários programados, em virtude de diversas intervenções para as obras do BRT, e existem ainda algumas vias que não oferecem boas condições de tráfego devido a muitos buracos ou ausência de pavimentação.

Ainda buscando oferecer maior conforto ao usuário do transporte coletivo a SMTT mantém e vem instalando novos abrigos em pontos de parada de ônibus, na sede e na zona rural do município. Esta iniciativa atendeu principalmente as reivindicações dos próprios usuários do transporte coletivo, que necessitam do abrigo para proteção das intempéries. O número de abrigos instalados em 2017 e o registro fotográfico constam no item II. Implantação e modernização dos terminais coletivos.

b.Modal Transporte Escolar

O Transporte Escolar Privado, não é considerado um transporte público, mas é um tipo de transporte que para operar em Feira de Santana necessita estar devidamente cadastrado e autorizado junto a SMTT, que através do DTP, cadastra e autoriza interessados em realizar este tipo de serviço, assim como fiscaliza e realiza a vistoria deste modal.

Neste ano de 2017 a vistoria obrigatória dos veículos autorizados e credenciados a fazerem o transporte escolar de passageiros ocorreu no período 23/01/2017 à 03/02/2017, conforme publicado em Portaria nº 001/2017. Os dados relativos ao número de veículos vistoriados constam ao longo do presente relatório nas ações de fiscalização e vistorias.

Em virtude município não dispor de uma regulamentação específica para este modal, a SMTT fiscaliza o Transporte Escolar privado com base nas normas contidas no Código de Trânsito Brasileiro, porém ao longo dos anos identificou-se a necessidade

dacriação de uma legislação municipal que está prestes a se tornar realidade nos primeiros meses de 2018, posto que por iniciativa do Executivo foi aprovada uma Lei pela Câmara Municipal estando a mesma em análise pelo executivo em face de algumas emendas e possíveis vetos, em paralelo preparou-se uma minuta de regulamento para este modal em conjunto da SMTT, PGM e Associação dos Transportes Escolares de Feira de Santana.



Figura 5, 6 e 7 – Vistoria obrigatória do Transporte escolar no pátio da SMTT

C. MODAL TÁXI

Também conhecido como STIP – Sistema de Transporte Individual de Passageiros, este é modal de transporte público com a maior flexibilidade de horários, haja vista os serviços prestados junto às associações de táxis do município, que possibilita cobertura 24 horas. Podemos assegurar que atualmente, de um total de 1.348 taxis, 90% dos veículos cadastrados na Divisão de Concessões e Permissões são novos, sendo assim é possível oferecer um serviço de conforto e segurança para com os passageiros. Este modal passou por vistoria obrigatória anual entre os dias 19/09/2017 à 23/11/2017, prazo este prorrogado até 08/12/2016, através da portaria 23/2017. Todos os permissionários foram devidamente convocados através de um cronograma organizado, publicado em portaria 18/2017, a apresentarem seus respectivos veículos para inspeção no pátio da SMTT, estando pouco mais 65 veículos em estudo para possível cassação por não terem feito vistoria.

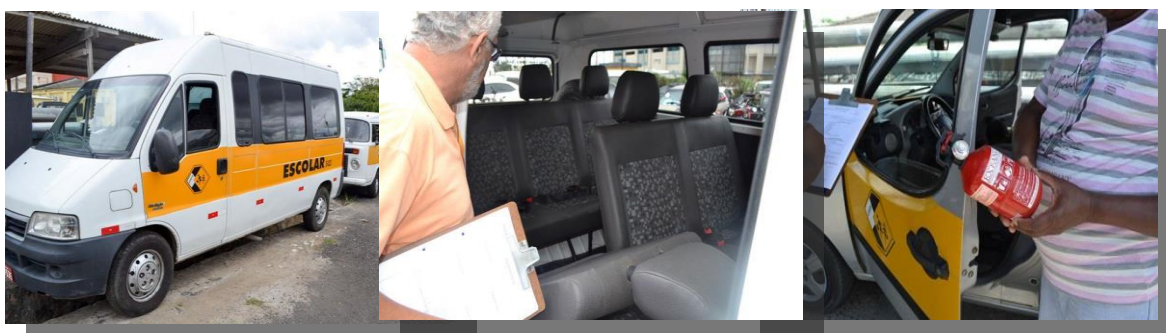

Figura 08 e 09 – Vistoria do modal táxi sendo feita no pátio da SMTT

D. MODAL MOTO-TÁXI

O Sistema de Moto-táxi permite ao passageiro um serviço com: rapidez no deslocamento devido a facilidade de locomoção no tráfego e flexibilidade de horários. Atualmente possuímos 500 vagas de moto-táxis cadastradas no município, operando apenas 484. A PMFS está na iminência de um novo processo licitatório que aumenta de 70 para 98 pontos, para suprir a demanda.



E. MODAL VANS: TR

Existem 198 veículos tipo Van do STPAC- COOPETRAFS, devidamente cadastrados na Divisão de Concessões e Permissões, que operam nas linhas distritais do município e zonas rurais, que passaram a denominar apenas o modal TR (Transporte Rural).

F. OUTRAS AÇÕES REALIZADAS ATRAVÉS DO DEPARTAMENTO DE TRANSPORTES PÚBLICOS:

1. Atendimento especial à demanda de transporte em virtude da Micareta 2017. Os modais de transportes públicos estiveram mais próximos dos foliões, durante a Micareta de Feira de Santana. com nova configuração dos pontos de parada elaborada pelo DTP, além de ser mais cômoda, ofereceu maior segurança para os foliões, que não precisaram percorrer longas distâncias para conseguir transporte.
2. Combate ao transporte irregular de passageiros durante a operação especial de Micareta 2017, durante a qual 24 veículos, sendo 22 carros e 02 motos, foram retidos e removidos ao pátio da SMTT.
3. Atendimento Especial à demanda de passageiros em Virtude do São João em São José e São Pedro em Humildes e Tiquaruçu. Foram disponibilizadas linhas exclusivas para atendimento ao público.
4. Combate ao transporte irregular de passageiros durante a operação especial de São João em São José e São Pedro em Humildes.
5. Atuação na XLII Expofeira entre os dias 03 e 10 de Setembro com a principal finalidade de

garantir o transporte público com segurança e conforto aos visitantes do evento. A SMTT, conjuntamente com as empresas, montou uma Mini Estação de Transbordo em frente ao Parque, com criação de linha exclusiva de ônibus para o evento com ônibus que circularam diuturnamente, foram disponibilizados também pontos provisórios de parada de Táxis, Vans e Moto-Táxis, garantindo assim a oferta necessária de transporte público.

6. Reunião semanal na SMTT, com representantes das empresas concessionárias e a população que queira apresentar seus pleitos, para tratar dos ajustes necessários no que diz respeito à prestação de serviços de Transportes Públicos para as Comunidades. Neste caso, se fizeram presentes representantes dos bairros: Jardim Aliança, Santo Antônio dos Prazeres e Feira X.
7. Força tarefa montada para fiscalização contínua de Vans do sistema de transporte alternativo do município.
8. Participação na Reunião do CMT (Conselho Municipal de Transportes) na qualidade de membro e Secretário do Conselho para discussão e avaliação das medidas adotadas durante o ano, sobretudo apresentando as ações de fiscalização e a preocupante estatística de assaltos que vêm ocorrendo em diversos modais de transportes públicos, colocando em risco os usuários e operadores do sistema.

Quanto aos Programas e projetos/atividades da SMTT que estão diretamente relacionados ao Departamento de Transportes, estão abaixo relacionadas as ações e resultados obtidos.

PROGRAMA: MOBILIDADE E ACESSIBILIDADE URBANA

Recursos do Programa: R\$ 3.651.760,00

Este programa tem o objetivo de ampliar a mobilidade e acessibilidade urbana aos cidadãos feirenses, através dos sistemas de transportes públicos, com o compromisso de promover ações que priorizem o transporte de massa

Meta 1: Ampliar dos sistemas de transportes municipais a fim de atender a população contida nas regiões administrativas e distritos.

As ações/atividades propostas para o programa Mobilidade e acessibilidade urbana temos:

- I- Ampliação das ações de fiscalização e vistorias.
- II- Implantação e modernização dos terminais coletivos;
- III- Ampliação e modernização do Sistema Integrado

- IV- Elaboração da política de mobilidade urbana;
- V- Apoio ao desenvolvimento institucional para gestão dos Sistemas de mobilidade urbana;
- VI- Ampliação dos Corredores de tráfego exclusivos para o transporte público;
- VII- Implantação de sistema cicloviário;
- VIII- Sistema de informatização e adequação tecnológica aos transportes;
- IX- Educação no sistema de transportes;

I - PROJETO/ATIVIDADE: AMPLIAÇÃO DAS AÇÕES DE FISCALIZAÇÃO E VISTORIAS - 15.453.031.2133

Recurso disponibilizado	R\$ 1.605.000,00
Recurso aplicado	R\$1.207.937,33 (75,26%)

Este Projeto/atividade tem como objetivo principal a execução de ações de fiscalização dos modais de transportes regulamentados do município quanto a cumprimento dos regulamentos que os regem e coibir a ação dos não regulamentados, bem como executar as vistorias anuais dos modais STPAC, STIAC, STIP, ZR, e a vistoria do Transporte escolar. Estas ações visam garantir a qualidade e segurança dos serviços de transportes prestados pelo município.

a.Vistorias dos modais de transportes regulares do município

As vistorias dos modais de transportes: ônibus (SIT), escolar e táxi (STIP), foram realizadas pela Divisão de Concessões e Permissões, conforme quantitativo nas **Tabelas 1a3** abaixo:

Tabela 1- Quantitativo de veículos do SIT (Sistema Integrado de Transportes) vistoriados no ano de 2016.

Empresa	Nºvistoriados	Nº aprovados	Nº pendentes
São João Ltda	107	19	19
Rosa Ltda	122	73	43
TOTAL	229	92	62

Obs: Dados obtidos até o dia 15/12/2017

As pendências de vistoria estão relacionadas apenas a falta de câmera interna em 141 veículos. As empresas concessionárias foram notificadas pela ausência do equipamento e justificam com a informação de que as câmeras encontram-se compradas,

comprovando com a apresentação das notas fiscais, porém não foram instalação porque os equipamentos estão retidas na alfândega, por tratar-se de material importado.

Tabela 2- Quantitativo de veículos vistoriados no ano de 2017 por modal de transportes.

TABELA DE DADOS QUANTITATIVO DE VISTORIAS POR MODAL 2016				
MODAL (Período)	Nº CADASTRADOS	Nº APROVADOS	NÃO VISTORIADOS	Nº DE PENDENTES
Vistoria Escolar 23/01/17 a 03/02/17	113	50	63	0
Vistoria STIP 19/09/2017 a 08/12/17	1.350	1.208	126	16
Vistoria TR 07/03/17 a 31/07/2017	198	104	67	27
PACE	08	08	00	00

Tabela 3 – Tabela geral de desempenho das vistorias 2017

ITEM	METAS DESEJADAS	RESULTADOS ALCANÇADOS	% = META ALCANÇADA/ META DESEJADA * 100
Vistoria do Escolar	113	50	79%
Vistoria STIP	1.350	1.208	89,5%
Vistoria PACE	08	08	100%

No panorama geral verifica-se que obtivemos resultados satisfatórios em relação às metas desejadas, com índices superiores a 70% conforme demonstrado na **tabela 3**.

b.Fiscalização ao transporte irregularde passageiros - Ligeirinhos

As ações de Fiscalização do transporte clandestino de passageiros ocorrem diariamente baseadas na Lei Municipal nº 2421/2003, com as alterações previstas na Lei 3.477/2014, com o objetivo de coibir mais severamente esta prática na cidade, que além de ilegal, traz riscos às pessoas que o utilizam, em virtude da utilização de veículos sem vistoria, geralmente em mau estado de conservação, além do condutor não possuir habilitação específica para transporte de passageiros, o que representa perigo não somente a quem utiliza deste meio de condução, como à população em geral. Ademais, esta prática ilegal traz ainda prejuízos aos Sistemas de Transportes regulamentados, pois concorre deslealmente com estes que são autorizados e seguem as exigências legais para realizar o transporte público.

As ações de fiscalização são executadas pela equipe da Divisão de Fiscalização da SMTT, composta por fiscais de serviços públicos e equipe terceirizada da empresa de

Segurança Privat Vigilância e Segurança Patrimonial, que disponibilizam 6 equipes com 05 segurança, 6 apoios e 6 veículos com motoristas e contam ainda, em alguns momentos, com o apoio da Polícia Militar.

O combate ao transporte irregular de passageiros- ligeirinho neste ano de 2017 tornou-se mais complexo considerando o grau de organização deste grupo de aproximadamente 600 “ligeirinhos”, eles se utilizam de meios tecnológicos de comunicação (aplicativo Zelo) para acompanhamento e informação da localização das equipes de fiscalização com o objetivo de inviabilizar as ações de combate, somando-se a isso, temos o crescente número de liminares determinando a liberação dos veículos apreendidos, gerando uma sensação de impunidade ao praticante do ilícito.



Figuras 18e 19- Ações de fiscalização do transporte clandestino com apreensão de veículos

Através da Procuradoria Geral do Município – PGM, obtivemos a suspensão parcial de parte destas liminares, dando ao município a possibilidade de continuar autuando pela lei municipal 3.477/2014, com a ressalva de que não é possível condicionar a liberação do veículo retido, a pagamento prévio de taxas ou multas, ou seja, depois de cumpridas as formalidades previstas na referida lei, a SMTT deve emitir Dam's com o valor da multa e diárias referente à infração e liberar o veículo ao seu proprietário, que pode efetuar o pagamento do referido Dam's a qualquer momento que desejar. Este formato de liberação tem gerado um acúmulo de Dam's emitidos e não arrecadados, os quais já foram informados a SEFAZ para a aplicação dos mecanismos legais de cobrança.

Os resultados das ações realizadas em 2017 bem como os números de 2016 a título comparativo estão quantificados respectivamente nas **tabelas 4 e 5** abaixo:

Tabela 4- Dados de Apreensões de veículos na prática do transporte irregularde passageiros no ano de 2017 e de arrecadações

MÊS	TOTAL DE OCORRÊNCIAS	APREENSÕES		ARRECAÇÃO (R\$)			NÃO ARRECADADO(R\$)			TOTAL ARRECADADO S E NÃO ARRECADADOS
		MOTO	CARRO	MULTAS	DIARIAS	TOTAL	MULTAS	DIARIAS	TOTAL	
JANEIRO	73	19	54	R\$3.300,00	R\$405,00	R\$3.705,00	R\$82.750,00	R\$4.800,00	R\$87.550,00	R\$91.255,00
FEVEREIRO	52	4	48	R\$ 3.750,00	R\$750,00	R\$4.500	R\$76.550,00	R\$3.720,00	R\$80.270,00	R\$84.770,00
MARÇO	48	3	45	R\$ 550,00	R\$45,00	R\$ 595,00	R\$74.100,00	R\$3.630,00	R\$77.730,00	R\$78.325,00
ABRIL	87	3	84	R\$2.190,00	R\$ 75,00	R\$ 2.265,00	R\$159.590,00	R\$75,00	R\$159.665,00	R\$161.930,00
MAIO	82	3	79	R\$ 0,00	R\$60,00	R\$ 60,00	R\$ 188.760,00	R\$7.855,00	R\$ 196.615,00	R\$196.675,00
JUNHO	50	2	48	R\$2820,00	R\$575,00	R\$3.395,00	R\$53.150,00	R\$6.405,00	R\$59.555,00	R\$62.950,00
JULHO	60	3	57	R\$7.010,00	R\$195,00	R\$7.205,00	R\$141.850,00	R\$7.845,00	R\$149.695,00	R\$156.900,00
AGOSTO	82	03	79	R\$13.850,00	R\$225,00	R\$14.075,00	R\$149.600	R\$9.165,00	R\$158.765,00	R\$ 172.840;00
SETEMBRO	43	0	43	R\$6.687,40	R\$585,00	R\$7.272,40	R\$76.500	R\$6.165	R\$82.665,0	R\$89.937,4
OUTUBRO	44	1	43	R\$14.187,40	R\$450,00	R\$14.637.40	R\$76.500,00	R\$4.950,00	R\$81.450,00	R\$96.087,40
NOVEMBRO	40	0	40	R\$14.820,00	R\$2.187,00	R\$17.007,00	R\$84.500,00	R\$4.995,00	R\$89.495,00	R\$106.502,00

fonte: Divisão de Fiscalização, dados obtidos até 15/12/2017

tabela5 - Dados estatísticos de retenções a veículos do transporte clandestino no período de janeiro a dezembro de 2016

MÊS	TOTAL DE OCORRÊNCIAS	RETENÇÕES		ARRECADAÇÃO (R\$)		
		MOTO	CARRÃO	MULTAS	DIÁRIAS	TOTAL
JANEIRO	49	28	21	R\$11.250,00	R\$1.126,00	R\$12.376,00
FEVEREIRO	33	20	13	R\$38.848,00	R\$3,258,00	R\$42.106,00
MARÇO	35	25	10	R\$36.550,00	R\$860,00	R\$37.410,00
ABRIL	61	34	27	R\$23.226,00	R\$2.619,00	R\$25.845,00
MAIO	36	15	21	R\$39.350,00	R\$2.898,00	R\$42.248,00
JUNHO	46	17	29	R\$26.900,00	R\$1.503,00	R\$28.403,00
JULHO	53	16	37	R\$70.775,00	R\$7.830,00	R\$78.605,00
AGOSTO	54	09	45	R\$66.287,00	R\$3.545,00	R\$69.832,00
SETEMBRO	87	43	44	R\$84.199,50	R\$6.832,00	R\$91.032,00
OUTUBRO	41	11	30	R\$53.862,00	R\$3.653,00	R\$57.515,00
NOVEMBRO	52	13	39	R\$23.712,00	R\$2.868,00	R\$26.580,00
DEZEMBRO	74	19	55	R\$ 56.950,00	R\$3.810,00	R\$ 60.766,00
TOTAL	621	250	361	R\$531.909,00	R\$40.802,00	R\$572.711,00

fonte: Divisão de Fiscalização 2016

Verificou-se um **redução de 82,25 % no número total de apreensões de motocicletas no período de janeiro a novembro de 2017**, se comparado ao mesmo período de 2016, e um **aumento do número total de apreensões de veículos de aproximadamente 102% de janeiro a Novembro de 2017** em relação ao mesmo período do ano de 2016, e um **aumento geral de 23% do número total de apreensões (carros e motos)** resultado da intensificação das ações de fiscalização, que tem atuado de forma estratégica nos pontos de embarque e desembarque de passageiros e contado com o apoio da Polícia Militar, que culminaram em um maior número de apreensões de veículos utilizados no transporte irregular de passageiros, ilícito que apesar das ações de combate, vem crescendo na cidade de forma alarmante e que em muito interfere negativamente nos transportes regulamentados do município, com sérios prejuízos financeiros.

Para obter resultados ainda mais expressivos no combate ao transporte clandestino de passageiros, **percebe-se a necessidade de um maior envolvimento dos órgãos de**

Segurança Pública, com ações mais efetivas, pois esta modalidade de transporte além de ser criminoso é também muito utilizada como pano de fundo para outros tipos de crimes, tendo a SMTT registrado (X) ocorrências policiais na Polícia Civil local.

Outra necessidade identificada é que considerando que a Divisão de Fiscalização além de combater o transporte clandestino, tem em sua missão a fiscalização dos demais modais regulares (táxi, moto-táxi, vans, escolar), **faz-se necessário o aumento do número de equipes Fiscalização, muito embora neste ano de 2017 tenham sido nomeados 2 (dois) novos fiscais, para atender a demanda da fiscalização e que encontram-se ainda no setor**, o que já refletiu positivamente nos resultados apresentados, estes fiscais concentram-se no combate do transporte clandestino, **portanto na fiscalização dos demais modais são urge o aumento em mais 8 (oito) fiscais, para formação de 2 equipes (matutino e vespertino) que atuarão por zonas, de igual maneira para as equipes terceirizadas com veículo, incluindo motocicletas que permite uma maior agilidade nos deslocamentos, e incrementar o quadro de pessoal administrativo, considerando que cada retenção de veículo gera demanda de atendimentos e procedimentos administrativo internos, faz-se necessário portanto, a admissão de 01 (um) assistentes administrativos.**

c. Fiscalização modal ônibus: SIT - Sistema Integrado de Transporte

O DTP através da Divisão de Operações realiza a fiscalização dos ônibus coletivos urbanos, com base na Lei Municipal nº 2.397/2003, através da ação dos fiscais de serviços públicos que atuam de diversos modos: em posto de serviços nos 3 turnos de funcionamento dos Terminais de Transbordos, além das fiscalizações itinerantes, que consiste em ação de fiscalização embarcada em veículo a serviço da SMTT percorrendo os finais de linha e roteiros dos ônibus; na fiscalização nas garagens das empresas concessionárias, acompanhando o início de operação das linhas; no atendimento as solicitações e reclamações da população fiscalizando as linhas com maiores problemas. Como resultado destas ações, quando é identificada alguma irregularidade, o Fiscal de serviços públicos emite a notificação à empresa concessionária, quanto a infração identificada e a empresa tem prazo de até 15 (quinze) dias para apresentar defesa, que poderá ser ou não acolhida, e em caso de não acolhimento da defesa será gerada a cobrança da multa correspondente a infração

Neste ano de 2017, foram emitidas **2.670** notificações no modal ônibus conforme demonstrado na **tabela 6** abaixo:

Tabela 6 - Quantidade de notificações emitidas para o modal SIT, por empresa em 2017

Emissão de Notificações: SIT - Sistema Integrado de Transporte	Janeiro.	149
	Fevereiro	252
	Março	466
	Abril	673
	Maio	438
	Junho	299
	Julho	110
	Agosto	89
	Setembro	55
	Outubro	60
	Novembro- Dezembro	79
	TOTAL	2.670

Das infrações listadas as mais cometidas são: **o não cumprimento de viagem programada (46%)**; **a inobservância de horário de início de viagem (34%)**; e **deixar de atender ou respeitar as determinações do Órgão Gestor (16%)**. Vale observar que nem todas as notificações elencadas são convertidas em penalidade (multa), pois em geral as Empresas Concessionárias interpõem recurso que são encaminhados a PGM para julgamento, estas todas estão em fase de recurso.

Para um melhor desempenho da fiscalização do modal ônibus, é necessário aumento do número de Fiscais de Serviços Públicos na Divisão de Operações, que já atua com número insuficiente de fiscais, pois a demanda atual é de 32 fiscais e a Divisão só dispõe de 16, sendo que deste número, 1 está em processo de aposentadoria e considerando ainda a demanda futura com a operação do BRT e os novos terminais (9) de Integração e a CCO (8) faz-se necessário um número mínimo de mais 17 fiscais.

Contabilizando temos que a demanda total de Fiscais de Serviços Públicos para atender as divisões da SMTT a curto prazo é de 16 fiscais, sendo 8 para a Divisão de Fiscalização e 8 para a Divisão de Operações e a médio prazo mais 17 fiscais para suprir a demanda implantação do BRT e CCO

Além de efetivo de fiscais adequados, urge contratar veículos, capacitação, CCO – Central de Controle Operacional e melhorias físicas do setor. Com os meios necessários é possível intensificar a fiscalização com maior eficiência através de monitoramento em tempo real da operação das empresas prestadoras de serviços, além do acompanhamento diário de manutenção do veículo (higiene e segurança), controle de saída e retorno, controle do torniquete mecânico e do validador dos veículos e terminais, eficiência das viagens programadas/ viagens realizadas quanto ao cumprimento dos horários (ordens de serviços), furos, balões extras, passageiros transportados diariamente por veículo, linha e faixa horária. Com a aferição dos aspectos citados, tem-se um completo controle para a avaliação do padrão mais adequado de prestação do serviço do transporte público.

d. Retenções de veículos do Sistema de transporte (TR)

Muitos operadores dos modais regulares ao serem flagrados cometendo irregularidades ou descumprindo as determinações da SMTT, têm seus veículos recolhidos ao pátio da SMTT para regularização, e posterior liberação. Neste ano de 2017 foram realizados **62** recolhimentos de veículos para regularização, conforme quantificado na **tabela 8** abaixo:

Tabela 7 -Tabela resumo do número de retenção de veículos dos modais STPAC e ZR

Remoção de Veículos do Sistema de Transporte (Ônibus e TR)		
	Janeiro	18
	Fevereiro	15
	Março	04
	Abril	02
	Maio	01
	Junho	
	Julho	22
	Agosto	-
	Setembro	-
	Outubro	-
	Novembro	-
	Dezembro	
	TOTAL	62

Obs: Dados apurados até 15.12.2017

II. PROJETO/ ATIVIDADE: IMPLANTAÇÃO E MODERNIZAÇÃO DOS TERMINAIS COLETIVOS - 15.453.031.1050

Recurso fixado	R\$435.260,00
Recurso aplicado	R\$0,00

a. Instalação e manutenção de abrigos de ônibus

Os Terminais coletivos são os pontos em que os usuários aguardam o transporte público coletivo ou individual, especialmente sinalizados (horizontal e vertical) para estacionamento exclusivo do ônibus e assim evitar que outros veículos peçam a parada do ônibus corretamente no ponto. Em Feira de Santana os terminais coletivos são dotados de abrigos com assento objetivando propiciar maior conforto, proteção, segurança e comodidade aos usuários de transporte coletivo.

Neste ano de 2017 não foram instalados abrigos novos pela SMTT. A execução do serviço de fabricação e instalação dos abrigos é realizada pela empresa contratada em 2015, **DELTA Industria e Com. de Mobiliário Urbano.**

Apresentamos na **tabela 9** a seguir o quantitativo de abrigos novos instalados em 2016 e nos anos anteriores:

Tabela 8 - Tabela resumo do quantitativo de abrigos novos instalados de 2013 a 2017

Ano	2013	2014	2015	2016	2017
Nº de abrigos novos	0	70	47	26	0

b. Sinalização horizontal e vertical dos pontos de parada dos modais de transportes ônibus, táxi, moto-táxi, vans

Os serviços de sinalização horizontal e vertical dos modais de transportes regulares até o ano de 2015 foram executados através dos recursos disponibilizados no orçamento da SMTT para esta ação, porém após o apostilamento do contrato da empresa contratada Betha Sinalização a conta orçamentária para despesa foi substituída pela conta da Superintendência Municipal de Trânsito, portanto a SMTT levanta as necessidades de sinalização dos pontos, encaminha à SMT, e esta por sua vez, ordena a despesa autorizando a prestadora a realizar o serviço. Portanto as despesas oriundas deste serviço deverão constar no relatório da citada Autarquia.

A fiscalização dos serviços de instalação de abrigos, bem como das sinalizações, foi coordenada pelo Departamento Planejamento, Eng. e Estatística e pelo Departamento de Transportes Públicos, este através da Divisão de Equipamentos e Estruturas de Tráfego.

A demanda por instalação de abrigos novose manutenção só cresce a cada ano, pois infelizmente os abrigos instalados dentro de poucos meses são depredados, muitas vezes inutilizados por vândalos, portanto faz-se necessário a realização de um trabalho de conscientização da população.

III .PROJETO/ ATIVIDADE: MANUTENÇÃO E REVITALIZAÇÃO DO SISTEMA INTEGRADO DE TRANSPORTES – SIT -15.453.031.2133

Recurso disponibilizado	R\$ 126.000,00
Recurso aplicado	R\$0,00

Este programa objetiva manter e revitalizar o Sistema Integrado de Transportes, através de ações operacionais de gestão, fiscalização, estudo e implantação de medidas que visem aperfeiçoar o emprego da frota dos ônibus coletivos, com a finalidade de elevar a qualidade do transporte público no município com baixo custo tarifário, além de torná-lo acessível aos portadores de necessidades especiais, bem como manter e revitalizar as infraestruturas dos Terminais de Transbordos.

a. Manutenção dos Terminais de Transbordos

O Sistema Integrado de Transportes de Feira de Santana foi planejado para operar com cinco terminais: Terminal Norte (Cidade Nova); Terminal Sul (Bairro Tomba, CIS); Terminal Central (Centro, Av. Olímpio Vital); Terminal Oeste (Pampalona); e Terminal Leste (Hospital Regional). Uma excelente ideia – sonho que se tornou realidade e, agora carece de recondução como preparativo para a implantação do BRT. Atualmente encontram-se operando os Terminais Norte, Sul e Centro, dotados de 113 linhas. Estes terminais estão sendo administrados pela SP Administração, Concessionária de bens e serviços LTDA., nova empresa Permissionária contratada em 2015, que iniciou a Administração dos 3 (três) terminais em 23/02/2016, apesar de ter assumido os três equipamentos com diversos problemas estruturais já identificados em 2015, como (cobertura fragilizadas, instalações hidrossanitárias danificadas, rede elétrica comprometida, e áreas comerciais ocupadas por antigos locatários).

Além das questões estruturais apresentadas, os terminais de transbordos encontram-se também sem geradores de energia que são necessários nas ocasiões de falta de fornecimento, pois os antigos geradores foram locados por dispensa de licitação enquanto que se concluída a licitação, porém ocorreram 3 licitações desertas tanto da locação, quanto para aquisição do equipamento, devido ao fato de o tipo de gerador (15 KV), indicado para estes Terminais não ser encontrado no mercado.

Ainda como ações de revitalização do SIT, estão os trabalhos diários de ajustes operacionais de acordo com a variação de demanda, que estarão sendo informados a seguir.

b.Mudança de itinerário nas linhas do SIT para eventos especiais

Tal atividade resulta da ação conjunta das Divisões de Operações e de Equipamentos e Estrutura de Tráfego, na elaboração de projetos de desvio dos itinerários das linhas que sofrem impactos por algum bloqueio necessário a realização de grandes eventos, assim como a criação de linhas especiais para atendimento à demanda gerada pelo evento como: Micareta, Procissão Nossa Senhora Santana, Grande Caminhada pela Paz, Caminha do Folclore, Procissão do Fogaréu, Desfile Cívico da Independência do Brasil, Procissão Corpus Christi, Desfile Dia da Cidade, Marcha para Jesus e Parada Gay e outros.

Neste ano de 2017 foram feitas **26 mudanças de itinerários** para atendimentos especiais, conforme demonstrado na **tabela 10** abaixo.

Tabela 9 -Mudança de Itinerário nas Linhas do SIT para Eventos Especiais

Elaboração de Escalas Especiais para Eventos	Janeiro.	02
	Fevereiro	02
	Março	02
	Abril	02
	Mai	03
	Junho	03
	Julho	02
	Agosto	03
	Setembro	03
	Outubro	02
	Novembro	02
	Dezembro	
TOTAL	26	

c. Atendimentos de reivindicações feitas pelos usuários que utilizam o transporte

A participação da comunidade no processo de Gestão do transporte é importante para identificar o nível de satisfação do usuário bem como contribuem para que sejam feitos os ajustes necessários para atender as questões e demandas não conhecidas.

O reforço nos canais de comunicação com a população foi marcante em 2017. As demandas são registradas a partir de reuniões realizadas todas as quintas-feiras na SMTT com moradores de diversas localidades, bem como através do telefone para reclamações 0800 284 7300 e 3603-7312. As reivindicações da comunidade são registradas e cada situação é avaliada e tratada em conjunto com as Empresas Concessionárias para obtenção de soluções viáveis e em seguida são implementadas.

Conforme pode ser verificado na **tabela11** abaixo, **temos 79 atendimentos de reivindicações neste ano de 2017, que corresponde a um aumento de aproximadamente 44%, se comparado com as 35 reivindicações atendidas no ano de 2016, demonstrando a maior participação da comunidade em 2017.**

Tabela 10 - Número de atendimentos a reivindicações da comunidade

Atendimento de reclamações dos Usuários que utilizam o SIT- Sistema Integrado de Transporte.		
	Janeiro.	08
	Fevereiro	07
	Março	08
	Abril	08
	Maio	08
	Junho	07
	Julho	06
	Agosto	08
	Setembro	07
	Outubro	07
	Novembro	05
	Dezembro	
	TOTAL	79

d. Criação de novas linhas para atender regiões da cidade não servidas pelo transporte coletivo.

O Serviço de Transporte coletivo é dinâmico, à medida que novas demandas vão surgindo faz-se necessário reprogramá-lo através de modificações ou criações de linhas para atender os pólos geradores de viagens, como por exemplo, novos empreendimentos

imobiliários. Em geral estas demandas oriundas de empreendimentos podem ser analisadas antecipadamente através das solicitações de Viabilidade do transporte coletivo, que é protocolado junto a SMTT pelas construtoras responsáveis pelo empreendimento como peça obrigatória para liberação das licenças da Prefeitura.

Os estudos de viabilidade indicam se o local de instalação das unidades habitacionais é servido pelo transporte coletivo, bem como se as vias de acesso são compatíveis ao tráfego de ônibus, apresentam ainda se há possibilidade de atendimento da demanda futura quando o empreendimento estiver plenamente estabelecido, o que ocorre em geral 24 meses após as liberações das licenças.

Ao longo do ano de 2017 foram criadas 04 (quatro) linhas de ônibus para atendimento as necessidades de novas demandas, bem como a implantação das 07 (sete) Bacias do Sistema Integrado de Transporte-SIT, conforme indicado na **tabela12** a seguir.

Tabela 11 - Número de novas linhas criadas e Bacias

Empresa	N./Nome da Linha	Início de Operação	Frota
Viação Rosa	005- CIS/ Ter. Central via Feira X	13/03/2017	02-veiculos /Convencionais
	042-CIS TerminalSul	06/11/2017	01- veiculo/ Micro
São João	104- Feira VI/Circular (bairro/centro)	27/09/2017	02- veículos/Micro
	112-Conj. José Ronaldo (bairro Ter. Nordeste)	19/06/2017	01-veiculo/Micro

Empresa	Bacias /Início de Operação	Linhas	Quat. deveiculos
Rosa	Cidade Nova- 28/08/17	003,010,050,052,054,055,104,109,112,104	20- veiculos
	João Durval Norte	065,066,067, 068,077,078, 105,106, 108 118	17-veiculos
	Avenida Maria Quiteria-16/1017	051,072, 076, 077, 078, 080, 102 , 108,	24- veiculos
São João	Macario Cerqueira- 07/08/17	005, 019, 027,028,096	14- veiculos
	João Durval Sul- 20/09/17	008, 020, 021, 041, 045, 046	26- veiculos
	Getulio Vargas- 18/10/17	007, 016, 023, 026, 085, 102, 107,	19- veiculos
	Tomé de Souza	017, 022	06- veiculos

e. Extensão de linhas e mudanças de horários

Os projetos de linhas permanentes, temporárias e alterações nos itinerários são realizados pela Divisão de Equipamentos e Estruturas de Tráfego como suporte às ações da Divisão de Operações e a Diretoria de Planejamento, com o devido acompanhamento *in loco*, priorizando-se alternativas que melhor atendam a necessidade dos usuários e a fluidez do tráfego.

Tabela 12 - número de extensões de linhas e mudanças de horários

Extensão de Linhas e Mudanças de Horários		
	Janeiro	30
	Fevereiro	18
	Março	09
	Abril	13
	Maiο	06
	Junho	41
	Julho	09
	Agosto	14
	Setembro	34
	Outubro	07
	Novembro	05
	TOTAL	186

Considerando que a criação de linhas ou modificações de itinerários geram novos custos ao Sistema de Transporte devido ao aumento de frota, quilometragem e de pessoal, é imperioso o estudo prévio de demanda real para que exista a relação custo/benefício equilibrada a fim de não onerar a tarifa ou venha a ocorrer desequilíbrio do sistema, este estudo tem sido feito através de 1 (um) mês de operação a linha proposta, em caráter de teste.

Para uma maior segurança e respaldo técnico para estas questões e outras já elencadas, faz-se necessária a formação de um grupo técnico multidisciplinar com qualificação em gestão, em mobilidade urbana, em Engenharia, em Direito, em economia, entre outros, que sejam capazes de monitorar todos os índices do Sistema, sejam eles técnicos, legais e econômicos, considerando a complexidade que é planejar, gerenciar, obter estatísticas, fiscalizar, estudar os custos e manter o equilíbrio econômico do Sistema de Transporte, equipe esta, que seja capaz de elaborar propostas inovadoras e de melhorias com vistas a seguir os caminhos da mobilidade urbana e do transporte público acessível.

f. Elaboração de pareceres de viabilidade de transporte público

Compete também ao Departamento de Transportes através da Divisão de Equipamentos e Estruturas de Tráfego realizar dentro de suas atribuições, o estudo e emissão de pareceres de viabilidade de transporte público, para atendimento de demandas futuras em empreendimentos residenciais, por solicitação de construtoras e incorporadores, estes estudos são realizados mediante visão panorâmica em base cartográfica digital do mapa da rede de transportes públicos e da análise in loco destes empreendimentos, considerando que o adensamento populacional gerado pela instalação de novos empreendimentos populacionais, causa grande impacto nas linhas de transporte coletivo que atendem as regiões dos empreendimentos. **Neste ano realizou-se 28 estudos de viabilidade do transporte coletivo para empreendimento.**

g. Procedimentos administrativos realizados para organização dos Sistemas de transportes regulamentados

Cada permissionário dos modais de transportes tem um número de ordem e uma pasta na Divisão de Concessões e Permissões, onde o permissionário deve manter-se regularizado, com cadastro atualizado do veículo, do próprio permissionário, do condutor e com vistorias obrigatórias anuais em dias. Considerando que cada modal tem um grande número de pastas, entende-se a importância e o tamanho do trabalho que esta Divisão tem para manter todas as pastas organizadas.

A Divisão de Concessões dispõe de um grande arquivo onde a “vida” de cada modal e a de seus permissionários ficam armazenadas, portanto este Setor pode ser considerado o coração dos Sistemas de Transportes, local por onde nasce a permissão, quando do cadastramento do permissionário e seu veículo, e se extingue quando é cassada a vaga, ou o contrato se encerra, dá-se a baixa do veículo no sistema.

IV- PROJETO/ATIVIDADE: ELABORAÇÃO DA POLÍTICA DE MOBILIDADE URBANA - 26.452.031.2252

Recurso disponibilizado	R\$ 5.000,00
Recurso aplicado	R\$0,00

Estima-se que até o ano de 2030 a frota nacional aumentará em trinta milhões de veículos, passando assim de 48 milhões para aproximadamente oitenta milhões, e Feira de Santana fazendo parte desse contexto não estará livre de suas consequências, portanto faz-se necessário planejar a cidade para este futuro que se aproxima. Neste sentido e buscando atender as diretrizes da Lei Nacional de Mobilidade Urbana, [Lei nº 12.587, de 3 de Janeiro de 2012](#), na qual determina que as cidades tenham um **Plano de Mobilidade Urbana (PMU)**, que este Projeto/atividade foi incluído no Plano de metas de 2013 a 2017.

Esta atividade está sendo desenvolvida em parceria com a Secretaria de Planejamento, através de Empresa Especializada, AGKF Serviços de Engenharia S/A, contratada para a Elaboração do PMU de Feira de Santana, portanto as despesas com a execução da referida atividade/contrato correram por conta da SEPLAN e por isso os resultados relacionados deverão constar no relatório dessa Secretaria, daí o motivo de não ter ocorrido aplicação do recurso destinado a esta ação na conta orçamentária desta SMTT.

V- PROJETO/ATIVIDADE: APOIO AO DESENVOLVIMENTO INSTITUCIONAL PARA GESTÃO DOS SISTEMAS DE MOBILIDADE URBANA- 26.452.031.2253

Recurso disponibilizado	R\$ 6.000,00
Recurso aplicado	R\$0,00

Esta ação/iniciativa tem como meta promover meios para fortalecer e desenvolver a instituição SMTT/PMFS, disponibilizando os meios e os recursos para promover a Gestão eficaz dos Sistemas de Transportes.

A SMTT neste ano de 2017, buscou fortalecer a instituição no ambiente externo, através do desenvolvimento de relações interinstitucionais, o apoio e cooperação mútua com os órgãos de Segurança Pública, Ministério Público, junto as Associações de categorias de transportes, Associações de moradores, entre outros, alinhando ideias e traçando estratégias importantes

No ambiente institucional os Setores e servidores foram incentivados a melhorarem quanto integração/ comunicação entre os mesmos; conseguiu-se minorar o déficit no quadro de pessoal: a SMTT recebeu em seu quadro 5 (cinco) novos Fiscais de Serviços Públicos, que passaram por um Seminário interno de instruções teóricas e Práticas antes de iniciarem as funções, este Seminário foi ministrado por servidores da SMTT; as Divisões passaram por orientação para correção de procedimentos, foram orientados ainda quanto a importância de manter os registros e arquivos físicos e digitais bem organizados, além do inventário de bens sempre atualizado. Todas

estas medidas buscaram elevar a qualidade do ambiente de trabalho e conseqüentemente elevar a qualidade dos serviços prestados à população na Gestão dos Transportes Públicos.

Todas estas atividades foram desempenhadas sem ônus para o município, por este motivo não houve aplicação do recurso fixado.

VI- PROJETO/ATIVIDADE: AMPLIAÇÃO DOS CORREDORES DE TRÁFEGO EXCLUSIVOS PARA O TRANSPORTE PÚBLICO – 26.452.0031.2254

Recurso disponibilizado	R\$ 7.500,00
Recurso aplicado	R\$0,00

Esta ação/iniciativa tem como objetivo principal promover a prioridade de tráfego para os ônibus coletivos urbanos nas vias de maior fluxo de veículos, e desta forma garantir mobilidade a um maior número de pessoas.

Feira de Santana conta atualmente com corredores exclusivos de tráfego nas vias de maior fluxo de veículos como a Av. J.J. Seabra, Rua Visconde do Rio Branco e Av. Sampaio, porém estes corredores estavam com sinalização desgastada, e em 2017 foram revitalizados, receberam nova sinalização horizontal e vertical e em breve estarão recendo radares anti-invasão, para coibir que outros veículos utilizem estes corredores. Estes serviços foram realizados através da Superintendência de Trânsito que dispõe de contrato de sinalização, portanto as despesas correram por conta da dotação orçamentária dessa Autarquia que apresentará os resultados relacionados em relatório próprio.

Teremos em breve os corredores exclusivos do BRT – Bus Rapid Transit, que serão na Av. Getúlio Vargas até a Av. Noide Cerqueira e os corredores da Av. João Durval Carneiro até a Av. Ayrton Senna, vias de grande fluxo de veículos, que estão passando por modificações para este novo formato de Transporte, com previsão para ser concluído em 2018.

VII- PROJETO/ATIVIDADE: IMPLANTAÇÃO DE SISTEMA CICLOVIÁRIO- 26.785.0031.1086

Recurso disponibilizado	R\$ 8.000,00
Recurso aplicado	R\$0,00

Não foram realizadas ações vinculadas a este projeto/ atividade.

VIII- PROJETO/ATIVIDADE: SISTEMA DE INFORMATIZAÇÃO E ADEQUAÇÃO TECNOLÓGICA AOS TRANSPORTES – 26.126.0031.2138

Recurso disponibilizado	R\$ 74.000,00
Recurso aplicado	R\$0,00

A aplicação da tecnologia da Gestão dos transportes é indispensável para que se tenham as informações certas no menor espaço de tempo. A tecnologia possibilita velocidade de informação, de pesquisa, monitoramento em tempo real e ações de fiscalização mais eficientes.

A informatização na SMTT já é uma realidade, todos os setores são dotados de microcomputador e impressora, além de diversos procedimentos utilizados nas rotinas de trabalho que também são informatizados, como os procedimentos do Setor de Concessões e Permissões, onde possui um sistema digital de Gestão denominado “SIT”, no qual constam as informações principais de cada permissionário, veículos e procedimentos realizados. Nos setores com atribuições de fiscalização (Divisão de Operações e de Fiscalização) utiliza-se o Sistema de emissão de DAM's (Documento de Arrecadação Municipal) via sistema de informação em link com a Secretaria da Fazenda, este sistema permite que o Setor emita os DAM's, extraia relatórios para verificações diversas como de quitação, de reincidências entre outros, muito embora precise passar por ajustes. Além de todos os setores da SMTT utilizarem o Sistema digital de Protocolo Geral da Prefeitura que dentre suas funções a mais importante delas é permitir o acompanhamento da tramitação dos documentos protocolados, bem como os despachos feitos no processo. No Gabinete, o Setor Administrativo Financeiro utiliza-se ainda do Sistema GFR – Gestão Fiscal Responsável, para solicitação e controle de empenho, liquidações e pagamentos, além do Sistema de compras Softsam, através do qual são elaborados os procedimentos iniciais de solicitação de dispensa, abertura de processo licitatório e de aditivos de contratos, além de fornecer relatórios de consumo dos contratos celebrados. Temos ainda o Sistema de controle de almoxarifado, através do qual é feita requisição dos materiais de expediente disponíveis no Almoxarifado Geral da Prefeitura e o Sistema de gestão de estágio.

Ainda assim muitos procedimentos podem ser melhorados através de aplicações tecnológicas, a exemplo do monitoramento do SIT, com a utilização dos Sistemas de Gestão de Frota via GPS, já disponíveis para acompanhamento em tempo real, faltando apenas a montagem da estrutura da CCO- Central de controle operacional (computadores, telas de LED, rádio de comunicação ou similar), que encontra-se em fase de pesquisa da especificação dos itens para preparação do processo de aquisição.

Todos os Sistemas informatizados que a SMTT utiliza foram disponibilizados pela Administração Geral, portanto sem ônus para esta SMTT, por isso não houve aplicação dos recursos fixados no plano orçamentário de 2017.

IX- PROJETO/ATIVIDADE: EDUCAÇÃO NO SISTEMA DE TRANSPORTES- 26452.031.2137

Recurso disponibilizado	R\$ 5.500,00
Recurso aplicado	R\$0,00

Não foram realizadas ações vinculadas a este projeto/ atividade.

2. 3. DEPARTAMENTO DE PLANEJAMENTO, ENGENHARIA E ESTATÍSTICA.

O Departamento de Planejamento Engenharia e Estatística - DPEE tem como atribuições coletar e arquivar em banco de dados programas e projetos relacionados com o Sistema de Transportes Públicos, coordenar, planejar e projetar novas ações no sentido de otimizar os sistemas de transportes do município. As Divisões de Coleta de Dados e de Processamento da informação estão contidas na estrutura do DPEE e são os setores responsáveis por executar as ações fins deste Departamento. Os projetos atividades ligados a este Departamento estão abaixo relacionados, bem como as ações e resultados obtidos.

X. PROJETO/ATIVIDADE: MOBILIDADE DOS PORTADORES DE NECESSIDADES ESPECIAIS - 26.452.031.2136

Recurso disponibilizado	R\$ 654.000,00
Recurso aplicado	R\$ 601.675,04 (92%)

a. Programa: Passe-Livre

Este programa é executado pela Divisão de Coleta de Dados, com o objetivo de garantir a acessibilidade aos portadores de necessidades especiais que têm direito a gratuidade aos transportes coletivos urbanos de Feira de Santana, enquadrados nas categorias definidas no art. 41 da Lei Municipal nº. 2.397 de 23 de janeiro de 2003. A sua meta principal é efetuar o atendimento diário de todos que solicitarem os serviços relacionados ao Passe Livre e dar o devido encaminhamento.

Conforme demonstrado na tabela 14 a seguir, temos que em 2017 foram atendidos 2.185 pessoas para requerer o Passe Livre.

Tabela 13 - Detalhamento dos processos de requerimentos do PASSE LIVRE ano 2017

TABELA DE DADOS								
MÊS	1ª VEZ	RENOVAÇÃO	ENTRADA	DEFERIDO	INDEFERIDO	CARTÃO PRONTO	CARTÃO PRONTO POR ORDEM JUDICIAL	CARTÃO ENTREGUE
JAN	72	10	82	34	26	30	162	30
FEV	84	12	96	25	17	34	177	34
MAR	107	10	117	54	56	45	118	45
ABR	72	10	82	52	48	61	71	58
MAI	80	06	86	34	43	40	90	40
JUN	75	11	86	41	46	33	38	31
JUL	92	06	102	27	41	31	72	31
AGO	122	08	130	58	44	50	120	50
SET	107	08	115	30	48	29	81	29
OUT	102	06	108	55	55	48	87	46
NOV	91	08	99	57	65	56	66	50
DEZ	-	-	-	-	-	-	-	-
TOTAL	1004	95	1103	467	489	457	1082	444

Dados obtidos até 15.12.2017

Em 2017 foram confeccionados 1082 cartões de passe livre por força de liminar, que corresponde a um aumento de aproximadamente 84% em relação aos 588 cartões emitidos por força de liminar em 2016, dentre as enfermidades estão câncer, anemia falciforme, autismo, hanseníase, HIV, tuberculose e esquizofrenia, doenças ortopédicas, doenças diversas que atingem em sua maioria pessoas de baixa renda e vulnerabilidade social, porém não estão previstos na Lei supracitada.

b. Programa: PACE – Programa de Acessibilidade aos Cidadãos Especiais.

Meta 2: Ampliar o número de beneficiários do programa PACE em 50%

O Programa PACE foi criado pelo Decreto Nº 7.332 de 06 de julho de 2007, é um serviço gratuito oferecido exclusivamente para pessoas com total dificuldade de mobilidade nos transportes públicos convencionais adaptados do município e com baixa renda, cadastrados e aprovados no programa, para ter direito ao transporte especial adaptado para acesso a saúde, habilitação, reabilitação, educação e lazer.

Este projeto foi regulamentado através da Portaria de nº 017/2007, que fixa a Adaptação dos veículos da frota do PACE – Programa de Acessibilidade a Cidadãos Especiais e Comunicação visual e pela Portaria de nº 016/2007, que fixa o regulamento do PACE – Programa de Acessibilidade a Cidadãos Especiais, na forma do Decreto Municipal nº 7.332, de 06 de julho de 2007.

O programa dispõe de 08 (oito) veículos adaptados, que possuem capacidade máxima para 4 cadeirantes com acompanhante por viagem. Cada usuário cadastrado tem direito a 1(um) atendimento diário, para saúde (habilitação e reabilitação), educação, esporte e lazer, que deve ser programado antecipadamente. Os atendimentos são distribuídos entre os veículos PACE que compõem a frota do Programa, através de ordem de serviço que contem os nomes, endereço, telefone dos usuários, bem como os horários de chegada e retorno e local de destino.

As ações deste programa são executadas pela Divisão de Processamento da Informação e suas metas e resultados estão abaixo relacionados.

Em 2017 foram atendidos 77 usuários regulares portadores de necessidades, porém existem 103 pessoas cadastradas no sistema.

DADOS GERAIS DO PROGRAMA PACE				
MÊS	KM RODADA	Nº ATENDIMENTOS PROGRAMADOS	Nº DE ATENDIMENTOS REALIZADOS	% ATENDIMENTOS
JANEIRO	5.370	218	206	94
FEVEREIRO	11.532	437	393	90
MARÇO	13.277	535	493	92
ABRIL	18.139	794	761	96
MAIO	16.442	771	722	94
JUNHO	17.612	775	716	92
JULHO	14.291	657	576	88
AGOSTO	16.934	752	693	92
SETEMBRO	17.744	831	777	94
OUTUBRO	21.070	789	738	94
NOVEMBRO	-	-	-	-
TOTAL ANUAL	152.411	6.559	6.075	-
MÉDIA MENSAL	15.241	656	608	93
MÉDIA MENSAL / VEÍCULO	1.905	82	76	-

Tabela 16 - Resumo de atendimentos estimados e realizados do Programa PACE no ano de 2017 e eficiência (com informação de quilometragem rodada pelos veículos).

Conforme ficou demonstrado na **tabela16**, neste ano de 2016 foram realizados um total de **6.075atendimentos**, houve uma **redução de 20%** se comparado ao ano de 2016que teve 7.630 atendimentos, considerando que 1 (um) atendimento é a viagem de ida e retorno de cada usuário. A média de viagens realizadas é de**76 viagens/mês por carro. É importante observar que esta redução não está relacionada exclusivamente com as demandas dos usuários nos seus compromissos.**

O Programa PACE tem uma demanda crescente, porém o número de carros é insuficiente para atender a esta demanda, faz-se necessário ampliar o programa com um maior número de veículos, no mínimo mais 2 (veículos) e a contratação de uma Assistente Social para realizar visita domiciliar, a fim de otimizar a frequência dos usuários e selecionar àqueles que já se encontram em condições de se utilizar outro tipo de transporte ou devido a melhoria da condição socioeconômica ou pela melhoria da condição de locomoçãoque permita utilizar o transporte adaptado coletivo, para desta forma abrir novas vagas para os que se encontram em fila de espera.Vale ressaltar que existem**120 pessoas** aguardando vaga para utilizar o programa.

XI.ADAPTAÇÃO DOS TRANSPORTES PÚBLICOS AOS PORTADORES DE NECESSIDADES ESPECIAIS- 26.452.0031.2255

Recurso disponibilizado	R\$ 5.000,00
Recurso aplicado	R\$0,00

Meta 3: Ampliar a acessibilidade aos portadores de necessidades especiais em 100% da frota de ônibus

Atendendo a Lei Nacional de Acessibilidade, a SMTT através de exigência explicitada em Edital da nova licitação garantiu a frota com 100% dos ônibus adaptados com elevador para cadeirante, sem ônus para o município, por este motivo não houve aplicação do recurso fixado para esta atividade. Porém ainda é necessária a adaptação dos pontos de parada e abrigos para acessibilidade universal, além da adaptação dos veículos de transporte coletivo tipo vans, trabalho a ser desenvolvido em 2018.

RESULTADOS ALCANÇADOS DO PROGRAMA MOBILIDADE E ACESSIBILIDADE URBANA

a. Indicadores

Analisando os indicadores contidos na **tabela 17**, que foram referenciados na elaboração do plano orçamentário de 2017, percebe-se que dos resultados esperados para 2017, alcançamos marcas satisfatórias, sobretudo no item frota de veículos do transporte coletivo adaptada, com meta 100% atingida, assim como um aumento significativo da média mensal de passageiros transportados, atingindo 92,2% do esperado e a frota operante de ônibus coletivo que atingiu 84% do projetado para 2016.

Tabela 14 – Tabela de indicadores

Indicador	Referencia / ano	Esperado em 2017	Alcançado em 2017
Frota operante de ônibus coletivo (und)	196 / 2013	294 / 2017	248 (84%)
Frota adaptada nos transportes coletivos	40% 2013	100% / 2017	100% / 2017
Nº médio/ mensal de passageiros transportados	2.288.117 2013	2.800.000 2017	2.034.900,73/2017 (92,2%)

b. Número de passageiros transportados no Sistema Integrado de Transportes 2016 a 2017

Percebe-se pelos números da **Tabela 18 e 19** a seguir, e pelo **gráfico 2** abaixo, que o número de passageiros transportados mensal tem apresentado aumento significativo em relação ao ano de 2016.

É possível verificar que o número de passageiros total evoluiu significativamente de janeiro a outubro de 2017 com um pequeno decréscimo em novembro, não dispondo ainda dos dados referente ao mês de dezembro. Estas oscilações de demanda tendem a ocorrer em alguns meses do ano, em virtude de alguns fatores como férias escolares ou meses com muitos feriados. No caso específico das férias escolares é possível ajustar a frota operante à demanda de passageiros reduzida, com o objetivo de equilibrar as receitas e despesas do sistema.

Tabela 15 – Número de passageiros pagantes transportados no SIT de 2016 a 2017

Mês	Pass. pagante = pass. Inteira sem gratuidade + (estudante/2)
Jan/16	1.399.323,84
Jan/17	1.982.870,00
Fev/16	1.637.333,00
Fev/17	2.011.082,00
Mar/16	1.900.010,50
Mar/17	2.422.536,00
Abr/16	1.836.754,00
Abr/17	2.177.636,00
Mai/16	1.959.485,50
Mai/17	2.429.015,00
Jun/16	1.922.725,50
Jun/17	2.276.933,00
Jul/16	1.961.300,50
Jul/17	2.420.535,00
Ago/16	2.176.963,00
Ago/17	2.603.247,00
Set/16	2.092.866,50
Set/17	2.502.422,00
Out/16	2.091.491,50
Out/17	2.568.176,00
Nov/16	1.987.185,00
Nov/17	1.982.870,00
Dez/16	2.154.592,50
Dez/17	-----



Gráfico 2 –Evolução do número de passageiros transportados no modal ônibus de setembro de 2016 a novembro de 2017.

Tabela 16 – Detalhamento do número de passageiros transportados no SIT em 2017

Sistema					
Mês	Passag total com gratuidade	Gratuidades	Passag. Total sem gratuidade	Passag. Pagante total	% equiv/passag total.
janeiro	2.369.173,00	386.303,00	1.982.870,00	1.782.127,00	0,75
Fevereiro	2.383.495,00	372.413,00	2.011.082,00	1.745.138,50	0,73
Março	2.894.598,00	472.062,00	2.422.536,00	2.087.807,50	0,72
Abril	2.582.465,00	404.829,00	2.177.636,00	1.814.167,50	0,70
Mai	2.889.499,00	460.484,00	2.429.015,00	2.068.556,50	0,72
Junho	2.713.549,00	436.616,00	2.276.933,00	1.960.207,50	0,72
Julho	2.882.187,00	461.652,00	2.420.535,00	2.060.452,50	0,71
Agosto	3.126.807,00	523.560,00	2.603.247,00	2.258.501,50	0,72
Setembro	2.993.674,00	491.252,00	2.502.422,00	2.180.213,50	0,73
outubro	3.065.257,00	497.081,00	2.568.176,00	2.232.903,50	0,73
Novembro	2.369.173,00	-	1.982.870,00	2.193.832,50	0,73
Dezembro	-	-	-	-	-
Total	30.890.984,00	4.506.252,00	25.906.685,00	22.383.908,00	-
média mensal**	2.808.271,27	450.625,20	2.355.153,18	2.034.900,73	72%

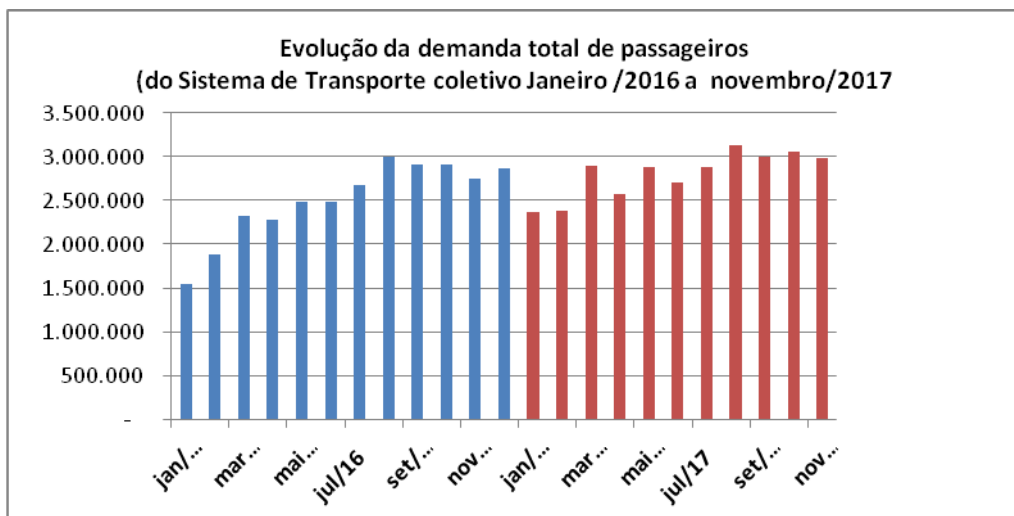

Gráfico 3 – Demonstrativo da evolução da demanda total de Passageiros em relação ao número de passageiros pagantes e gratuidades Janeiro a Novembro de 2017

Apesar de o número de passageiros total do sistema estar crescendo, conforme demonstrado no gráfico anterior, percebe-se através do **gráfico 3** que o número de passageiros pagantes, chamados passageiros equivalente, não está evoluindo na mesma proporção. Este panorama é preocupante considerando que o passageiro pagante é a única fonte de receita do Sistema, e estes passageiros estão decrescendo, enquanto o número de gratuidades vem sofrendo um aumento significativo.

PROGRAMA: PLANEJAMENTO E GESTÃO ESTRATÉGICA

Este programa tem como objetivo realizar o planejamento e Gestão Municipal, visando a aplicação eficiente dos recursos e elevar a qualidade dos serviços prestados a população, promovendo o aumento da confiança e participação social, através de ações. Entendendo que a qualidade do serviço deve ser iniciada na qualidade do ambiente de trabalho, a SMTT neste programa assumiu o compromisso de proporcionar aos servidores da SMTT o suporte físico e tecnológico adequado ao nível de serviço. Através das iniciativas/atividades abaixo elencadas

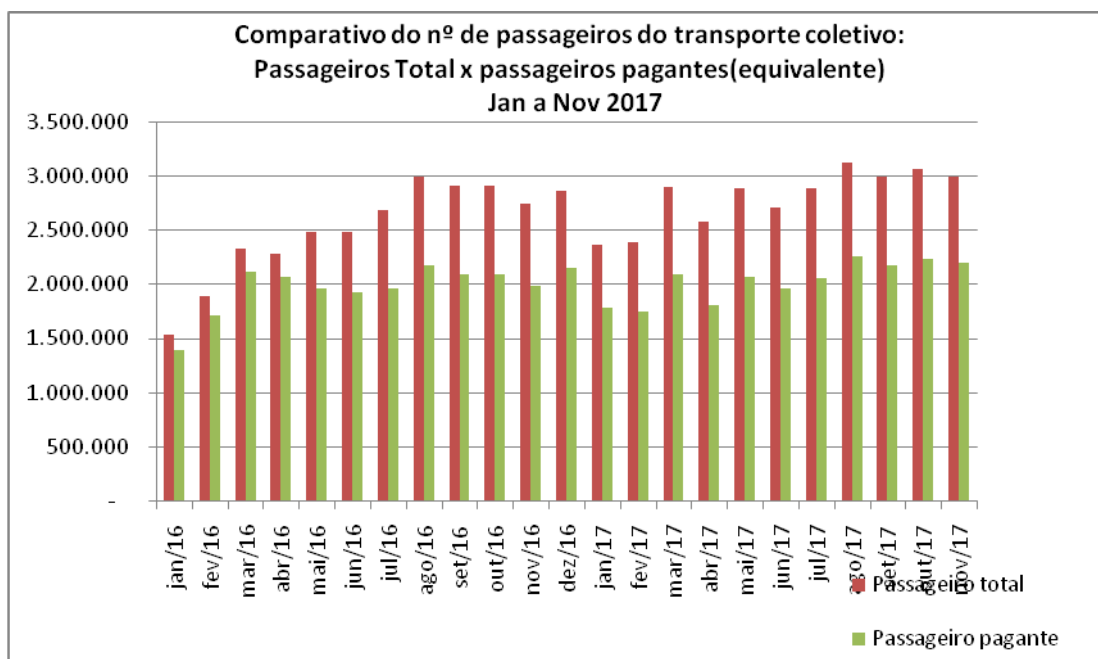
Meta: ampliar a produtividade nos departamentos e divisões

I. PROJETO/ATIVIDADE: MANUTENÇÃO DA SMTT – 26.122.004.2132

Recurso disponibilizado	R\$ 708.000,00
Recurso aplicado	R\$375.366,99 (53%)

Esta atividade tem como objetivo a manutenção das ações da SMTT para o suporte administrativo, além de ações de reestruturação física para requalificação dos ambientes de trabalho.

Foram mantidos os contratos de serviços de suporte administrativo como contratação de estagiários, locação de copiadoras, locação do prédio onde funciona a SMTT, locação de veículos, aquisição de mobiliário e equipamentos, serviços de manutenção predial, contrato de telefonia, entre outros, sem os quais não seria possível desempenhar de qualquer atividade nos setores. Estes contratos e os vinculados ao demais projeto/atividades, estão detalhados no item 3. Detalhamento dos contratos da SMTT.

Neste ano de 2017 o Prédio do Gabinete passou por manutenção paliativa, fez-se pintura interna e externa, que se encontravam totalmente danificados e com infiltrações, que estavam comprometendo o andamento dos serviços em períodos chuvosos, melhorando em muito o aspecto do prédio, muito embora ele necessite de uma reforma geral desde o telhado, às instalações elétricas e sanitárias, divisórias e piso, porém a última tentativa de reforma não foi aprovada, pois seria um alto investimento, para um prédio alugado.

Dos recursos destinados a este projetos em 2017 foram utilizados apenas 53%, considerando que os demais recursos seriam aplicados nas ações de reforma predial, que consideramos de extrema necessidade, porém a despesa não fora autorizada. Como alternativa estão sendo feitas pequenas recuperações por dispensa respeitando as limitações que lei de licitações nos impõe.

3. PANORAMA DA EXECUÇÃO ORÇAMENTÁRIA DA SMTT

A SMTT em 2017 teve o orçamento total fixado de **R\$ 3.651.760,00**, dos quais foram executados **R\$ 2.141.050,23** que equivale a **58,63%**, se comparado a 2016 quando tivemos disponibilizado um orçamento de **R\$ 3.853.760,00**, e deste total foi executado **R\$ 1.949.380,00** para despesas, que equivale a **50,58%** do orçamento total. **Comparando-se os gastos de 2017 com os do ano anterior, a SMTT aumentou as despesas em cerca de 9,832%. Este aumento nas despesas ocorreu devido ao reequilíbrio econômico dos contratos que foram mantidos em 2017.**

Vale salientar que a verba fixada para o ano de 2017 foi 5,24% menor que a disponibilizada em 2016, assim, o aumento nos gastos não representa grande impacto.

O Planejamento e a execução dos procedimentos administrativos para compras e contratações necessárias aos serviços da Secretaria de Transportes e Trânsito, por meio de licitações ou dispensas, além dos processos administrativos das licitações dos modais de transportes são elaborados pelo Setor Administrativo e Financeiro da SMTT, bem como da gestão dos contratos, controle de execução, prazos, pagamentos, entre outros. Apesar da sua importância no andamento das atividades da Secretaria, este setor não existe no organograma da SMTT, e portanto não há uma pessoa designada para chefiar o mesmo, o Setor conta com 2 servidoras, 1 (uma) fiscal de serviços públicos aproveitada pela sua formação e 1 (uma) contadora, contratada em 2015, porém um número ainda insuficiente para atender tantas demandas, considerando que ainda é absorvida funções da Diretoria de Planejamento, como estudo tarifário, estatísticas dos transportes coletivos, entre outros.

Para um melhor entendimento das ações desempenhadas pelo setor relaciono de forma detalhada os objetos de compras e contratações, bem como as informações pertinentes a cada um, sinalizando os consumos e saldos de cada contrato e período de vigência, e em anexo apresento as planilhas de detalhamento das despesas e de empenhos da SMTT, referente ao período de janeiro a dezembro de 2017.

3.1 .DETALHAMENTO DOS CONTRATOS DA SMTT

I . LICITAÇÕES COM INÍCIO DE VIGÊNCIA EM 2013 e 2014 E AINDA VIGENTES EM 2017

LICITADOS EM 2013

1.

Objeto: CONTRATAÇÃO DE PESSOA FÍSICA OU JURÍDICA PARA LOCAÇÃO DE 8 VEÍCULOS TIPO VAN, A DIESEL, ANO DE FABRICAÇÃO A PARTIR DE 2011, ADAPTADOS COM ELEVADOR PARA PORTADORES DE NECESSIDADES ESPECIAIS PARA ATENDER AO PROGRAMA PACE, PELO PERÍODO DE 60 MESES.

Contratos vinculados ao Programa Mobilidade e Acessibilidade aos cidadãos especiais

a. Credor: SEBASTIÃO FEITOSA DOS SANTOS

Nº contrato 607/2013/19C

Vencimento em: 04/2019

Valor mensal reajustado em 2017 de R\$ 5.842,34 para R\$ 6.209,82

b. Credor: DENILSON LEVY ALMEIDA RIOS

Nº contrato 606/2013/19C

Vencimento em: 03/2019

Valor mensal reajustado em 2017 de R\$ 5.876,47 para R\$ 6.246,10

c. Credor: IVONETE DE JESUS SOUZA MARTINS

Nº contrato 601/2013/19C

Vencimento em: 06/2019

Valor mensal R\$ 5.309,74

Valor mensal reajustado em 2017 de R\$ 5.876,47 para R\$ 6.245,85

d. Credor: AMANDA ROSA DOS SANTOS CARNEIRO

Nº contrato 602/2013/19C

Vencimento em: 04/2019

Valor mensal reajustado em 2017 de R\$ 5.876,47 para R\$ 6.246,10

e. Credor: GILBERTO MOREIRA DOS SANTOS

Nº contrato 603/2013/19C

Vencimento em: 04/2019

Valor mensal reajustado em 2017 de R\$ 5.876,47 para R\$ 6.246,10

f. Credor: DAVID SOUZA DA SILVA

Nº contrato 605/2013/19C

Vencimento em: 05/2019

Valor mensal reajustado de R\$ 5.842,34 para R\$ 6.209,82

g. Credor: EZEQUIAS SOUZA DA SILVA

Nº contrato 600/2013/19C

Vencimento em: 05/2019

Valor reajustado em 2017 de R\$ 5.842,34 para R\$ 6.209,82

h. Credor: M.B.C. TURISMO

Nº contrato 604/2013/19C

Vencimento em: 02/2019

Valor reajustado de R\$ 5.842,34 para R\$ 6.209,82

CUSTO TOTAL DOS CONTRATOS DO PACE EM 2017 R\$ 585.075,04

2. Credor: CONTRATAÇÃO DE EMPRESA DE SEGURANÇA PARA PRESTAR SERVIÇOS DE SEGURANÇA DESARMADA PARA A SMTT, ATRAVÉS DE SEU DEPARTAMENTO DE TRANSPORTES PÚBLICOS, COMO SUPORTE NA FISCALIZAÇÃO DOS MODAIS DE TRANSPORTES REGULARES E NÃO REGULARES DE FEIRA DE SANTANA, PELO PERÍODO DE 01 ANO. (composto por 5 carros, 5 apoios, 11 seguranças e 5 motoristas), após acréscimo passou a ser 6 carros, 7 apoios, 13 seguranças e 6 motoristas)

Nº contrato: 256/2013/19C

Credor: PRIVAT VIGILÂNCIA E SEGURANÇA PATRIMONIAL

Contratos vinculados ao Programa Ampliação das ações de Fiscalização e Vistorias

Data de assinatura: 23/09/2015

Data da ordem de serviço: 01/10/2013

Data de término: 29/12/2017

Valor global inicial: R\$ 764.411,16

Custo mensal inicial: R\$ 63.700,93

Custo com aditivo de acréscimo de 7,60%(incremento de 1 Carro, 2 seguranças e 2 motoristas):R\$68.603,64

Custo com aditivo de reequilíbrio Econômico Financeiro 2017 (reajuste:

Motorista/Segurança e Apoio) – R\$ 8.401,44(mensal)

Valor global com os reequilíbrios: R\$ 1.203.231,36

Custo mensal atual: R\$ 99.548,01

OBS: Já ocorreram 3 prorrogações, por se tratar de serviço contínuo, e 01 aditivo de prazo o período de mais 3(três) meses.

LICITADOS EM 2014

1. Objeto: SINALIZAÇÃO HORIZONTAL E VERTICAL DOS PONTOS DE PARADA DOS MODAIS DE TRANSPORTES

Nº Contrato: 15/2014/19C

Credor: BETHA SINALIZAÇÃO E CONSTRUÇÕES LTDA

Contrato vinculados ao Programa Implantação e Modernização dos Terminais coletivos

Prazo: 24 meses

Data de assinatura: 16.01.2014

Início de execução: 04.04.2014

Data de vencimento: 04.04.2018

Valor Global: R\$ 3.801.550,65

Contrato em desde 2016 sendo executado pela SMT.

LICITADOS EM 2016 COM VIGÊNCIA AINDA EM 2017

1. Objeto: CONTRATAÇÃO DE EMPRESA PARA LOCAÇÃO DE TOLDOS PARA ATENDER A SMTT PELO PERÍODO DE 12 MESES

Nº Contrato: 329/2016/19C

Credor: TJE LOCAÇÃO DE TOLDOS LTDA - ME

Contrato vinculado ao Programa Manutenção da SMTT

Data de assinatura: 13/05/2016

Data da ordem de serviço: 13/05/2016

Valor Global do Contrato: R\$ 15.400,00

Aditivo de prazo em mais 6 (seis) meses.

Data de término: 16/11/2017

**CUSTO UNITÁRIO/DIA TOLDO 6X6 R\$ 90,00
TOLDO 4X4 R\$ 80,00**

QUANTITATIVO CONSUMIDO EM 2016

Total do contrato consumido em 2016 – R\$1.320,00

QUANTITATIVO CONSUMIDO EM 2017

Total do contrato consumido em 2017 – R\$ 7.470,00

Total geral consumido em 2016 e 2017: R\$ 8.790,00

Saldo de contrato não utilizado devido ao vencimento: R\$ 6.610,00

2. Objeto: CONTRATAÇÃO DE EMPRESA PARA AQUISIÇÃO DE ÁGUA MINERAL PARA ATENDER A SMTT PELO PERÍODO DE 12 MESES.

Nº Contrato: 194-2016-19C

Credor: LIMP-AKY DISTRIBUIDORA LTDA - EPP

Contrato vinculado ao Programa Manutenção da SMTT

Data de assinatura: 01/04/2016

Data da ordem de serviço: 01/04/2016

Aditivo de prazo de mais 05(cinco) meses

Data de término: 11/09/2017

Valor Global do Contrato: R\$ 9.740,00

CUSTO UNITÁRIO (CAIXA): 19,48

QUANTITATIVO CONSUMIDO EM 2016

Total do contrato consumido em 2016 – R\$ 779,20

QUANTITATIVO CONSUMIDO EM 2017

Total do contrato consumido em 2017 – R\$ 3.116,80

Total geral consumido em 2016 e 2017: R\$ 3.896,00

Saldo de contrato não utilizado devido ao vencimento: R\$ 5.844,00

3. Objeto: CONTRATAÇÃO DE EMPRESA PARA AQUISIÇÃO DE QUENTINHAS PARA ATENDER A SMTT, PELO PERÍODO DE 12 MESES.

Nº Contrato: 199-2016-19C

Credor: A PORTINHA RESTAURANTE LTDA.

Contrato vinculado ao Programa Manutenção da SMTT

Data de assinatura: 01/04/16

Data da ordem de serviço: 11/04/16

Aditivo de valor em mais 4(quatro) meses

Data do vencimento: 11/08/17

Valor Global: R\$ 22.485,00

CUSTO UNITÁRIO / QUENTINHA + REFRIGERANTE = R\$ 14,99

QUANTITATIVO DE QUENTINHAS FORNECIDAS EM 2016

11/04/2016 a 26/10/2016 – R\$ 11.947,03

Total Consumido - 797 Quentinhas

QUANTITATIVO DE QUENTINHAS FORNECIDAS EM 2017

08/05/2017 A 01/07/2017 – R\$ 4.467,02

22/06/2017 A 01/07/2017 – R\$ 359,76

Total Consumido – 322 Quentinhas

Total consumido em 2016 e 2017: R\$ 16.773,81

Saldo de contrato não utilizado devido ao vencimento: R\$ 5.711,19

3. Objeto: CONTRATAÇÃO DE EMPRESA PARA AQUISIÇÃO DE KITS LANCHES PARA ATENDER A SMTT, PELO PERÍODO DE 12 MESES.

Nº Contrato: 200-2016-19C

Credor: GELATERIA ITALIANA COM. DE ALIM. E EVENTOS LTDA

Contrato vinculado ao Programa Manutenção da SMTT

Data de assinatura: 01/04/16

Data da ordem de serviço: 11/04/16

Aditivo de valor em mais 4(quatro) meses

Data do vencimento: 11/08/17

Valor Global: R\$ 40.890,00

CUSTO UNITÁRIO / KIT LANCHE = R\$ 13,63

QUANTITATIVO DE KITS LANCHES FORNECIDOS EM 2016

11/04/2016 a 31/10/2016 – R\$ 24.056,95

Total Consumido – 1.765KITS LANCHES

QUANTITATIVO DE KITS LANCHES FORNECIDOS EM 2017

31/01/2017 A 21/05/2017 – R\$ 11.244,75

31/05/2017 A 31/07/2017 – R\$ 3.666,47

Total Consumido – 1.094 KITS LANCHES

Total consumido do contrato de kit lanches: R\$ 38.986,17

Saldo de contrato não utilizado devido ao vencimento: R\$ 1.921,83

LICITADOS EM 2017

1. Objeto: CONTRATAÇÃO DE EMPRESA PARA LOCAÇÃO DE 02(DUAS) MÁQUINAS COPIADORAS MULTIFUNCIONAL: FAX, XEROX, SCANNER E IMPRESSÃO, PRETO E BRANCO PARA ATENDER A SMTT, NO PRÉDIO DO GABINETE E NO PRÉDIO DA DIRETORIA DE TRANSPORTES PELO PERÍODO DE 12 MESES.

Nº do contrato: 22-2017-19C

Credor: AGAPÊ COMÉRCIO VAREJISTA DE RECARGA LTDA

Contrato vinculado ao Programa Manutenção da SMTT

Data de assinatura: 12/01/2017

Data da ordem de serviço: 01/02/2017

Data de vencimento: 01/02/2018

Valor Global do contrato: R\$ 7.728,00

CUSTO UNITÁRIO: Cópias Gabinete do Secretário – R\$ 0,05
Cópias Diretoria de Transporte – R\$0,06

QUANTITATIVO CONSUMIDO EM 2017

Consumo total com cópia em 2017: 45.147 cópias

Consumo (de 02/17 a 12/17) – R\$ 2.376,86

Consumo médio mensal: \cong 4.104 cópias / R\$ 216,07 (duzentos e dezesseis reais e sete centavos).

Saldo do contrato para uso em 2018 – R\$ 5.351,14

Obs. Já solicitado aditivo de prazo em mais 08(oito) meses.

2. Objeto: CONTRATAÇÃO DE EMPRESA PARA AQUISIÇÃO DE QUENTINHAS PARA ATENDER A SMTT, PELO PERÍODO DE 12 MESES.

Nº Contrato: 509-2017-19C

Credor: A PORTINHA RESTAURANTE LTDA.

Contrato vinculado ao Programa Manutenção da SMTT

Data de assinatura: 01/09/17

Data da ordem de serviço: 04/09/17

Data do vencimento: 04/09/2018

Valor Global: R\$ 23.400,00

Valor consumido até 12/2017: R\$ 4.321,20

Saldo do contrato: R\$ 19.078,80

CUSTO UNITÁRIO/ QUENTINHA + REFRIGERANTE = R\$ 15,60

QUANTITATIVO DE QUENTINHAS FORNECIDAS EM 2017

04/09/2017 a 20/11/2017 – 277 Quentinhas

SALDO DE QUENTINHAS DISPONÍVEL PARA CONSUMO ATÉ 04/09/2018=
1.223 quentinhas com refrigerante / R\$ 19.078,80.

OBS: Neste fornecimento está incluído o fornecimento de refeições para atender as escalas extras de serviços.

3. Objeto: CONTRATAÇÃO DE EMPRESA PARA AQUISIÇÃO DE KITS LANCHES (SANDUICHE COM SUCO OU REFRIGERANTE + 1 FRUTA) PARA ATENDER A SMTT, PELO PERÍODO DE 12 MESES.

Nº do contrato: 510-2017-19C

Credor: J FELIPE DE SOUZA - EPP

Contrato vinculado ao Programa Manutenção da SMTT

Data de assinatura: 01/09/2017

Data da ordem de serviço: 04/09/2017

Data do Vencimento: 04/09/2018

Valor Global: R\$ 32.940,00

Valor consumido até 12/2017: R\$ 2.547,36

Saldo do contrato: R\$30.392,64

CUSTO UNITÁRIO/ KIT LANCHE = R\$ 10,98

QUANTITATIVO DE KITS LANCHES FORNECIDOS EM 2017

04/09/2017 a 30/09/2017- 152 kits lanches

31/10/2017 a 03/12/2017 – 80 kits lanches

Quantitativo fornecido total do contrato até 12/2017 = 232 Kits lanches.

Saldo de kits lanches disponível para consumo até 09/2018 = 2.768 kits lanches / R\$ 30.392,64.

CONTRATAÇÕES NÃO LICITADAS

1. Objeto: CONTRATAÇÃO DE SERVIÇOS DE TELEFONIA PARA ATENDER AOS ÓRGÃOS E SECRETARIAS, QUE FAZEM PARTE DA ESTRUTURA ADMINISTRATIVA DA PREFEITURA MUNICIPAL DE FEIRA DE SANTANA – BAHIA, COM PRESTAÇÃO DE SERVIÇOS DE TELEFONIA FIXA COMUTADA – STFC (FIXO-FIXO E FIXO MÓVEL) LOCAL, NACIONAL E INTERNACIONAL.

Credor: TELEMAR NORTE

Nº contrato: 60-2017-05C

Custo Global até 20/12: R\$ 37.085,51

Contrato vinculado ao Programa Manutenção da SMTT

2. Objeto: CONTRATAÇÃO DE ESTAGIÁRIOS

Custo médio mensal: R\$ 2.313,28

Custo total até 11/2017 R\$ 25.446,16

Contrato vinculado ao Programa Manutenção da SMTT

3. Objeto: VERBA DE ADIANTAMENTO PARA DESPESAS MIÚDAS

Credor: ELIANE MARIA ARAÚJO SANTOS

Custo total: R\$ 2.000,00

Contrato vinculado ao Programa Manutenção da SMTT

DISPENSAS DE LICITAÇÃO

1. Objeto: CONTRATAÇÃO DE EMPRESA PARA PRODUÇÃO DE KITS VISTORIADO, PARA A VISTORIA VEICULAR DA FPI- 2017.

Credor: J.N. COMÉRCIO VAREJISTA DE BRINDES LTDA - ME

Sem contrato / entrega imediata

Conteúdo do kit: (1adesivo para-brisa, 01 cartilha e 2 adesivos de extintor).

Preço unitário: R\$ 12,50

Custo total: R\$ 4.375,00

Status atual: concluída e paga.

Contratos vinculados ao Programa Ampliação das ações de Fiscalização e Vistorias

2. Objeto: CONTRATAÇÃO DE EMPRESA PARA CONFECÇÃO DE COLETES, PARA ATENDER A SMTT.

Credor: PRADO RIOS INDÚSTRIA E COMÉRCIO DE CONFECÇÕES

Sem contrato/entrega imediata

Custo global: R\$1.356,00

Status atual: concluída e paga.

Contrato vinculado ao Programa Manutenção da SMTT

3. Objeto: INSCRIÇÃO NO 21º CONGRESSO BRASILEIRO DE TRANSPORTES E TRÂNSITO, PARA O SECRETÁRIO MUNICIPAL DE TRANSPORTES E TRÂNSITO, QUE ACONTECERÁ NOS DIAS 28, 29 E 30/06/2017.

Credor: ASSOCIAÇÃO NACIONAL DE TRANSPORTES PÚBLICOS – ANTP.

Custo Global: R\$600,00

Status atual: Concluída e paga.

Contrato vinculado ao Programa Manutenção da SMTT

4. Objeto: CONTRATAÇÃO DE EMPRESA PARA PRESTAR SERVIÇO DE CONFECÇÃO DE ADESIVOS DE VISTORIA, PARA ATENDER A SMTT PELO PERÍODO DE 12 MESES.

Credor: JOSEDEL ARTES GRÁFICAS LTDA – ME

Data de início: 31/07/2017

Nº contrato: 406-2017-19C

Custo unitário: R\$ 1,60 – adesivo para-brisa / R\$1,10 adesivo p/ motocicleta.

Valor do contrato: R\$ 5.140,00

Saldo utilizado em 2017: R\$ 960,00

Status atual: Saldo para utilizar até 31/07/2018 – R\$ 4.180,00.

Contrato vinculado ao Programa Manutenção da SMTT

5. Objeto: CONTRATAÇÃO DE EMPRESA PARA AQUISIÇÃO DE BALCÃO DE ATENDIMENTO, PARA ATENDER A SMTT.

Credor: BOAVENTURA MÓVEIS IND. DE M. E ESQ. DE MADEIRA LTDA.

Sem contrato / entrega imediata.

Custo total: R\$ 4.950,00

Status atual: Concluída e paga.

Contrato vinculado ao Programa Manutenção da SMTT

6. Objeto: CONTRATAÇÃO DE EMPRESA PARA PRESTAR SERVIÇO DE PINTURA INTERNA E EXTERNA DE REPARTIÇÕES DA SMTT.

Credor: CEMA CONSTRUTORA LTDA - ME

Sem contrato

Custo total: R\$ 7.655,00

Status atual: concluída, a pagar.

Contrato vinculado ao Programa Manutenção da SMTT

7. Objeto: LOCAÇÃO DE PRÉDIO ONDE FUNCIONA A SMTT, PELO PERÍODO DE 12 MESES.

Credor: COOPERFEIRA - COOPERATIVA PECUÁRIA DE FEIRA DE SANTANA

Contrato: 571/2014/19C

Custo mensal: R\$ 14.000,00

Custo global: R\$ 168.000,00

Status atual: concluída

Contrato vinculado ao Programa Manutenção da SMTT

4. CONSIDERAÇÕES FINAIS

A SMTT é uma Secretaria criada em 2014 e continua com a mesma estrutura física e organizacional de quando foi concebida, porém ao longo destes 12 anos as ações voltadas aos transportes têm crescido, a modernização dos Sistemas de Transportes trazem demandas técnicas de gerenciamento, operação e fiscalização que apontam para a necessidade de evolução desta estrutura “micro” de Secretaria. Com a criação do SIT em 2005 surgiu uma série de necessidades, com a implantação do BRT previsto para operar em 2018, estas necessidades crescem com a responsabilidade de gerenciar, programar e fiscalizar este moderno modal.

Portanto é imprescindível e urgente a redefinição da estrutura organizacional da SMTT, distribuindo melhor as ações entre os setores existentes, criando uma comissão técnica de gestão em transporte e mobilidade, capaz de dar respostas rápidas, propor soluções tecnicamente viáveis para as questões da rotina diária dos modais de transportes, um Setor jurídico e uma Setor administrativo-financeiro, além de incrementar o quadro de funcionários conforme já explicitado.

A estruturação de uma CCO- Central de Controle Operacional é necessária, por todos os motivos já citados, e para sua construção/instalação em um ambiente apropriado será condição “ sinequa non” para operação controle do Sistema como um todo, além do aporte tecnológico que os dias atuais impõem.

E contratação de empresa especializada para rever toda a legislação relativa às atividades de transportes não pode demorar, pois a Secretaria precisa de segurança jurídica para atuação, como forma de disciplinar o setor, melhorando cada vez mais a finalidade dos serviços prestados e, conseqüentemente atingir o nível desejado de transporte público para os feirenses e visitantes.

A SMTT desenvolveu muitas atividades em 2017, obteve êxito em diversas ações e pode fazer muito mais por Feira de Santana, se estiver melhor estruturada e preparada para as demandas e desafios futuros.

Ao longo deste ano a Secretaria de Transportes contou com o apoio das demais Secretarias e órgãos parceiros. Esta interação também nos permitiu alcançar muitos dos objetivos traçados e vencer os desafios diários e por isso a Equipe da SMTT agradece.

RELATÓRIO DAS ATIVIDADES DA SUPERINTENDÊNCIA MUNICIPAL DE TRÂNSITO - DURANTE O EXERCÍCIO DE 2017

1 – OCORRÊNCIAS DE TRÂNSITO

(A) REGISTRO DE ACIDENTES DE TRÂNSITO

O registro de acidentes de trânsito, mesmo com o crescimento contínuo da frota de veículos em Feira de Santana (tabela abaixo) propiciaram uma diminuição dos mesmos, principalmente com relação à sua gravidade, através das medidas adotadas na melhoria da sinalização e na utilização de equipamentos eletrônicos de controle de velocidade.

COMPARATIVO DO TOTAL DE ACIDENTES REGISTRADOS					
MÊS	2013	2014	2015	2016	2017
JANEIRO	314	298	396	358	209
FEVEREIRO	306	276	393	406	298
MARÇO	393	328	521	451	387
ABRIL	367	301	394	469	295
MAIO	403	314	431	443	357
JUNHO	337	326	359	132	290
JULHO	380	317	364	355	389
AGOSTO	477	314	471	287	359
SETEMBRO	397	296	402	352	321
OUTUBRO	447	287	438	303	290
NOVEMBRO	401	383	461	303	310
			162	186	341
DEZEMBRO	455	304			
TOTAL NO ANO	4.677	3.744	4.792	4.045	3.999

FONTE: DIRETORIA DE OPERAÇÕES: DADOS ATÉ 20/12 DE 2017

De 2013 a 2017 foi registrado um crescimento da frota de apenas 1,019%, o que representou um aumento de 5.010 novos veículos, devidamente registrados e circulando pela cidade.

COMPARATIVO DO AUMENTO DA FROTA					
TIPO DE VEÍCULO	2013	2014	2015	2016	2017
AUTOMÓVEIS	102.134	107.783	108.054	112.118	117.033
MOTOCICLETAS	65.849	69.486	70.232	72.639	74.336
MOTONETAS					19.513
CICLOMOTORES					3.334
CAMINHONETES	21.064	22.913	17.766	18.537	19.545
CAMINHÃO	10.946	11.309	8.950	8.991	9.039
ÔNIBUS	1.365	1.389	1.340	1.516	1.424
MICRO ÔNIBUS	1.219	1.281	1.335	1.444	1.445
OUTROS	22.593	24.478	34.183	35.892	10.478
TOTAL	225.170	238.639	241.860	251.137	256.147

FONTE: DENATRAN-NOVEMBRO DE 2017

(B) ESTATÍSTICAS DE ACIDENTES DE TRÂNSITO

TOTAL POR TIPO DE VEÍCULOS ENVOLVIDOS				
TIPO DE VEÍCULO ENVOLVIDO	2014	2015	2016	2017

Automóveis	7.106	6.455	6.592	7.637
Veículos de grande porte	1.084	699	745	727
Motocicletas e Ciclomotores	1.209	1.168	1.229	936
Bicicletas	30	27	45	31
Pedstres				57
TOTAL DE VEÍCULOS ENVOLVIDOS	9.451	8.505	8.734	9.931

FONTE: DIRETORIA DE OPERAÇÕES

TOTAL POR TIPOS DE ACIDENTES					
TIPO DE ACIDENTE	2013	2014	2015	2016	2017
Acidentes sem vítimas	4.114	3.132	3.985	3.279	3.380
Acidentes com vítimas feridas	563	601	794	573	600
Acidente com vítimas fatais	15	11	13	07	19
TOTAL	4.677	3.744	4.792	3.859	3.399

FONTE: DIRETORIA DE OPERAÇÕES

Nos últimos quatro anos a cidade recebeu várias intervenções com sinalização eficiente, implantação de controladores de velocidade, faixas elevadas e com aplicação de contraste a fim de garantir mais visibilidade para os condutores e principalmente mais segurança para os pedestres.

O DENATRAN mantém um relatório anual e em seu ranking nacional onde descreve as cidades mais violentas no trânsito, apesar de várias cidades do interior da Bahia constarem e com destaque Feira de Santana não é citada, já que os dados são apurados em quantas mortes por cada 100.000 habitantes ficando nossa cidade em nível baixo no sentido da quantidade, isso incluindo também as esferas estadual e federal, mais alerta para se buscar o índice mais próximo do zero possível e resguardar as vidas humanas. Nos últimos quatro anos cresceu o número de acidentes no município, mas devido ao maior controle da velocidade seja por fiscalização ou pelo simples fato da impossibilidade de se poder desenvolver uma velocidade maior de fato o grau dos ferimentos das vítimas de acidentes diminuíram muito e colaboraram com um número menor de mortes no trânsito nas áreas de competência da SMT.

2 – ATENDIMENTO A OFÍCIOS

(A) ATENDIMENTOS A OFÍCIOS

O ATENDIMENTO A OFÍCIOS PARA QUE POSSAM SER ANALISADOS E ATENDIDOS PRECISAM SER ENTREGUES COM ANTECEDÊNCIA DE NO MÍNIMO 72 HORAS E PODE SER AUTORIZADO COM A PRESENÇA DE AGENTES, DEPENDENDO DO EVENTO OU NÃO, PODE SER SÓ O EMPRÉSTIMO DOS MATERIAS DE SINALIZAÇÃO.

TIPO DE OFÍCIO	2013	2014	2015	2016	2017
EVENTOS EM LOCAIS PÚBLICOS	38	62	52	380	181
EVENTOS EM LOCAIS PARTICULARES	22	38	49	131	53
OBRAS PÚBLICAS COM INTERDIÇÃO DE VIAS	44	29	21	18	12
OBRAS PARTICULARES NA VIA	21	42	28	06	06
MANIFESTAÇÕES E PASSEATAS	22	14	26	00	52
SOLICITAÇÕES DE INTERDIÇÕES	20	66	51	82	77
OUTROS DIVERSOS	46	96	62	00	92
TOTAL DE OFÍCIOS	213	347	289	617	473

FONTE: DIRETORIA DE OPERAÇÕES

(B) ATENDIMENTOS A CHAMADAS

TIPO DE CHAMADAS	2013	2014	2015	2016	2017
ACIDENTES DE TRANSITO	5.322	5.923	5.793	3.859	3.458
QUEIXAS DE POLUIÇÃO SONORA	1.542	1.639	1.402		1.549
QUEIXAS DE INFRAÇÕES DIVERSAS(POLUIÇÃO SONORA, RECLAMAÇÕES. APOIO E SUGESTOES)	1.956	1.879	3.212	443	638
RECLAMAÇÕES	89	202	242		138
SUGESTÕES	1	2	46		57
ENGANOS OU TROTES	933	842	1.112	---	23
ESTACIONAMENTO IRREGULAR	----	----	----	1.612	685
TOTAL DE CHAMADAS RECEBIDAS	9.843	10.487	11.807	5.924	6.848

FONTE: DIRETORIA DE OPERAÇÕES

(C) CENTRAL DISQUE TRÂNSITO 24 HORAS

Denúncias e reclamações referentes ao trânsito de Feira de Santana são realizadas através do número (75) 3623-3580, o Disque-Trânsito e pelo Whatsapp (75) 98110-8049. Desde a sua implantação um agente de trânsito ou preposto recebem a informação da população e faz o encaminhamento para o setor competente que atenderá a solicitação fazendo o contato via rádio, direto da central para o Coordenador de plantão ou da equipe mais próxima, sendo que a principal diferença da anterior para a atual é que a central é exclusiva para atender chamadas de trânsito.

(D) OPERAÇÕES DE FISCALIZAÇÃO DE TRÂNSITO

São as operações realizadas pela SMT durante o ano e que tem o cunho fiscalizatório e educativo, costumando ocorrer de forma fixa e rotineira em períodos específicos.

OPERAÇÕES ESPECIAIS FIXAS

01- OPERAÇÃO RETORNO AS AULAS EM FEVEREIRO

02- OPERAÇÕES PARA NO CENTRO COMERCIAL EM FEV/ABR/JUN E DEZEMBRO

- 03- OPERAÇÃO MICARETA EM ABRIL
- 04- OPERAÇÃO SEMANA SANTA EM MARÇO
- 05- OPERAÇÃO FESTAS JUNINAS EM JUNHO
- 06- OPERAÇÃO 07 DE SETEMBRO
- 07- OPERAÇÃO SEMANA NACIONAL DO TRÂNSITO EM SETEMBRO
- 08- OPERAÇÃO NATAL ENCANTADO E FINAL DE ANO EM DEZEMBRO
- 09- OPERAÇÃO DA LEI SECA A QUALQUER TEMPO
- 10- OPERAÇÃO CARGA E DESCARGA
- 11- VIA LIVRE
- 12- RUA VIVA
- 13- FEIRA QUER SILÊNCIO
- 14- RECOLHIMENTO DE SUCATAS

OPERAÇÕES FIXAS DIÁRIAS E SEMANAIS

- 01- OPERAÇÃO DE COMBATE A FILAS DUPLAS
- 02- OPERAÇÃO DE COMBATE A ESTACIONAMENTOS IRREGULARES
- 03- OPERAÇÃO DE COMBATE A POLUIÇÃO SONORA
- 04- OPERAÇÃO RETORNO LIVRE
- 05- OPERAÇÃO FEIRAS LIVRES
- 06- OPERAÇÃO FEIRAGUAI
- 07- OPERAÇÃO MARECHAL DEODORO E ENTORNOS
- 08- OPERAÇÃO OBRA DO BRT
- 09- OPERAÇÃO DE VEICULOS PESADOS – HUMILDES
- 10- ESTACIONAMENTO IRREGULAR DE VEÍCULOS PESADOS

OPERAÇÕES POR DEMANDA

São as operações onde a SMT planeja e executa para atender uma demanda especial que necessita da ação e da presença de agentes e organização do trânsito no local.

N	EXEMPLOS DE OPERAÇÕES POR DEMANDA
01	AÇÃO EM PONTOS ESTRATEGICOS DO CENTRO DA CIDADE
02	INAUGURAÇÕES DE OBRAS PUBLICAS
03	GRANDES EVENTOS EM LOCAL FIXO
04	GRANDES EVENTOS EM LOCAIS PÚBLICOS
05	OPERAÇÃO RUA SÃO DOMINGOS E ENTORNO
06	SOLICITAÇÕES DE OUTRAS SECRETARIAS PARA APOIO

FONTE: DIRETORIA DE OPERAÇÕES

(E) REMOÇÕES E APREENSÕES

OPERAÇÃO DE REMOÇÃO	2013	2014	2015	2016	2017
TOTAL DE VEÍCULOS REMOVIDOS	447	1.842	3.319	673	829

FONTE: SISTEMA DE COBRANÇA DO BANCO DO BRASIL

Do total de veículos que deram entrada no pátio o número acima reflete apenas as medidas administrativas por infrações e não computa os veículos retidos no pátio por se envolverem em acidente com vítimas que são aproximadamente 600 veículos que

passaram pelo pátio em 2017, dos veículos removidos 64% foram motocicletas e ciclomotores estacionados de forma irregular.

(F) PRINCIPAIS EVENTOS DO MUNICÍPIO

EVENTOS ATENDIDOS PELA SMT	2013	2014	2015	2016	2017
TOTAIS	32	37	73	52	50

FONTE: DIRETORIA DE OPERAÇÕES.

São os grandes e médios eventos que ocorrem durante o ano sendo em datas fixas ou não, mais que demandam planejamento e execução por parte da SMT como um todo para que ocorra com segurança para os cidadãos e sempre há a preocupação em atendê-los da melhor forma possível com escalas extras e etc. e são elencados abaixo na ordem em que geralmente ocorrem durante o ano:

N	EVENTOS	TIPO
01	FESTA DE REIS – TIQUARUÇU	FESTA
02	FESTA DE EMANCIPAÇÃO DA MATINHA	FESTA
03	QUINTA NA PRAÇA	FESTA
04	7º ENCONTRO DE MUARES	CAVALGADA
05	CAMINHADA DO PERDÃO	CAMINHADA
06	DOMINGO DE RAMOS	MISSA CAMPAL
07	PAIXÃO E MORTE DE CRISTO	ENCENAÇÃO
08	CORRIDA TPM	CORRIDA
09	FEIRA DA PRAÇA	FEIRA
10	COLORRIDA	CORRIDA
11	PROCISSÃO DO ENCONTRO	PROCISSÃO
12	PROCISSÃO DO FOGAREL	PROCISSÃO
13	PROCISSÃO DO SENHOR MORTO	PROCISSÃO
14	ESQUENTA MICARETA	FESTA
15	MICARETA	FESTA
16	CORRIDA DE FEIRA	CORRIDA
17	FESTA DO VAQUEIRO – IPUAÇU	FESTA
18	FESTA DO INTERIOR	FESTA
19	SÃO JOÃO – SÃO JOSÉ E TIQUARUÇU	FESTA
20	SÃO PEDRO – HUMILDES, BONFIM E JAIBA	FESTA
21	ARRAIA DO COMERCIO	FESTA
22	FESTA DO INTERIOR	FESTA
23	MARCHA PARA JESUS	MARCHA
24	BANDO ANUNCIADOR	DEFILE
25	PROCISSÃO DE SANTANA	PROCISSÃO
26	CAVALGADA DO POSTO SÃO CRISTOVAO	CAVALGADA
27	JUBILEU DA MISERICORDIA	PROCISSÃO
28	PROCISSÃO PAROQUIA N. SENHORA DO SOCORRO	PROCISSÃO
29	PARTIDAS NO ESTADIO JOIA DA PRINCESA	JOGO
30	PROCISSÃO CATEDRAL METROPOLITANA	PROCISSÃO
31	DEFILE 07 DE SETEMBRO	DEFILE
32	EXPORFEIRA	FESTA
33	MISSA DO VAQUEIRO – JAGUARA	MISSA
34	CAVALGADA FEMININA – IPUAÇU	CAVALGADA
35	PASSEIO CICLISTICO DA PRIMAVERA	PASSEIO
36	FESTA DO VAQUEIRO – ALECRIM MIUDO	FESTA
37	FESTIVAL DE BANDAS E FANFARRAS	FESTIVAL
38	PROCISSÃO IGREJA SENHOR DOS PASSOS	PROCISSÃO
39	CAMINHADA AQUIDIOCESE FSA	CAMINHADA
40	CORRIDA DA PIRELLI	CORRIDA

41	CORRIDA FEIRA NIGTH RUN	CORRIDA
42	CORRIDA DOS MARCENEIRO	CORRIDA
43	FESTA DO VAQUEIRO – SOCORRO	FESTA
44	NOVEMBRO NEGRO	CAMINHADA
45	CORRIDA DOS BOMBEIROS	CORRIDA
46	CICLOTURISMO PRINCESA DO SERTÃO	PASSEIO
47	PARADA LGBT DE FEIRA DE SANTANA	FESTA
48	CORRIDA MANDACARU DO SERTÃO	CORRIDA
49	CORRIDA VERÃO DE FEIRA DE SANTANA	CORRIDA
50	CORRIDA MENU DO CORPO	CORRIDA

FONTE: DIRETORIA DE OPERAÇÕES

3 – AGENTES DE TRÂNSITO, OUTROS SERVIDORES E VIATURAS

(A) DISTRIBUIÇÃO ATUAL DOS AGENTES DE TRÂNSITO

AGENTES DE TRÂNSITO EM 2015	2015	2016	2017
VEICULOS OPERACIONAIS (DIURNO)	24	27	27
VIATURAS NOTURNAS OPERACIONAIS	12	03	03
VIATURAS MOTOCICLETAS	12	00	12
A PÉ FIRME	51	24	14
TRABALHO INTERNO (AFASTAMENTO)	05	06	06
TRABALHO APOIO ADMINISTRATIVO	02	02	02
EM FUNÇÃO DE COORDENAÇÃO	04	05	05
CEDIDOS A OUTROS ÓRGÃOS	02	02	02
EM CARGO DE CONFIANÇA	02	02	02
NA PREVIDÊNCIA	01	04	02
TOTAL DO QUADRO DE AGENTES DE TRÂNSITO	115	75	75

OUTROS SERVIDORES EM 2015	QUANT.	2016	2017
ENGENHEIRAS	2	2	2
CONTADOR	1	1	1
DIGITADOR	2	1	1
MOTORISTA	2	1	1
ESTAGIÁRIOS	15	23	15
TERCEIRIZADOS	6	5	7
CARGOS DE CONFIANÇA	11	11	10
TOTAL DO QUADRO DE OUTROS SERVIDORES	39	44	37

FONTE: DIRETORIA DE OPERAÇÕES

(B) VIATURAS A DISPOSIÇÃO

VEÍCULOS A DISPOSIÇÃO	2013	2014	2015	2016	2017
VIATURAS CARROS	5	5	5	9	09
VIATURAS MOTOCICLETAS	6	6	12	12	12
VIATURAS UTILITÁRIAS	1	1	1	01	01
VEÍCULOS ADMINISTRATIVO	1	1	1	01	01
VEICULO DE APOIO	0	0	1	01	01
GUINCHO MUCK			1	01	01
GUINCHO	0	0	1	01	01
VEICULO DA SINALIZAÇÃO	0	0	0	01	01
TOTAL DA FROTA	13	13	16	27	27

FONTE: DIRETORIA DE OPERAÇÕES

A SMT possui uma frota de 21 viaturas equipadas e preparadas para atender as demandas, sejam de fiscalização, atendimentos ou ação de presença. Contamos também

com 12 motocicletas, sendo 06 maiores e mais potentes, 02 veículos utilitários e feita uma padronização mais eficiente e dinâmica para todos os veículos da frota, tornando o serviço mais ágil e eficiente.

4 – INFRAÇÕES DE TRÂNSITO

(A) MULTAS POR FOTO SENSORES

São as multas registradas pelos equipamentos eletrônicos, tipo foto sensores, instalados em toda a cidade e servem para coibir a invasão de sinal e controlar a velocidade.

EQUIPAMENTOS ELETRÔNICOS				
Mês	2014	2015	2016	2017
JANEIRO	19.403	10.790	10.649	11.373
FEVEREIRO	12.409	12.056	5.848	9.988
MARÇO	14.671	11.093	15.414	8.090
ABRIL	13.667	9.753	8.751	8.445
MAIO	9.975	7.894	10.455	10.040
JUNHO	13.839	9.912	9.474	7.336
JULHO	13.515	7.771	7.816	6.876
AGOSTO	10.039	9.946	6.645	6.103
SETEMBRO	10.954	13.834	7.979	5.096
OUTUBRO	7.787	12.446	8.718	5.607
NOVEMBRO	13.720	8.151	10.390	8.310
DEZEMBRO	9.843	6.577	4.132	5.148
TOTAL	149.822	119.223	106.271	92.412

FONTE: GCT

(B) LOCALIZAÇÃO DOS EQUIPAMENTOS

N	ATIVOS	TIPO
01	AV. RIO DE JANEIRO PROX. Nº 391 SENTIDO C/B	AVANÇO/VELOCIDADE
02	AV. PRES. DUTRA PROX. Nº 2.700 SENTIDO B/C	VELOCIDADE
03	AV. JOÃO DURVAL ESQUINA COM RUA JAPÃO SENT. B/C	AVANÇO/VELOCIDADE
04	AV. JOÃO DURVAL PROX. Nº 1153 FTE AO MADEIRÃO	VELOCIDADE
05	AV. Mª QUITÉRIA FTE AO M. RODRIGUES SENTIDO B/C	AVANÇO/VELOCIDADE
06	AV. NOIDE CERQUEIRA PROX AO NR 4695 S C/B	AVANÇO/VELOCIDADE
07	RUA OLÍMPIO VITAL PROX. Nº 321 SENTIDO C/B	AVANÇO/VELOCIDADE
08	AV. PRES. DUTRA PROX. Nº 2.657 SENTIDO B/C	VELOCIDADE
09	AV. JOÃO DURVAL EM FTE AO COLÉGIO POLIVALENTE	VELOCIDADE
10	AV. F. FRAGA MAIA PROX. Nº 4.641 FTE RES. S. TOWER I	VELOCIDADE
11	AV. JOSÉ FALCÃO PRÓXIMO AO Nº 22 S C/B	VELOCIDADE
12	AV. PRES. DUTRA PRÓXIMO Nº 629 SENTIDO C/B	VELOCIDADE
13	AV. NOIDE CERQUEIRA PX RETORNO PARA BR 324	VELOCIDADE
14	RUA JOÃO EVANGELISTA PROX. Nº 408 SENT. C/B	AVANÇO/VELOCIDADE
15	AV. Mª QUITÉRIA PROX. Nº 636 SENTIDO C/B	VELOCIDADE
16	AV. NOIDE CERQUEIRA PROX AO NR 4444 S B/C	AVANÇO/VELOCIDADE
17	RUA GERMINIANO COSTA PRÓXIMO Nº 340 SENT. C/B	AVANÇO/VELOCIDADE
18	AV. JOSÉ FALCÃO PRÓXIMO Nº 300 FRENTE AO TRE	AVANÇO/VELOCIDADE
19	AV. NOIDE CERQUEIRA PROX. ENT. DA BR 324 SENT. B/C	VELOCIDADE/OCR
20	AV. NOIDE CERQUEIRA PX COND IRLINA MARQUES	VELOCIDADE
21	AV. AYRTON SENNA PRX AO NR 5383 S B/C	VELOCIDADE

FONTE: GCT

(C) MULTAS POR TALÃO ELETRÔNICO

São as multas extraídas pelos agentes que utilizam palmtops nas ações diárias da SMT e que tem mais vantagens em relação ao talão convencional, tais como GPS, ACESSO A BANCO DE DADOS, A NOTIFICAÇÃO É ENVIADA AUTOMATICAMENTE PARA A EMPRESA QUE A PROCESSA, CÂMERA FOTOGRÁFICA (MULTAS COM FOTO) e o agente não precisa ir a lugar nenhum para carregar de AIT's o equipamento. É tudo automático, seguro e rápido.

EQUIPAMENTO TALÃO ELETRÔNICO				
Mês	2014	2015	2016	2017
JANEIRO	2.439	3.760	2.078	1.084
FEVEREIRO	4.179	4.071	2.005	1.082
MARÇO	3.474	4.196	1.758	1.237
ABRIL	2.156	2.884	2.394	1.348
MAIO	3.821	2.686	2.241	1.119
JUNHO	2.091	2.130	1.924	1.333
JULHO	2.995	2.758	1.330	1.331
AGOSTO	4.605	2.851	1.661	1.899
SETEMBRO	5.575	2.658	1.173	1.062
OUTUBRO	5.578	2.073	1.406	1.837
NOVEMBRO	2.760	2.135	1.130	629
DEZEMBRO	2.692	658	227	795
TOTAL	42.365	32.860	19.237	15.296

FONTE: GCT

(D) MULTAS POR TALÃO CONVENCIONAL

São as multas extraídas pelos agentes que utilizam os talões de papel nas ações diárias da SMT.

TALÃO DE NOTIFICAÇÕES				
Mês	2014	2015	2016	2017
JANEIRO	3.170	2.355	2.736	1.517
FEVEREIRO	2.446	1.602	2.595	991
MARÇO	3.112	2.746	3.768	1.543
ABRIL	2.997	2.296	3.030	1.260
MAIO	2.287	1.488	2.390	1.789
JUNHO	2.522	2.175	2.303	1.359
JULHO	2.793	1.770	2.103	1.474
AGOSTO	2.284	1.832	2.360	1.120
SETEMBRO	3.020	2.658	1.363	638
OUTUBRO	2.506	2.524	1.433	748
NOVEMBRO	2.510	3.193	1.237	297
DEZEMBRO	1.692	1.289	362	218
TOTAL	31.339	25.928	25.680	12.954

FONTE: GCT

(E) TOTAL DE INFRAÇÕES REGISTRADAS

COMPARATIVO GERAL				
TIPO	2014	2015	2016	2017
EQUIPAMENTOS	149.822	119.223	106.271	92.412
PALMTOP	42.365	32.860	19.327	15.296
TALÃO CONV.	31.339	25.928	25.680	12.954
TOTAIS	223.526	178.011	151.278	120.662

FONTE: GCT

(F) INFRAÇÕES MAIS COMUNS

C	INFRAÇÃO DE TRÂNSITO	2015	2016	2017
1º	ACIMA DA VELOCIDADE E ATÉ 20%	39,52%	45,36%	47,26%
2º	AVANÇO DE SINAL	18,18%	17,01%	20,83%
3º	USO DO CELULAR	9,82%	9,06%	3,12%
4º	ACIMA DA VELOCIDADE ENTRE 20% E 50%	5,33%	6,01%	6,29%
5º	FALTA DE USO DE CINTO	5,32%	4,37%	3,09%
6º	FILA DUPLA	4,62%	2,77%	1,96%
7º	CONVERSÃO À ESQUERDA	---	2,34%	1,82%
8º	ESTACIONAR EM LOCAL PROIBIDO	2,26%	2,31%	2,12%
9º	TRANSITAR EM LOCAL PROIBIDO	3,08%	1,29%	1,17%
10º	OUTRAS	11,87%	9,48%	10,23%

FONTE: GCT

4 – SINALIZAÇÃO DE TRÂNSITO

(A) AÇÕES E APLICAÇÕES

SERVIÇO DE SINALIZAÇÃO	2014	2015	2016	2017
SINALIZAÇÃO HORIZONTAL (M²)	56.072 m²	83.971 m²	8.325,13 m²	12.837,80m2
SINALIZAÇÃO VERTICAL (UNIDADE)	718 uni	2.099uni	1.831	2.313
ALTERAÇÕES NO TRÂNSITO	06	09	11	13
ONDULAÇÕES TRANSVERSAIS	23	24	42	28
IMPLANTAÇÃO DE SEMÁFOROS	07	05	08	06
APLICAÇÃO DE CONTRASTE EM FAIXAS	15	36	00	00
IMPLANTAÇÃO DE FAIXAS ELEVADAS	21	02	00	00
IMPLANTAÇÃO DE PÓRTICOS	06	07	00	00
IMPLANTAÇÃO DE SEMI-PORTICOS	11	86	04	89
COLOCAÇÃO DE PRISMAS DE CONCRETO	50	837	112	1.317
APLICAÇÃO DE TAXAS BIDIRECIONAIS	----	836	00	394
APLICAÇÃO DE TAXAS MONODIRECIONAIS	----	----	283	542
DEFENSAS METALICAS	00	00	00	40

FONTE: DIVISÃO DE ENGENHARIA/DIVISÃO DE SINALIZAÇÃO

(B) DETALHAMENTO DA SINALIZAÇÃO HORIZONTAL

01. SEGURANÇA NO TRÂNSITO

01.1. SERVIÇOS DE SINALIZAÇÃO HORIZONTAL

Segue abaixo a discriminação dos serviços de sinalização horizontal executados:

- ✓ Pintura de linha de divisão de fluxos, bordo, estacionamento, linhas de bordo, faixa de pedestre, retenção e setas direcionais e vagas de idoso, deficiente e carga e descarga na Av Barão de Cotegipe.....844,55 m²
- ✓ Pintura de linha de divisão de fluxos, faixa de pedestre, retenção e lombada na Rua Intendente Abdon, bairro Queimadinha.....259,47 m²
- ✓ Pintura de linha de divisão de fluxos, retenção e legenda na Rua São Pedro da Aldeia, bairro Sim217,85 m²
- ✓ Pintura de linha de divisão de fluxos, setas direcionais, legenda e área de conflito, na Rua Mal. Castelo Branco, bairro Ponto Central.....64,04 m²
- ✓ Pintura de linha de divisão de fluxos, faixa de estacionamento, faixa de pedestre, retenção, setas direcionais e lombadas na Rua do Salvador, bairro Tomba.....64,88 m²
- ✓ Pintura de linha de divisão de fluxos, estacionamento, faixa de pedestre, retenção e setas direcionais e vagas de idoso, deficiente e carga e descarga na Rua Castro Alves bairro centro.....189,68 m²
- ✓ Pintura de linhas de divisão de fluxos, estacionamento, faixa de pedestre, retenção, setas direcionais e vagas de idoso, deficiente e carga e descarga na Rua. Barão do Rio Branco bairro centro....258,21 m²
- ✓ Pintura de linhas de divisão de fluxos e faixa de pedestre na Rua Tomé de Souza16,00 m²
- ✓ Pintura de faixa de pedestre e retenção na Rua Andaraí e Rua Paulo Afonso74,62 m²
- ✓ Pintura de linhas de eixo, estacionamento, lombada, faixa de pedestre, retenção e legenda na Praça Gonçalo Alves.....112,16 m²
- ✓ Pintura de linhas de linhas de divisão de fluxo, setas direcionais estacionamento, faixa de pedestre, retenção, vagas de taxi e pintura de prismas na Av. João Durval Carneiro.....102,37 m²
- ✓ Pintura de linhas de divisão de fluxo, bordo, estacionamento, setas direcionais, lombada, faixa de pedestre, retenção e vagas de idoso, deficiente e carga e descarga na Praça Presidente Médice(Feiraguai).....348,86 m²
- ✓ Pintura de linhas de divisão de fluxo, bordo, estacionamento, setas direcionais, lombada, faixa de pedestre, retenção e vagas específicas nas Ruas.: Voluntários da Pátria; Arivaldo de Carvalho; Landulfo Alves; Primavera e Amaralina(corta vários bairros).....1827,45 m²
- ✓ Pintura de linha de eixo e lombada na Rua Tatuí, bairro Campo Limpo.....29,25 m²
- ✓ Pintura de linha de divisão de fluxo, bordo, estacionamento, faixa de pedestre, retenção, setas direcionais e vagas de ambulância na Rua Juracy Magalhães, bairro Coronel José Pinto.....154,00 m²
- ✓ Pintura de vagas específicas na Rua Juracy Magalhães Jr, bairro Centro.....21,11 m²

- ✓ Pintura de linha de eixo, estacionamento e lombada na Rua Alto do Araguaia, bairro Sim.....46,52 m²
- ✓ Pintura de eixo e lombada na Rua Principal, bairro Aviário57,12 m²
- ✓ Pintura de linha de eixo e lombada na Rua Jacobina, bairro Jardim Cruzeiro.....39,90 m²
- ✓ Pintura de vaga e vagas de deficiente, carga e descarga, veículos oficiais e, prismas de concreto do elevado na Av. Maria Quitéria, bairro Centro.....8,84 m²
- ✓ Pintura de Lombada na Rua Antônio Sergio Carneiro.....8,80 m²
- ✓ Pintura de linhas de eixo na Av. Sampaio.....67,43m²
- ✓ Pintura de vagas específicas na Rua Carlos Valadares.....5,02m²
- ✓ Pintura de Linhas de divisão de fluxo, eixo, estacionamento, setas direcionais, faixa de pedestre, retenção, lombada e legenda nas Ruas: Humaitá e Rua Bartolomeu de Gusmão.....671,46 m²
- ✓ Pintura de faixa de pedestre e retenção na Praça da República..92,88 m²
- ✓ Pintura de faixa de pedestre e retenção na Av. Adenil Falcão....142,80m²
- ✓ Pintura de faixa de pedestre, retenção, bordo, ciclofaixa e pictogramas na Av. Nóide Cerqueira3.002,17 m²
- ✓ Pintura de eixo na Rua Quito, bairro Santo Antônio dos Prazeres.....144,70 m²
- ✓ Pintura de faixa de pedestre no Anel de contorno(altura da churrascaria Los Pampas), bairro Santa Mônica.....7,56 m²
- ✓ Pintura de faixa de pedestre e retenção na Rua Felinto Marques Cerqueira, bairro Capuchinhos.....63,62 m²
- ✓ Pintura de eixo na Rua Boa Esperança, bairro Sim.....109,20 m²
- ✓ Pintura de eixo e bordo na Rua Francisco Pinto, bairro Sim.....495,00 m²
- ✓ Pintura de faixa de pedestre, retenção e vaga específica na Av. Fraga Maia, bairro João Paulo.....44,67m²
- ✓ Pintura de linha de eixo, setas direcionais, faixa de pedestre e retenção na Rua Pedro Suzart, bairro Brasília.....261,47 m²
- ✓ Pintura de lombada na Rua das Palmeiras, bairro Sim.....3,6 m²
- ✓ Pintura linha de estacionamento, vaga de idoso, deficiente e carga e descarga na Rua Boticário Moncorvo, bairro Centro.....33,10 m²
- ✓ Pintura de vagas de embarque e desembarque de escolares(no colégio Padre Ovídio) e faixa exclusiva de ônibus(toda extensão) na Av. Senhor dos Passos, bairro Centro.....22,75 m²
- ✓ Pintura de faixa de pedestre, lombada e vaga de carga e descarga na Rua Antônio Carlos Magalhães.....137,14 m²
- ✓ Pintura de ponto de ônibus na Rua Germiniano Costa, bairro Centro.....12,65 m²
- ✓ Pintura de vagas de carga e descarga e taxi na Praça do Nordeste, bairro Centro.....9,84 m²
- ✓ Pintura de eixo, setas direcionais, estacionamento e lombada na Rua Santo Expedito, bairro Santa Mônica158,07 m²
- ✓ Pintura de estacionamento e vagas de embarque e desembarque na Av. Monsenhor Mario Pessoa, bairro Centro.....33,53 m²
- ✓ Pintura de linhas de divisão de fluxo, bordo, estacionamento, faixa de pedestre e retenção, área de conflito e setas direcionais na Av. Presidente Dutra1975,42 m²
- ✓ Pintura de lombada na Rua Abreu Silva, bairro Parque Ypê.....8,45 m²
- ✓ Pintura de lombada na Rua Iracema Mendes, bairro Parque Ypê...5,21 m²

- ✓ Pintura de prismas de concreto na Av. José Falcão bairro Queimadinha.....118,90 m²
- ✓ Pintura de vaga de idoso e deficiente na Praça da Matriz.....8,00 m²
- ✓ Pintura de vagas de veículos oficiais na Av. Getúlio Vargas em frente á prefeitura, bairro Centro.....20,96 m²
- ✓ Pintura de vaga de carga e descarga na Praça Jackson do Amauri....3,61 m²
- ✓ Pintura de linhas de divisão de fluxo, bordo, estacionamento, setas direcionais, faixa de pedestre retenção e vaga de carga e descarga na Praça Macario Barreto bairro Tomba.....206,12 m²
- ✓ Pintura de vaga de ambulância na Rua Aristides Novis ao lado do Ed. Icone6,99 m²
- ✓ Pintura de linha de eixo, estacionamento, faixa de pedestre e retenção, lombada, setas direcionais e vagas de taxi na Rua da Barra, bairro Jardim Cruzeiro.....260,69 m²
- ✓ Pintura de vaga de idoso, deficiente, embarque e desembarque e transporte escolar na Rua Comandante Almiro.....10,43 m²
- ✓ Pintura de linha de eixo, setas direcionais, vaga para embarque e desembarque, transporte escolar e vaga de carga e descarga na Rua Estados Unidos.....81,60 m²
- ✓ Pintura de linha de eixo, bordo, setas direcionais, faixa de pedestre e retenção na Rua Senador Quintino bairro Olhos D´água.....352,48 m²
- ✓ Pintura de eixo, bordo, setas direcionais, faixa de pedestre e retenção na Rua Artemia Pires.....393,16 m²
- ✓ Pintura de linhas de divisão de fluxo, bordo, estacionamento, área de conflito, lombada, setas direcionais faixa de pedestre e retenção na Av. Rio de Janeiro.....1547,25 m²
- ✓ Pintura de faixa de pedestre e retenção na Rua Zilda Castro, bairro Parque Ypê.....14,40 m²
- ✓ Pintura de faixa de pedestre e retenção na Rua Domingos Barbosa de Araújo, bairro Kalilândia.....28,48 m²

TOTAL SINALIZAÇÃO HORIZONTAL..... 12.837,80m²

IMPLANTAÇÃO DE TACHAS MONODIRECIONAIS PARA DEMARCAÇÃO DE VAGAS DE DEFICIENTE E IDOSO EM VIAS DO CENTRO DA CIDADE..... 542 unid

IMPLANTAÇÃO DE TACHÃO BIDIRECIONAIS PARA DEMARCAÇÃO DE SEPARAÇÃO DE VIAS DA DA CIDADE..... 394 unid

IMPLANTAÇÃO DE PRISMAS DE CONCRETO EM DIVERSOS LOCAIS.....1317 unid

01.2. SERVIÇOS DE SINALIZAÇÃO VERTICAL

Abaixo relacionamos e quantificamos os locais onde foram assentadas placas de sinalização vertical:

PLACAS DE SINALIZAÇÃO

- ✓ Placas de Advertência e regulamentação na Av. Rio de Janeiro.....05 unid
- ✓ Placa de regulamentação na Rua Leolinda Barcelar.....01 unid
- ✓ Placas de Obra entregue na SMT02 unid
- ✓ Placas de Advertência diversos locais.....30 unid
- ✓ Placas de regulamentação na Pça do Nordeste.....02 unid
- ✓ Placas de regulamentação entregue na SMT.....20 unid
- ✓ Placas de regulamentação na Rua Castro Alves.....01 unid
- ✓ Placa de regulamentação no bairro Santa Monica.....01 unid
- ✓ Placa de Advertência diversos locais.....15 unid
- ✓ Placas de regulamentação diversos locais.....03 unid
- ✓ Placas de regulamentação diversos locais.....31 unid
- ✓ Placas de regulamentação entregue na SMT.....03 unid
- ✓ Placas de advertência diversos locais.....50 unid
- ✓ Placas de regulamentação diversos locais.....10 unid
- ✓ Placas de Obra diversos locais.....02 unid
- ✓ Placas de regulamentação na Av. Noide Cerqueira.....15 unid
- ✓ Placas indicativas e regulamentação no feiraguay.....10 unid
- ✓ Placas de advertência diversos locais.....06 unid
- ✓ Placas de regulamentação na Av. João Durval.....03 unid
- ✓ Placas indicativas e regulamentação no feiraguay.....06 unid
- ✓ Placa de regulamentação na Rua Gonçalo Alves Boaventura14 unid
- ✓ Placas de Obra na Av. João Durval.....06 unid
- ✓ Placas de regulamentação diversos locais.....30 unid
- ✓ Placas de regulamentação.....07 unid
- ✓ Placas de regulamentação Centro de Abastecimento.....02 unid
- ✓ Placas de regulamentação diversos locais.....710 unid
- ✓ Placas de Obras na Av. Canal.....18 unid
- ✓ Placas de Obras na Av. João Durval.....04 unid
- ✓ Placas de regulamentação na Rua Humaitá.....44 unid
- ✓ Placas de advertência diversos locais.....100 unid
- ✓ Placas de regulamentação e advertência Rua Barcelar de Castro.....24 unid
- ✓ Placas de regulamentação diversos locais.....50 unid
- ✓ Placas de regulamentação diversos locais.....580 unid
- ✓ Placas de regulamentação na Rua São Pedro da Aldeia.....10 unid
- ✓ Placa de regulamentação na Av. Noide Cerqueira.....26 unid
- ✓ Placas de regulamentação entregue na SMT.....04 unid
- ✓ Placas de regulamentação Rua Artemia Pires.....32 unid
- ✓ Placas de regulamentação e indicativa.....03 unid
- ✓ Placas de regulamentação e advertência.....02 unid
- ✓ Placas de regulamentação e indicativa Binário Rua Frei Aureliano e Av. Sto Antonio.....165 unid
- ✓ Placas de regulamentação e indicativa Binário João Mangabeira e Rua Cupertino Lacerda.....86 unid
- ✓ Placas de regulamentação na Av. João Durval.....20 unid
- ✓ Placas de regulamentação diversos locais.....15 unid
- ✓ Placas de regulamentação diversos locais.....21 unid
- ✓ Placas de regulamentação diversos locais.....12 unid

✓ Placas de regulamentação Rua Comandante Almiro.....	46	unid
✓ Placa de regulamentação Rua Boticário Moncovo.....	05	unid
✓ Placas de regulamentação no Colégio Acesso.....	08	unid
✓ Placa de regulamentação Praça Bernardino Bahia.....	01	unid
✓ Placas de regulamentação Rua Artemia Pires.....	06	unid
✓ Placa de Advertência na Rua Pau Brasil.....	08	unid
✓ Placas de regulamentação diversos locais.....	20	unid
✓ Placas de regulamentação Rua Estados Unidos.....	06	unid
✓ Placas Indicativas na Av. Rio de Janeiro.....	02	unid
✓ Placas de regulamentação e Advertência na Estrada da Matinha....	04	unid
✓ Placa Indicativa na Av. Senhor dos Passos.....	03	unid
✓ Placas de regulamentação na Praça Bernadino Bahia.....	03	unid
✓		
TOTAL SINALIZAÇÃO VERTICAL.....	2.313	placas

01.3. ALTERAÇÕES OCORRIDAS NO TRÂNSITO

A seguir estão relacionadas as alterações ocorridas no trânsito da cidade neste ano:

Abertura do cruzamento na Av. Getúlio Vargas com Rua Comandante Almiro.

- ✓ Fechamento do Retorno da Av. Rio de Janeiro
- ✓ Abertura da Rua Fernando Pinto
- ✓ Mudança de Sentido da rua Estados Unidos
- ✓ Mudança de sentido da rua Aristides Novis
- ✓ Implantação de sentido único na rua Sítio Novo
- ✓ Implantação de sentido único na rua Varig
- ✓ Fechamento de 03 retornos na Av .Getúlio Vargas
- ✓ Fechamento de 01 retorno na Adenil Falcão
- ✓ Fechamento de retorno na Noide Cerqueira
- ✓ Fechamento de cruzamento na Rua Tijuca x Fraga Maia
- ✓ Fechamento de 02 retorno na rua Marechal Deodoro
- ✓ Implantação de área de embarque e desembarque (Projeto Via Livre)

01.4.ONDULAÇÕES TRANSVERSAIS

Após análise das solicitações, foram autorizadas as seguintes implantações de quebra-molas:

✓ Rua José Américo	01
✓ Rua Tuiuti.....	01
✓ Rua A,B,G,H,L,Ie(Alto do Rosário) Mangabeira D	01
✓ Rua Vênus	01
✓ Rua Carlos Valadares	01
✓ Rua El Salvador.....	01
✓ Rua Martinópolis	01
✓ Av. Froés da Mota.....	01
✓ Rua Artêmia Pires	01
✓ Rua VP 02	01
✓ Rua Natal	01
✓ Rua Oney São Paulo	01
✓ Rua Principal (Aviário)	01

✓ Rua A,G, J,Q,M (Aviário)	01
✓ Rua Caetité.....	01
✓ Rua Jacobina	01
✓ Rua A (Aviário)	01
✓ Rua Intendente Abdon.....	01
✓ Rua Palmeiras (Colégio Acesso)	01
✓ Rua Bartolomeu de Gusmão.....	01
✓ Rua Libra.....	01
✓ Rua Gonsalo Alves.....	01
✓ Rua Antônio Carvalho.....	01
✓ Rua Rio Grande do Norte.....	01
✓ Rua Miranda.....	01
✓ Rua Pássaro Vermelho.....	01
✓ Rua Tupinambá.....	01
✓ Rua Paulo Afonso.....	01
✓	
TOTAL.....	28

02. MODERNIZAÇÃO DO TRÂNSITO

02.1.SEMÁFOROS

Foram implantados semáforos nos locais abaixo listados:

- ✓ No Sítio Novo (Rua Primavera x Sítio Novo x rua Varig);
- ✓ Implantação de semáforo no cruzamento da Av. Artêmia Pires x Fernando Pinto;
- ✓ Implantação de semáforo no cruzamento da Rua Comandante Almiro x Av. Getúlio Vargas;
- ✓ Implantação de semáforo no cruzamento da Papa João XXIII x rua Bacelar de Castro;
- ✓ Implantação do semáforo da Tesoura do Sítio Novo;
- ✓ Relocação do semáforo da Av. Rio de Janeiro.

02.2. SEMI-PÓRTICOS

Foram implantados semi-pórticos para sinalização indicativa nos locais listados abaixo:

SEMI-PÓRTICOS:

DIVERSOS	50
AV NOIDE CERQUEIRA	12
AV. GETULIO VARGAS, AV. PRES. DUTRA, RUA SÃO JOSÉ	01
DIVERSOS	21
AV. RIO DE JANEIRO	02
AV. SENHOR DOS PASSOS	03
TOTAL	89

02.3. DEFENSAS METÁLICAS

Foram implantadas defensas metálicas no local listado abaixo:

AV. RIO DE JANEIRO	40m
--------------------	-----

5 – EDUCAÇÃO PARA O TRÂNSITO

Desde 2013 a SMT vem mantendo um núcleo de educação para o trânsito, visando atender a comunidade em suas demandas, proferindo palestras, desenvolvendo campanhas educativas baseadas em ações nacionais e próprias, com o intuito de informar os cidadãos da prevenção de acidentes. Os agentes visitam escolas, empresas e participam de ações conjuntas visando a educação e orientação no trânsito.

AÇÕES EDUCATIVAS				
ANO	2014	2015	2016	2017
PALESTRAS	65	125	140	49
AÇÕES DIRETAS	05	08	10	175
CAMPANHA PARA TELEVISÃO	01	02	00	01
CAMPANHA DE RÁDIO	03	06	08	03
CAMPANHA EM OUTDOOR	01	02	00	03

FONTE: DIVISÃO ADMINISTRATIVA

(A) PALESTRAS

Desde 2013 até o presente exercício já foram realizadas aproximadamente **quatrocentas palestras** na cidade sempre com o tema voltado para o trânsito cidadão e a prevenção de acidentes para os mais variados públicos e faixas etárias cujos temas são os mais diversos tais como: trânsito e cidadania, direção defensiva e segurança no trânsito.

(B) CAMAPANHAS NAS RUAS

O contato direto com o público é necessário para fortalecer e aproximar a SMT da população, prestando um serviço muito relevante na tentativa de levar a mensagem diretamente a quem se pretende alcançar, como condutores e ou pedestres e isso é feito através de constantes campanhas, tais como a do MAIO AMARELO, VOLTA ÀS AULAS, PROJETO VIA LIVRE, PROJETO RUA VIVA, FAIXA DE PEDESTRES E DIA MUNICIPAL DO TRÂNSITO, bem como a participação de ações conjuntas como na Semana Nacional do Trânsito, que é realizada no mês de setembro.

Neste ano de 2017 implantamos o PROJETO VIA LIVRE para organização do trânsito em frente aos Colégios Padre Ovidio e Acesso com o intuito de viabilizar a fluidez do trânsito em frente a estes estabelecimentos de ensino e seu entorno, com panfletagens, reunião com pais, alunos e funcionários, além de ministrar curso de orientação aos monitores dos citados Colégios. Foi implantado também o PROJETO RUA VIVA que além de proporcionar lazer e entretenimento teve como objetivo principal educar de forma lúdica, o cidadão.

Tambem foram desenvolvidas ações sociais comunitárias com o GRUPO MEDDI e Colégio Ernestina Carneiro com palestras, cineminha do Trânsito (exibindo filmes destinados principalmente às crianças), utilização de pista educativa devidamente sinalizada.

(C) CAMPANHA COM PROFISSIONAIS DO TRÂNSITO

Em 2016 antes de lançar as campanhas houve um chamamento para a apresentação do projeto oficial para explanar os objetivos e buscar apoio e parceiros multiplicadores.

(D) CONFEÇÃO DE PANFLETOS EDUCATIVOS

- NORMAS DE CIRCULAÇÃO NOS CONDOMINIOS;
- 7 PECADOS DOS MOTORISTAS;
- DICAS DE SEGURANÇA PARA O TRÂNSITO;
- CARTILHA CONHECENDO O TRÂNSITO 01;
- CARTILHA CONHECENDO O TRÂNSITO 02.
- NOVA LEI DE CARGA E DESCARGA

(E) CAMPANHA SEMANA NACIONAL DO TRÂNSITO

Em parceria com vários órgãos e entidades, realizada no estacionamento em frente a Prefeitura Municipal;

- PERÍODO 18 A 25 DE SETEMBRO DE 2017
- STANDS MONTADOS NO ESPAÇO
- ÓRGÃOS PARTICIPANTES:
- DETRAN,
- SAMU,
- PRF,
- CORPO DE BOMBEIROS,
- PM-BA,
- SESC,
- SEST/SENAT.

Com muitas atividades educativas no local:

- PALESTRAS: TRÂNSITO CIDADÃO
- STANDS COM BANNERS EXPOSITIVOS;
- DISTRIBUIÇÃO DE MATERIAL INFORMATIVO SOBRE O TEMA DA CAMPANHA;

E blitz educativas conjuntas e itinerantes:

- EQUIPE CARACTERIZADA ORIENTANDO E REALIZANDO A DISTRIBUIÇÃO DE MATERIAL INFORMATIVO COM O TEMA DA SEMANA DO TRÂNSITO;
- CONVOCAÇÃO DOS CONDUTORES INFRATORES PARA PARTICIPAR DA PALESTRA NO SEST/SENAT.

6 – ADMINISTRATIVO

(A) ATENDIMENTO A POPULAÇÃO

PESSOAS ATENDIDAS NA SMT	2013	2014	2015	2016	2017
DEFESA PRÉVIA	2.882	5.852	7.383	3.164	3.318
RECURSOS	1.515	4.604	3.953	2.617	2.585
APRESENTAÇÃO DE CONDUTOR	7.321	10.783	6.766	8.344	7.225
LIBERAÇÃO DE VEÍCULOS	56	640	3.480	1.160	1.102
ENTREGA DE OFÍCIO	426	527	798	890	985
BOLETIM DE OCORRÊNCIA	4.656	8.190	5.243	5.313	3.458
CREDENCIAL DE ESTACIONAMENTO	721	800	936	1.199	2.202
TOTAL DE ATENDIMENTOS	17.577	30.869	28.559	22.687	19.773

FONTE: DIVISÃO ADMINISTRATIVO

Aquisição de materiais para a SMT:

- 17 computadores
- 03 impressoras a laser monocromática multifuncional
- 01 impressoras jato de tinta c/tanque
- 01 impressora jato de tinta A3
- 06 Televisores tela plana 49"
- 120 tambores de ferro para sinalização;
- 02 relógios de ponto;

(B) SITE, REDES SOCIAIS E FORMULÁRIOS ON-LINE

A SMT dispõe na página destinada ao Órgão, além de informações mensais com a lista de veículos notificados no município, serviços como impressão de formulários para defesa prévia e recurso, apresentação de condutor infrator e as solicitações de credencial para pessoa idosa e pessoa com dificuldade de locomoção e já esta em estudo a oferta de mais serviços como tirar dúvidas freqüentes, passo a passo, consultar situação do veículo e a lista de veículos apreendidos no pátio, como consta nas redes sociais, através da sua página no Facebook tirando duvidas, divulgando campanhas e fotos e orientando. Demos continuidade ao serviço de registro de ocorrências de trânsito on line, quando o acidente não envolver vítimas com lesões corporais ou óbitos, visando dar mais comodidade ao cidadão que pode fazer o seu registro em qualquer ambiente que tenha acesso a internet.

DIÁRIO OFICIAL ELETRÔNICO DO MUNICÍPIO

Em 2015 entrou em funcionamento o diário oficial do município e em sua página eletrônica a SMT além das publicações de atos, também começou a fazer lançamentos informativos de veículos notificados e resultados de defesas e recursos.

(C) ATENDIMENTO PELO WATSAPP

O numero 75 8110-8049 está disponível para a população interagir, fazer queixas, solicitações, sugestões e tirar dúvidas sobre o trânsito da nossa cidade. Através dessa ferramenta tecnológica, muito utilizada no momento e só nas primeiras semanas de funcionamento recebeu aproximadamente seiscentas mensagens das mais diversas, com fotos de flagrantes de infrações, sugestões e principalmente, parabenizando a iniciativa da SMT.

(D) CONTRATOS VIGENTES

A Superintendência Municipal de Trânsito possui contratos com as seguintes empresas:

DESCRIÇÃO
Gerenciamento e Controle de Trânsito), para prestação de serviços de engenharia de trânsito, relativos à detecção e registro de infração de trânsito, comprovadas fotograficamente por equipamento eletrônico, processamento de autos de infração, geradas por talão convencional e equipamento eletrônico provido de registrador de imagem;
SINALES – Sinalização Espirito Santo – para serviços de sinalização vertical para confecção e instalação de placas de sinalização;
SINALES – Sinalização Espirito Santo – para serviços de engenharia de sinalização horizontal, pintura de faixa de pedestre e pintura de divisão de faixa de fluxo;
SINALES – Sinalização Espirito Santo., para serviços de manutenção, instalação, reparos, troca de lâmpadas e limpezas de semáforos, reposição de placas de sinalização;
LOCADORA VIVA LTDA., locação de cinco veículos para servirem como viaturas e dois automóveis utilitários;
Empresa Brasileira de Correios e Telégrafos para postagem das notificações e demais correspondências;
M&S SERVIÇOS DE MANUTENÇÃO E PROJETOS LTDA. para locação de estação portátil com sistema de repetidora de VHF, com 16 canais e 15 aparelhos de rádios portáteis;
M&S SERVIÇOS DE MANUTENÇÃO E PROJETOS LTDA serviço de monitoramento via satélite.
WAMBERTO LOPES DE ARAUJO-ME, para o fornecimento de água mineral em copinho de 200ml, embalagem de 500ml e garrafão de 20l.
A PORTINHA RESTAURANTE para o fornecimento de quentinhas;
I.S. DOURADO TRANSPORTES ME, para prestação de serviços de locação de guincho, tipo guindaste.
N2 SOLUÇÕES LTDA., serviço de implantação e manutenção para registro de ocorrências de acidentes de trânsito on-line;
Empresa de Telefonia CLARO para prestação de serviços de integração na comunicação entre a administração, serviço operacionais e prepostos de trânsito;
AUTO POSTO GASAUTO para fornecimento de óleo combustível S-10;
Convenio com o DETRAN para fornecimento de dados dos veículos notificados.

FONTE: DIRETORIA ADM E FINANCEIRA

SEC MUNICIPAL DE MEIO AMBIENTE

RELATÓRIO DAS ATIVIDADES DA SECRETARIA MUNICIPAL DE MEIO AMBIENTE E RECURSOS NATURAIS DURANTE O EXERCÍCIO DE 2017

INTRODUÇÃO

O presente Relatório de Gestão está formalizado nos termos da Instrução Normativa do Tribunal de Contas da União(TCU) nº 63, de 1º de setembro de 2010.A coordenação para a sua elaboração é de responsabilidade da Secretária Executiva do Conselho Municipal de Defesa do Meio Ambiente (CONDEMA). A realização do relatório tem a corresponsabilidade do secretário, diretores, chefes e servidores da Secretaria Municipal de Meio Ambiente e Recursos Naturais (SEMMAM).

O objetivo é descrever as atividades desenvolvidas pela SEMMAM no exercício de 2017, de forma a propiciar a visão mais completa possível da gestão aos órgãos de controle e à sociedade. Em sua estrutura, este relatório contempla informações identificadoras da instituição de um modo geral e da unidade que a compõe. Em seguida, são apresentadas as realizações por Departamento e as do Conselho Municipal de Defesa do Meio Ambiente (CONDEMA).Por fim, faz-se uma análise comparativa do realizado com o previsto no Plano Plurianual (PPA).

SECRETARIA MUNICIPAL DE MEIO AMBIENTE E RECURSOS NATURAIS

IDENTIFICAÇÃO

A Secretaria Municipal de Meio Ambiente e Recursos Naturais (SEMMAM) do município de Feira de Santana foi criada em março de 2008, em substituição à Diretoria Municipal de Meio Ambiente, vinculada à Secretaria Municipal de Desenvolvimento Urbano desde 1991.Tem por finalidade a execução da Política do Meio Ambiente do Município, examinando e aprovando as medidas para prevenir e corrigir alterações do meio ambiental natural, urbano e rural e exercer outras atividades correlatas, orientando-se pelos seguintes princípios (art. 2º, Lei Complementar nº 41/2009):

- I. exploração e utilização racionais dos recursos naturais de modo a não comprometer o equilíbrio ecológico;
- II. ação municipal na manutenção da qualidade ambiental, tendo em vista o uso coletivo, promovendo sua proteção, controle, recuperação e melhoria;
- III. proteção dos ecossistemas do Município e seus componentes representativos, mediante planejamento, zoneamento e controle das atividades potencial ou efetivamente degradadoras;
- IV. controle da produção e da comercialização de substâncias e artefatos, do emprego de técnicas e métodos que comportem risco para a vida, a qualidade de vida e do meio ambiente;
- V. promoção de incentivos a fim de estimular as ações para manter o equilíbrio ecológico;
- VI. acompanhamento da qualidade ambiental;
- VII. articulação e integração de atividades da administração pública relacionadas com o meio ambiente, a qual deve ser considerada em todos os níveis de decisão;
- VIII. promoção da educação ambiental em todos os níveis de ensino, bem como, a participação da comunidade, através das suas organizações, visando a compatibilização do desenvolvimento com a manutenção da qualidade ambiental;
- IX. observância de todos os princípios gerais norteadores da Administração Pública.

São objetivos da Política Municipal de Meio Ambiente (art. 3º, Lei Complementar nº 41/2009):

- I. compatibilizar o desenvolvimento econômico-social com a preservação da qualidade ambiental, visando assegurar as condições da sadia qualidade de vida e do bem-estar da coletividade e as demais formas de vida;
- II. definir áreas prioritárias para ação da administração municipal, visando a manutenção da qualidade ambiental, propícia à vida;
- III. estabelecer critérios e padrões de qualidade ambiental e normas relativas ao uso e manejo de recursos ambientais;
- IV. criar parques, reservas, estações ecológicas, áreas de proteção ambiental e as de relevante interesse ecológico, ou paisagístico, entre outros;
- V. diminuir os níveis de poluição atmosférica, hídrica, do solo, sonora e visual;
- VI. exigir a prévia de licenciamento e autorização ambiental municipal para a instalação de atividades, produção e serviços com potencial de impactos ao meio ambiente, mediante a apresentação de estudo técnico específico;
- VII. implantar sistema de cadastro e informações sobre o Meio Ambiente;
- VIII. estabelecer meios para obrigar o degradador público ou privado, recuperar e/ou indenizar os danos causados ao meio ambiente, sem prejuízo da aplicação das sanções administrativas e penais cabíveis;
- IX. assegurar a participação comunitária no planejamento, execução e vigilância das atividades que visem a proteção, recuperação ou melhoria da qualidade ambiental;
- X. exercer o poder de polícia administrativa, em benefício da manutenção sadia da qualidade de vida;
- XI. outros objetivos correlatos.

SERVIÇOS DISPONIBILIZADOS

A SEMMAM é o órgão executor do Sistema Municipal do Meio Ambiente (SIMMA). Por essa razão, é de sua competência: “emitir pareceres para autorizações ambientais, licenças, licenças ambientais de localização, implantação e operação de atividades potencial ou efetivamente degradantes ao meio ambiente, com base em análise prévia de projetos específicos e de laudos técnicos” (LC nº 041/2009, art. 10, VII).

Dessa forma, o cidadão deverá requerer junto a esta Secretaria, os seguintes serviços¹:

- Alteração de Razão Social - ARS
- Análise de Orientação Prévia – AOP
- Autorização Ambiental – AA
- Autorização para Supressão Vegetal - ASV
- Certidão Ambiental – CA
- Declaração de Dispensa de Licenciamento Ambiental – DDLA
- Licença Ambiental de Alteração – LAA
- Licença Ambiental de Implantação – LAI
- Licença Ambiental de Localização – LAL
- Licença Ambiental de Operação – LAO
- Licença Ambiental Simplificada – LAS
- Licença Municipal para Extração Mineral – LMEM
- Licença Ambiental para Extração Mineral - LAEM
- Transferência de Titularidade - TT

Sob essa perspectiva, compete - entre outras que lhe são atribuídas - fiscalizar as atividades degradantes do ambiente com aplicação das penalidades cabíveis e pronunciar-se nos assuntos que lhe forem pertinentes.

As taxas para prestação dos serviços supra relacionados são uma das fontes de recursos desta unidade orçamentária, que conta, ainda, com recursos do Município e os provenientes do Fundo Municipal de Defesa do Meio Ambiente (FUNDEMA), implantado desde julho de 2010.

¹A definição e caracterização da obrigatoriedade de cada uma delas podem ser encontradas na Lei Complementar nº 041/2009 e suas alterações (Código de Meio Ambiente).

Em razão da integração dessa nova unidade orçamentária à SEMMAM, no exercício de 2017, as dotações orçamentárias das atividades de licenciamento, fiscalização e educação ambiental fazem parte do orçamento do FUNDEMA. Por isso, estas serão descritas no capítulo referente à unidade a que estão vinculadas.

Tabela 17 – Quantitativo de processos transitados no Departamento de Atendimento, Protocolo e Arquivo/2017

LICENÇA	ATENDIMENTO	PROTOCOLO	ARQUIVO
Alteração de Razão Social	1	0	2
Autorização Ambiental	5	4	4
Autorização para Supressão Vegetal	4	2	3
Certidão Ambiental	3	3	1
Declaração de Dispensa	148	136	103
Licença Ambiental de Alteração	13	10	7
Licença Ambiental de Implantação	2	0	1
Licença Ambiental de Localização	7	5	1
Licença Ambiental de Operação	5	3	52
Licença Ambiental para Extração Mineral	0	0	2
Licença Municipal de Extração Mineral	3	2	3
Simplificada	98	77	112
Transferência de Titularidade	12	10	2
Total	313	252	383

ATIVIDADES DESENVOLVIDAS

Departamento de Atendimento, Protocolo e Arquivo

O Departamento de Atendimento, Protocolo e Arquivo (DAPA), através das três Divisões que o constitui, é responsável pelo fornecimento de informações ao cidadão acerca dos serviços prestados pela Secretaria, bem como do andamento dos processos administrativos decorrentes de suas respectivas solicitações. Estas são devidamente protocoladas, após a conferência da documentação exigida de acordo com a legislação vigente e encaminhadas ao Secretário para conhecimento e indicação das providências a serem tomadas. A partir de então, os processos são distribuídos aos setores responsáveis pela continuidade dos mesmos.

Decorrido o período necessário até a sua conclusão, após o cidadão ser formalmente informado sobre o resultado de sua solicitação, os processos são arquivados de forma organizada, com critérios previamente definidos, que garantem a sua rápida e fácil localização.

Convém destacar que, todos os procedimentos adotados pelo Departamento obedecem às legislações que lhe são pertinentes, a saber: Lei Complementar nº 041/2009², e suas alterações; Resolução do Conselho Estadual de Meio Ambiente (CEPRAM) Resolução nº 4.000/2009, Resolução CEPRAM nº 4.327/13 e Resolução CEPRAM nº 4.420/15.

Conforme mencionado anteriormente, o DAPA possui três Divisões: de Atendimento, de Protocolo e de Arquivo. A seguir, são descritas suas principais competências e as atividades desenvolvidas no ano de 2017.

Divisão de Atendimento

A Divisão de Atendimento está diretamente relacionada ao público, no que tange à orientação, fornecimento de informações, formulários, roteiros e modelos de documentos necessários à constituição dos processos administrativos. Além disso, realiza a comunicação entre o órgão e o requerente, com vistas à solicitação de documentações e informações complementares, quando necessárias. Esta comunicação pode ocorrer de forma presencial, por telefone ou por meio eletrônico.

Em 2017, de janeiro até a data de fechamento deste Relatório, foram realizados 313 atendimentos. O apêndice A os relaciona de acordo com o tipo de serviço procurado.

As razões deste quantitativo estão relacionadas à retirada de requerimento e lista de documentos necessários para formalização de solicitação; abertura de processo administrativo e emissão do Documento de Arrecadação Municipal (DAM).

Divisão de Protocolo

A Divisão de Protocolo é responsável pela conferência da autenticidade das cópias dos documentos com base na apresentação de originais ou cópias autenticadas, garantia do cumprimento da legislação quanto aos documentos exigidos, entrega do número de protocolo ao requerente após a abertura de processo e destinação do mesmo aos setores responsáveis pelo seu andamento.

² Altera, modifica, amplia e dá nova redação à Lei nº 1.612/92, que institui o Código de Meio Ambiente e dispõe sobre o Sistema Municipal do Meio Ambiente para a administração da qualidade, proteção, controle e desenvolvimento do meio ambiente e uso adequado dos recursos naturais no município de Feira de Santana.

Em 2017, de janeiro até data de fechamento deste Relatório, foram protocolados 252 processos administrativos, que se subdividem de acordo com o apêndice A. no mesmo período foram protocolados 1669 processos, encaminhados para Divisão de Fiscalização, conforme tabela 4.

Divisão de Arquivo

A Divisão de Arquivo tem o dever de receber, conferir, catalogar e arquivar os processos administrativos concluídos, conforme critérios que garantam a sua fácil e rápida localização. Em 2016, foram arquivados 594 processos administrativos concluídos, com possibilidade de consulta, quando necessária.

ORIGEM DE RECURSOS

Os recursos da SEMMAM decorrem de repasses municipais, com disponibilidade financeira mensal previamente estabelecida pela Secretaria Municipal da Fazenda (SEFAZ), bem como das arrecadações de taxas e multas destinadas ao FUNDEMA.

APLICAÇÃO DE RECURSOS

Em 2017, os recursos foram destinados, essencialmente, ao pagamento de servidores e despesas de custeio, tais como; água, luz e telefone. As demais atividades desempenhadas por esta Secretaria têm sido pagas com recursos do FUNDEMA, unidade que será tratada no item 3.

AGENTES ENVOLVIDOS

A equipe da SEMMAM é formada por servidores municipais concursados, comissionados e com contratos temporários de diferentes capacidades técnicas. A multidisciplinaridade decorre da presença de biólogo, engenheiros agrônomos, ambiental e químico, pedagogo, administrador e contador.

A relação com o nome completo e respectivo cargo dos agentes envolvidos na execução das atividades que integram este Relatório estão apêndice B, conforme a

DADOS	DESCRIÇÃO
Nome completo e sigla	Fundo Municipal de Defesa do Meio Ambiente - FUNDEMA
CNPJ	11.684.232/0001-22
Endereço completo	Rua Leolinda Bacelar, 224 – Bairro Kalilândia – Feira de Santana – BA – CEP.: 44001-240 Tel.: (75) 3322-9313/ 9300
Finalidade	Custear o programa ambiental do município de Feira de Santana
Situação da unidade	Em funcionamento

existência de vínculo atual com esta Secretaria.

FUNDO MUNICIPAL DE DEFESA DO MEIO AMBIENTE (FUNDEMA)

DADOS IDENTIFICADORES DO FUNDEMA

FUNDAMENTAÇÃO LEGAL

O Fundo Municipal de Defesa do Meio Ambiente (FUNDEMA) foi instituído como instrumento da Política Municipal de Meio Ambiente pela Lei Complementar nº 1.612, de 12 de dezembro de 1992 (Código do Meio Ambiente – Artigo 32, Parágrafo Único). Este foi criado com o objetivo de custear o programa ambiental do Município, através de recursos provenientes de dotação orçamentária própria, da arrecadação de multas previstas em lei; de doações de pessoas físicas, jurídicas ou de organismos públicos ou privados, nacionais e internacionais; e outras fontes (art. 32, I a IV).

O Decreto nº 6.211, de 6 de agosto de 1999, veio regulamentá-lo. Por essa razão, reforça os dispositivos relacionados na Lei Complementar nº 1.612/1992, complementando-os com informações e exigências vinculadas à implantação do FUNDEMA. Além disso, previu as possíveis despesas que poderiam ser pagas com os recursos arrecadados, tais como: estudos, pesquisas, projetos, serviços, equipamentos e obras destinadas à melhoria, manutenção ou recuperação da qualidade do meio ambiente, em consonância com o Plano de Aplicação (a ser definido pelo Conselho Municipal de Defesa do Meio Ambiente - CONDEMA), considerando as áreas de interesse municipal (art. 5º, I a VI).

A posteriori, foi publicado o Decreto nº 7.539, de 17 de junho de 2008, que trouxe algumas alterações ao Decreto de Regulamentação supramencionado.

Com a publicação da Lei Complementar nº 041, de 3 de setembro de 2009, foram revogadas as disposições em contrário anteriores e dada uma nova redação à Lei Complementar nº 1.612/1992, que foi alterada, modificada e ampliada.

Assim sendo, o FUNDEMA teve suas receitas expandidas às dotações orçamentárias de outras esferas; remuneração decorrente da análise de processos, expedição de licenças e autorizações ambientais e manifestações prévias; indenizações de custos de serviços técnicos; e às provenientes de convênios celebrados com entidades públicas ou privadas (art.42, I a VII).

Também foi alterada a competência da administração, que deixou de ser do Secretário de Meio Ambiente e Recursos Naturais em conjunto com o Secretário Municipal da Fazenda e o Diretor do Departamento do Tesouro (Decreto nº 7.539/2008) e passou a ser de responsabilidade da SEMMAM com o acompanhamento do CONDEMA (§ 2º, art. 42).

Em 2009 o Código de Meio Ambiente teve alguns de seus dispositivos alterados pela Lei Complementar nº 042, de 9 de dezembro de 2009. No que tange ao FUNDEMA foi acrescido o § 3º ao art. 42, a fim de estabelecer a forma de aplicação dos recursos arrecadados.

Em 2010, as alterações à Lei Complementar 041/2009 pela Lei Complementar nº 051, de 9 de dezembro de 2010, trouxeram mudanças significativas a diversos aspectos vinculados ao Fundo de Meio Ambiente, a seguir relacionados.

A alteração do § 3º do artigo 42 trouxe, de maneira mais detalhada, as possibilidades de destinação das arrecadações (§ 3º, I a XXI, art. 42). Concomitantemente, foram incluídos ao mesmo dispositivo:

- o§4º: institui a contabilidade própria, delega a responsabilidade da movimentação financeira à SEMMAM e estabelece a necessidade de acompanhamento do CONDEMA e fiscalização do Tribunal de Contas;
- o§5º: responsabiliza a SEMMAM pela adoção das providências necessárias à implantação do previsto no parágrafo anterior; e
- o§6º: relaciona a origem dos recursos para a execução do Plano Municipal de Meio Ambiente, que inclui os destinados ao FUNDEMA.

Soma-se às mudanças supramencionadas, a inclusão de três novos parágrafos ao artigo 64:

- o§5º: estabelece o consentimento de licenças especiais para utilização de veículos com publicidade volante mediante o recolhimento da Taxa de Licença para

Exploração de Atividades em Logradouros Públicos –TLP, prevista no Código Tributário do Município (art. 154, Lei Complementar 003/2000);

- o §6º: torna a Tabela VI, parte B, do Código Tributário do Município, parte do Código de Meio Ambiente; e
- o § 7º: determina que a cobrança da TLP, dos meios de publicidade, torna-se uma responsabilidade da SEMMAM e os recursos decorrentes destas passam a ser receitas do FUNDEMA.

O Decreto nº 8.144, de 16 de dezembro de 2010 é o instrumento legal que regulamenta o Código de Meio Ambiente. Este reforça os aspectos anteriormente mencionados, acrescenta as atribuições do gestor administrativo, na pessoa do Secretário de Meio Ambiente e Recursos Naturais (art.19, I a IX) e da outras providências.

Por fim, o Decreto nº 8.300, de 21 de junho de 2011 regulamenta a cobrança da TLP e da outras providências vinculadas às atividades decorrentes da mesma.

IMPLANTAÇÃO E ESTRUTURAÇÃO

O processo para implantação e estruturação do FUNDEMA teve início em março de 2010, quando foram adotadas as providências iniciais para legalização da entidade, tais como: registro junto à Receita Federal do Brasil (RFB), abertura de conta bancária e consolidação de convênio para viabilização da cobrança das taxas e multas ambientais com destinação dos recursos ao Fundo, antes destinados ao Tesouro Municipal.

Em julho de 2010, a unidade orçamentária já estava em pleno funcionamento, inicialmente localizada em uma sala compartilhada com diferentes setores na Av. Senhor dos Passos, 390 – Bairro Centro, onde funcionava a SEMMAM.

Por conta do crescimento desta Secretaria, em outubro do mesmo ano, foi necessário transferi-la para a sua atual sede, situada a Rua Leolinda Bacelar, 224 – Bairro Kalilândia, espaço físico locado pelo Município e pago com recursos vinculado à SEMMAM. Seis meses após a mudança, o FUNDEMA assumiu a despesa do aluguel, sendo responsável pelo pagamento da mesma desde então.

A mudança possibilitou uma melhor estrutura à Secretaria e ao FUNDEMA, que passou a dispor de um local mais reservado e equipado para desempenhar as atividades essenciais à manutenção de seu funcionamento.

Com a publicação da Lei Complementar nº 051/2010, que responsabiliza a SEMMAM pela cobrança da TLP e determina que os recursos decorrentes da arrecadação

da taxa sejam destinados ao FUNDEMA, tornou-se indispensável a reestruturação do setor, que passou a ter estrutura própria e independente. Atualmente, o Departamento conta com uma sala ampla, completamente equipada e servidores capacitados para atender ao público e desenvolver as atividades inerentes ao mesmo.

DO SETOR AO DEPARTAMENTO

O FUNDEMA foi implantado com o objetivo de ampliar a execução da Política Municipal de Meio Ambiente. Fundado, inicialmente, como um setor da Secretaria, o seu crescimento suscitou a necessidade de torná-lo departamento, com estrutura própria e específica.

Por essa razão, foi encaminhado à Câmara Municipal o Projeto de Lei Complementar nº 018/2011 com o intuito de viabilizar a criação de um novo Departamento, vinculado à estrutura da SEMMAM: o Departamento de Administração do FUNDEMA, composto por uma Diretoria e duas Divisões (Finanças e Contabilidade).

O Projeto foi aprovado pelo Poder Legislativo e sancionado pelo chefe do Poder Executivo, tornando-se a Lei Complementar nº 062, de 15 de dezembro de 2011. O novo dispositivo legal possibilitou a formação de uma nova estrutura administrativa, criou cargos e estabeleceu atribuições respectivas.

ATIVIDADES DESENVOLVIDAS POR DEPARTAMENTO

Departamento de Licenciamento e Fiscalização Ambiental

O Departamento de Licenciamento e Fiscalização Ambiental (DLF) tem por objetivo a compatibilização o desenvolvimento econômico-social, para o uso adequado dos recursos naturais no município de Feira de Santana, com o objetivo de assegurar as condições de boa qualidade de vida da coletividade e as demais formas de vida, buscando sempre uma cidade: limpa com controle da poluição visual, silenciosa com controle da poluição sonora, habitável com controle da poluição hídrica e respirável com controle da poluição atmosférica.

É o setor responsável pelo licenciamento ambiental das empresas que desenvolve atividades econômicas passíveis de licenciamento ambiental (regularização ambiental), bem como, a fiscalização de atividades potencialmente poluidoras (degradação de áreas de preservação permanente, invasão de lagoas, rios e riachos, poluição atmosférica, visual e sonora). Dentre as suas competências, destacam-se: a autorização e o

licenciamento, mediante análise técnica específica, das atividades sujeitas à autorização e licenciamento ambiental e a coordenação de ações fiscalizadoras de atividades/ações causadoras de impactos ambientais.

No que tange à coleta de dados, são utilizados equipamentos de georreferenciamento do tipo GPS Garmin e Trex H e câmera fotográfica digital, além de programas como o AUTOCAD e Google Earth, que auxiliam na localização e monitoramento dos empreendimentos existentes no Município. Essas ferramentas também são de extrema importância para o monitoramento dos recursos hídricos e suas respectivas Áreas de Preservação Permanente (APP).

O Departamento tem em sua estrutura duas Divisões: I- Divisão de Licenciamento e Análise de Projetos; e II- Divisão de Fiscalização, a seguir apresentadas.

Divisão de Licenciamento e Análise de Projetos

O Código de Meio Ambiente determina que “a Licença Ambiental é o ato administrativo por meio do qual o órgão ambiental competente avalia e estabelecem as condições, restrições e medidas de controle ambiental, que deverão ser obedecidas pelo empreendedor, pessoa física ou jurídica de direito público ou privado, para localizar, implantar, funcionar e alterar empreendimentos ou atividades efetivas ou potencialmente degradadoras”.

Para emití-la, a Divisão de Licenciamento e Análise de Projetos analisa, de acordo com a legislação em vigor: técnica e juridicamente - cada processo administrativo, a fim de adequar o processo produtivo de cada empresa para reduzir os impactos gerados ao meio ambiente. Ao final deste processo, podem ou não ser estabelecidos condicionantes com prazos definidos, com o objetivo dos empreendimentos se adequarem a Legislação Municipal.

No ano de 2017, foram desenvolvidas pela Divisão, ações de licenciamento, fiscalização e monitoramento dos empreendimentos novos e em expansão no Município; fiscalização e monitoramento dos empreendimentos licenciados e regularização e adequação dos empreendimentos existentes passivos ou não de licenciamento. Em decorrência destas, foram elaborados pareceres técnicos para os respectivos processos de licenciamentos, de acordo, ao tipo de licença, conforme a Legislação vigente nos seus artigos: 26, 27, 28, 30 e 31.

- Autorização de Supressão Vegetal - ASV
- Autorização Ambiental - A.A.
- Licença Ambiental de Implantação - LAI
- Licença Ambiental de Alteração - LAA
- Licença Ambiental Simplificada - LAS
- Licença Ambiental de Localização - LAL
- Licença Ambiental de Operação - LAO
- Transferência de Titularidade – TT
- Certidão Ambiental - C.A.
- Licença Municipal de Extração Mineral - LME
- Alteração de Razão social - ARS
- Dispensa de Licenciamento Ambiental - DLA
- Alteração Cadastral - Atividade
- Remoção de árvore
- Desmembramento
- Registro de Área
- Inscrição Municipal
- Licença para Construção
- Requerimento
- Licença Construção – AOP

Relação de Processos tramitados na Divisão de Análise de Projetos do início de 2017 até 10 de dezembro de 2017, foram 354 processos de licenciamento diversos.

Tabela 02 – Quantitativo de processos transitados na Divisão de Licenciamento e Análise de Projetos.

Licenciamento Ambiental 2017	Quantidade de Processos na Divisão de Análise de Projetos
Autorização de Supressão Vegetal - ASV	1
Autorização Ambiental - A.A.	15
Licença Ambiental de Implantação - LAI	2
Licença Ambiental de Alteração - LAA	7

Licença Ambiental Simplificada - LAS	96
Licença Ambiental de Localização - LAL	3
Licença Ambiental de Operação - LAO	4
Transferência de Titularidade – TT	9
Certidão Ambiental - C.A.	3
Licença Municipal de Extração Mineral - LME	3
Alteração de Razão social - ARS	1
Dispensa de Licenciamento Ambiental - DLA	138
Alteração Cadastral - Atividade	6
Remoção de árvore	5
Desmembramento	7
Registro de Área	5
Inscrição Municipal	13
Requerimento	1
Licença Construção - AOP	35
TOTAL	354

** Dados obtidos dezembro de 2017.FONTE: Divisão de Licenciamento e Análise de Projetos - 2017.

Durante esse período foram feitas análises dos processos administrativos de Licenciamento Ambiental como: Autorização de Supressão Vegetal – ASV, Autorização Ambiental - A.A., Licença Ambiental de Implantação – LAI, Licença Ambiental de Alteração – LAA, Licença Ambiental Simplificada – LAS, Licença Ambiental de Localização – LAL, Licença Ambiental de Implantação – LAO, Licença Ambiental de Operação – LAO, Transferência de Titularidade – TT, Certidão Ambiental - C.A., Licença Municipal de Extração Mineral – LME, Alteração de Razão social – ARS, Dispensa de Licença Ambiental – DLA.

Além dos processos de licenciamento, foram emitidos pareceres técnicos sobre: Remoção de árvores proveniente da Fiscalização e processos oriundos de outras Secretarias que solicitam Parecer Técnico, como: Alteração Cadastral – Atividade, Desmembramento, Registro de Área, Inscrição Municipal, Requerimento e Análise de Orientação Prévia – AOP, AOP vinculada a Licença para Construção.

A tabela a seguir mostra o quantitativo de processos concluídos, de janeiro até a data do levantamento realizado para este Relatório, conforme classificação a seguir relacionada, além disso, foram emitidas 29 Notificações para complementação de informações nas análises dos processos de Licenciamento.

Tabela 03 – Quantitativo de processos concluídos na Divisão de Licenciamento e Análise de Projetos.

Divisão de Análise de Projetos - 2017	Processos Concluídos
Autorização de Supressão Vegetal - ASV	0
Autorização Ambiental - A.A.	11
Licença Ambiental de Implantação - LAI	0
Licença Ambiental de Alteração - LAA	6
Licença Ambiental Simplificada - LAS	54
Licença Ambiental de Localização - LAL	3
Licença Ambiental de Operação - LAO	3
Transferência de Titularidade – TT	4
Certidão Ambiental - C.A.	3
Licença Municipal de Extração Mineral - LME	3
Alteração de Razão social - ARS	1
Dispensa de Licenciamento Ambiental - DLA	129
Alteração Cadastral - Atividade	4
Remoção de árvore	5
Desmembramento	6
Registro de Área	5
Inscrição Municipal	11
Requerimento	1
Análise de Orientação Prévia - AOP	33
TOTAL	281

Ainda encontram-se na Divisão de Análise de Projetos para a análise ambiental 73 processos distribuídos em Licenças Ambientais: Simplificada, Operação, Implantação, Alteração, Dispensa de Licença Ambiental, Autorização de Supressão Vegetal.

Houve um incremento nos processos de Dispensa de Licença Ambiental e Licença Ambiental Simplificada – LAS, pois a mudança da Resolução CEPRAM alterou substancialmente o enquadramento das empresas, ou seja, empresas que eram enquadradas em LAO passaram para LAS e LAS para Dispensas, devido, ao Porte apresentado e Potencial Poluidor. Salienta-se que não foi destacado o item Parecer Técnico, conforme os anos anteriores, devido a todos os processos administrativos serem precedidos de Parecer Técnico.

No ano de 2016 foi incluso na tabela de *Quantitativo de processos transitados na Divisão de Licenciamento e Análise de Projetos*, o item **Parecer Técnico**, um quantitativo de 229, entretanto, todas as licenças ambientais e autorizações são precedidas de Pareceres técnicos, portanto, para evitar a duplicidade de números, foi excluído este item

do Relatório de 2017, ficando, apenas, os números das respectivas licenças, já contabilizados os Pareceres Técnicos.

Tabela – Quantitativo de processos transitados na Divisão de Licenciamento e Análise de Projetos.

Licenciamento Ambiental 2016	Quantidades
Parecer Técnico	229
Notificações	42
Dispensa de Licenciamento Ambiental	97
Portarias Licenciamento Ambiental	104
Autorização Ambiental	7
Autorização de Supressão Vegetal	5
Certidão Ambiental	7
Transferência de Titularidade – TT	05
Licença Municipal de Extração Mineral	6
Alteração Cadastral - Atividade	4
Desmembramento	7
Encaminhamento de Ofícios	3
Encaminhamento de Processos para Análise (SEDUR)	24
Envio de Documentos	2
Inscrição Municipal	13
Licença para Construção	1
Registro de Área	13
Requerimento	23
TOTAL	592

* São considerados portarias licenciamento ambiental: LAS, RLAO, LAL, LAI.

** Dados obtidos até 31 de dezembro de 2016.

FONTE: Departamento de Licenciamento e Fiscalização - 2016.

Observa-se também, uma diminuição do números de processos

3.5.1.2 Divisão de Fiscalização Ambiental

A Divisão de Fiscalização (DIVFISC), visando manter o controle ambiental e combater através da equipe de 11 (onze) Fiscais de Serviços Públicos, realizou diversos atendimentos a denúncias de poluição ambiental de naturezas diversas, originadas na Central de Atendimento 156, ofícios do Ministério Público, Instituto Estadual de Meio Ambiente (INEMA), Organizações não Governamentais (ONG), Comissão de Meio

Ambiente da Câmara Municipal e sociedade civil, além de outros segmentos como: imprensa, empresários, instituições de ensino, e atendimento a emergências em parceria com a SEPREV, Guarda Municipal, SMT, Polícias Civil e Militar.

Durante essas ações, foram emitidos notificações e autos de infração: advertência, interdição, apreensões e multa. Para atingir o objetivo dessas ações foram realizadas as seguintes fiscalizações:

- Combate Quantitativo de processos transitados na Divisão de Licenciamento e Análise de Projetos a poluição visual desencadeada no centro da cidade e em bairros com concentração comercial com a retirada de placas, cartazes, cavaletes, banners, colagens instalados em vias públicas (postes, viadutos etc.);
- Reuniões em conjunto com as companhias de Polícia Militar e Comando Geral da PM, Guarda Municipal e Superintendência Municipal de Trânsito - SMT, para aprimorar as ações operação Feira Quer Silêncio.
- Intervenção para suspensão de eventos e shows irregulares;
- Combate à poluição sonora nos povoados, bairros e distritos da Cidade principalmente aos finais de semana, dando continuidade às ações implementadas desde 2013 denominada “Feira Quer Silêncio”;
- Orientação e atendimento de solicitação de eventos que ocorreram na cidade;
- No corrente ano, entre os meses de janeiro e novembro, com o apoio da Secretaria Municipal de Prevenção a Violência (SEPREV), Guarda Municipal, Polícia Militar, Polícia Civil, Ministério Público e Superintendência Municipal de Trânsito (SMT) foram realizadas 43 (quarenta e três) Blitz;
- Licenciamento, autorização e controle de publicidade volante e de caixas de som no centro comercial;
- Combate a poluição atmosférica causadas por panificadoras, pizzarias, restaurantes e de empresas;
- Combate a poluição hídrica;
- Fiscalizações realizadas em áreas;

- Monitoramento de ocupações irregulares das Áreas de Proteção Ambiental dos corpos hídricos do município;
- Reuniões para discussão de avaliação/melhorias da legislação municipal e Plano Diretor;
- Assinaturas de Termos de Ajustes de Conduta – TAC com pessoa física e jurídica, entre os quais, resultarão a implantação de uma ciclovia na Lagoa Subaé e revitalização de Lagoas no Município.
- Operação de Destruição de Equipamentos Sonoros.

Em função da alta demanda por fiscalizações em áreas sujeitas a degradação ou registro de crime ambiental, a exemplo dos supramencionados, deu-se ênfase as ações emergenciais em detrimento do planejado.

A Tabela 4 apresenta o quantitativo mensal e total das fiscalizações feitas e dos documentos emitidos decorrentes destas ações de janeiro a novembro de 2017.

Tabela 4 – Quantitativo de processos transitados na Divisão de Fiscalização.

MÊS	Fiscalizações Realizadas	Notificações Expedidas	Autos de Infração (Advertência / Multa)
JANEIRO	146	59	14
FEVEREIRO	205	60	29
MARÇO	164	36	11
ABRIL	237	68	22
MAIO	199	51	18
JUNHO	243	69	24
JULHO	395	75	16
AGOSTO	308	92	24
SETEMBRO	246	88	23
OUTUBRO	276	94	25
NOVEMBRO*	205	41	26
TOTAL	2624	733	232

* Dados obtidos até 24 de novembro de 2017.

FONTE: Divisão de Fiscalização Ambiental, 2017.

Comparativo do quantitativo de processos transitados na Divisão de Fiscalização em 2016 e 2017:

ANO	Fiscalizações Realizadas	Notificações Expedidas	Autos de Infração (Advertência / Multa)
2016	2452	766	140
2017	2624	733	232

Nota-se, que no ano de 2017 houve um acréscimo do número de fiscalizações realizadas, quando comparados ao ano anterior. Constatamos também um acréscimo significativo referente aos Autos de Infração emitidos.

Informamos também que no corrente ano, houve períodos que a divisão trabalhou com déficit de fiscais, em virtude de licenças premio, licença maternidade e férias acumuladas.

Ressaltamos que nesse mesmo período, a Divisão de Fiscalização realizou um trabalho de suma importância para a sociedade civil, a orientação e educação ambiental, totalizando 576 (quinhentas e setenta e seis) ações. E obtivemos apoio, respaldo e elogios dos cidadãos municipais a tais ações. Fortalecendo, deste modo, o vínculo da SEMMAM com a sociedade.

Na tabela 5 encontram-se dados referente a ações da Licença de Publicidade, Autorização de Utilização de Peças Publicitárias e Pedido de cancelamento de Licença de Publicidade (TLP), sendo estes, atendidos no decorrer do ano de 2016.

Tabela 5 – Quantitativo de processos de TLP transitados no FUNDEMA.

Acumulados do ano de 2017	Autorização de Publicidade	Licença de Publicidade	Pedido de Cancelamento de TLP
	09	38	397
TOTAL	397		

*Dados obtidos até dezembro de 2017

A Secretaria sugere que a próxima gestão municipal, dê atenção especial ao caso, articulando-se com as empresas envolvidas, MP e INEMA, no sentido de estancar a poluição em andamento e ordenar a disposição dos resíduos sólidos domésticos na cidade.

Departamento de Planejamento e Educação Ambiental

No município de Feira de Santana, a educação ambiental vem sendo promovida através do Departamento de Planejamento e Educação Ambiental (DPEA) da Secretaria de Meio Ambiente e Recursos Naturais (SEMMAM), que conta com uma equipe multidisciplinar e desenvolve ações educativas, com vistas ao fortalecimento de atitudes socioambientais na comunidade feirense, especialmente nas escolas da cidade.

Ações educativas são aquelas que promovem a melhoria na qualidade de vida da população, redução dos problemas e danos decorrentes da utilização inadequada dos recursos naturais disponíveis ao homem. Atividades e ações que favoreçam a redução dos impactos ambientais, à formação de redes de suporte social que possibilitem à participação ativa do cidadão feirense.

O Programa Cidade Sustentável é à base de fundamentação das ações do DPEA. Este tem como principal objetivo disseminar a educação ambiental, por meio de ações permanentes que contribuam para a construção de uma cidade sustentável. Assim sendo, busca-se:

- Formar e capacitar educadores ambientais para atuar como multiplicadores da causa ambiental;
- Incentivar a elaboração e implantação de projetos de educação ambiental nas escolas através de parcerias com entidades comunitárias;
- Possibilitar a parceria entre os poderes públicos, setores privados e sociedade civil organizada com as escolas, para atuarem em defesa dos recursos naturais;
- Possibilitar a participação dos estudantes e da comunidade feirense no processo de reflorestamento de áreas degradadas;
- Motivar os professores, estudantes e a comunidade a formar grupos de “Guardiões do Meio Ambiente”.

Diante dessa perspectiva, o DPEA desenvolve ações em vários segmentos da comunidade feirense, tais como:

- Atividade lúdica: tem como objetivo tratar de temas ambientais por meio da realização de tarefas divertidas e prazerosas;
- Evento esportivo: atividade não competitiva, envolvendo esporte e outros temas relacionados à sustentabilidade;
- Oficina socioambiental: atividade dinâmica e interativa que busca alternativas de aprimorar o conhecimento socioambiental através do uso de materiais reciclados;
- Panfletagem e orientações: divulgação de uma idéia(s), com vistas a atingir grandes públicos em pouco tempo. Tem por objetivo apresentar, numa circulação rápida, de mão em mão, idéias, opiniões, ou informações sobre assuntos vinculados a preservação do meio ambiente.
- Participação em eventos e projetos: presença em eventos/projetos promovidos por segmentos da comunidade que envolva aspectos vinculados à educação ambiental.
- Plantio de árvores: ação de arborização na cidade, com plantas doadas pela SEMMAM e/ou decorrentes de Temos de Compromisso e Compensação Ambiental, com finalidade ecológica e paisagística, que contribuem para a melhoria da qualidade ambiental;
- Quarta Ambiental: ação mensal, que objetiva integrar assuntos ambientais diversos para o enfrentamento de questões relacionadas, informando, formando e sensibilizando para a importância da responsabilidade compartilhada na construção da melhoria da qualidade de vida da comunidade;
- Seminário/Palestra: evento para reunir pessoas, com objetivo de debater determinado tema, até então pouco estudado. Caracteriza-se pela exposição do assunto por um orador com posterior debate com os participantes. Além

disso, serve para mostrar ações necessárias no sentido de comprometer, motivar, superar metas e obter resultados positivos através das reflexões realizadas nesses eventos;

- Trilhas Ecológicas: oferecer espaços educativos ecológicos, despertando a consciência na comunidade sobre a importância da preservação ambiental, através da vivência com a natureza.

Atividades Desenvolvidas

Objetivando promover ações de Educação Ambiental com a sociedade feirense, visando contribuir para a formação de sujeitos com responsabilidade socioambiental, o Departamento de Planejamento e Educação Ambiental - DPEA, da Secretaria Municipal de Meio Ambiente - SEMMAM, realizou atividades educativas em escolas e comunidades, do campo e da cidade, através de parcerias com pessoas e organizações que atuam na área temática.

Cumprindo o dever de relatar sobre o processo de desenvolvimento das ações mencionadas acima (ano de referência 2017), informamos que foram realizadas atividades em 18 bairros e 06 distritos, alcançando um público de 7.643 pessoas, que de algum modo foram envolvidas em pelo menos uma das 84 ações ou eventos promovidos pelo DPEA.

De acordo com as referências do Plano Plurianual 2014 a 2017, foi dividido as ações com base nas regiões administrativas do município de Feira de Santana. Em anexo, segue as peças que detalham informações referentes às datas dos eventos, local de execução, atividade executada, objetivos propostos, regiões administrativas e público atingido. Acompanha também, em anexo, o relatório fotográfico com data dos eventos e título das atividades desenvolvidas.

Relatório das atividades desenvolvidas pelo Departamento de Planejamento e Educação Ambiental da SEMMAM, durante o exercício de 2017.

JANEIRO

DATA	AÇÃO/ATIVIDADE - LOCAL	OBJETIVO	PÚBLICO	REGIÃO ADMINISTRATIVA
18/01	Ação Educativa realizada: reunião na formação da CAO (Comissão de Acompanhamento de Obras da região leste de Feira de Santana	Contextualizar a importância dessa ação no município de Feira de Santana e região metropolitana.	28	01
24/01	Ação Educativa realizada: Identificação da Nascente da Vila São José	Criar banco de dados visando sensibilizar os poderes públicos.	5	Distrito João Durval Carneiro
24/01	Ação Educativa realizada: Identificação da Nascente da Mangabeira	Criar banco de dados visando sensibilizar os poderes públicos.	2	01
25/01	Ação Educativa realizada: Identificação da Nascente da Queimadinha: Fonte da Lili/ Fonte do Felipe	Criar banco de dados visando sensibilizar os poderes públicos.	6	05
25/01	Ação Educativa realizada: Identificação da Nascente da Gabriela: Fonte dos Milagres	Criar banco de dados visando sensibilizar os poderes públicos.	4	04
26/01	Ação Educativa realizada: Identificação da Nascente do Jardim Cruzeiro	Criar banco de dados visando sensibilizar os poderes públicos.	15	04
26/01	Ação Educativa realizada: Identificação da Nascente da Lagoa Grande	Criar banco de dados visando sensibilizar os poderes públicos.	04	01
26/01	Ação Educativa realizada: reunião de planejamento para seminário sobre poluição sonora e meio ambiente	Promover I Seminário sobre Poluição Sonora e meio Ambiente	6	05
27/01	Ação Educativa realizada: Palestra: Sociedade e Meio Ambiente/ Escola Passos Firmes	Sensibilizar os gestores e estudantes para a mudança de hábito em favor do meio ambiente.	18	05
31/01	Ação Educativa realizada: participação na reunião do CONDEMA – Conselho Municipal de meio Ambiente	Discutir a problemática socioambiental do município	15	05

FEVEREIRO

DATA	AÇÃO/ATIVIDADE - LOCAL	OBJETIVO	PÚBLICO	REGIÃO ADMINISTRATIVA
03	Ação Educativa realizada: Atividade sobre queimadas – manejo dos recursos naturais	Desenvolver na comunidade u conceito novo, na forma de lidar com os recursos naturais	20	Distrito Humildes
06	Ação Educativa realizada: Reunião na Igreja do Pov. Limoeiro sobre comunidade e meio ambiente	Buscar desenvolver uma maior sensibilização da comunidade em relação ao convívio com a natureza	18	02
14	Ação Educativa realizada: reunião no Bairro Conceição da CAO (Comissão de Acompanhamento de Obras)	Contextualizar a importância dessa ação no município de Feira de Santana e região metropolitana.	26	01
14	Ação Educativa realizada: Participação no I Fórum Internacional de Desenvolvimento Sustentável de Feira de Santana	Disseminar conhecimento sobre energia solar nos viés de sustentabilidade do município	350	III
16	Ação Educativa realizada: Palestra no Residencial Solar da princesa IV – poluição sonora	Sensibilizar a comunidade do residencial a respeito dos cuidados com o ambiente principalmente com os resíduos	25	I

MARÇO

DATA	AÇÃO/ATIVIDADE - LOCAL	OBJETIVO	PÚBLICO	REGIÃO ADMINISTRATIVA
03	Ação Educativa realizada: Reunião para organização do Seminário sobre Poluição na FTC	ORGANIZAR COM OS ENVOLVIDOS COMO SERIA DESENVOLVID AS ATIVIDADES	08	01
07	Ação Educativa realizada: Palestra no Dia Municipal de Convivência com a Estiagem – Coordenado pela Defesa Civil	Difundir boas praticas com a convivência	68	III
08	Ação Educativa realizada: Palestra sobre as nascentes na Associação Comunitário Conceição II	Promover o conhecimento sobre os mananciais e a importância de preserva-los para gerações futuras	28	01
09	Ação Educativa realizada: Palestra sobre Saúde e Meio Ambiente no I Congresso Interdisciplinar de Educação - CIEAC	Sensibilizar a comunidade escolar sobre a importância do cuidado com o meio ambiente e sua influencia com a qualidade de vida	42	04
14	Ação Educativa realizada: Formação em Legislação Ambiental – UEFS CAO (Comissão de Acompanhamento de Obras da Conceição)	Adquirir conhecimento e como sujeito multiplicador e repassar para comunidade em geral	35	01
15	Ação Educativa realizada:	Contextualizar com a comunidade estudantil a	75	02

	Palestra no Parque da Cidade sobre “Cuidados com o meio ambiente”	importância de um local ambientalmente correto		
19	Ação Educativa realizada: Plantio na Nascente dos Milagres - Gabriela	Promover na comunidade um novo olhar que desperte a sensibilidade ao lidar com os mananciais	52	04
20	Ação Educativa realizada: Reunião para apresentar propostas de ação de Educação Ambiental para comunidade de Terra Dura	Implementar as atividades de educação ambiental na comunidade escolar	06	Distrito Humildes
21	Seminário: Poluição Sonora e Meio Ambiente. Parceria com a FTC	Disseminar a importância da educação ambiental na questão da convivência harmoniosa social	329	01
22	? Comemoração ao Dia Mundial da Água – Feira no estacionamento da prefeitura e Culto Ecumênico	Disseminar uma sensibilidade melhor nos tratos ao lidarmos com os mananciais	309	III
22	Ação Educativa realizada: Palestra sobre as nascentes de Feira de Santana na FTC	Sensibilizar a comunidade estudantil do 3º grau com respeito a mudança de postura em relação ao uso racional da água	225	01
24	Ação Educativa realizada: Entrevista na Rádio Povo sobre a problemática da água em Feira de Santana	Mobilizar a sociedade em geral, para cuidar melhor dos corpos hídricos		08
30	Ação Educativa realizada: Trilha Ambiental no Parque da Cidade com alunos do Projeto do Dispensário Santana	Incutir na comunidade estudantil a necessidade premente que temos de cuidar melhor do meio ambiente	83	02

ABRIL

DATA	AÇÃO/ATIVIDADE – LOCAL	OBJETIVO	PÚBLICO	REGIÃO ADMINISTRATIVA
26	Ação Educativa realizada: Palestra na IDH Consultoria e Projetos sobre “Preservação nos Corpos Hídricos”	Promover a Conscientização da comunidade local	220	02
26	Ação Educativa realizada: Palestra no condomínio MCMV ponto verde “como cuidar do patrimônio e do meio ambiente	Incentivar e Promover a Conscientização da comunidade local	25	02
27	Roda de Conversa no CETEP “ Natureza e Agropecuária Como Conviver Pacificamente” (Dois turnos)	Orientar os estudantes a conviverem harmoniosamente com os animais e o meio ambiente	125	04

MAIO

DATA	AÇÃO/ATIVIDADE – LOCAL	OBJETIVO	PÚBLICO	REGIÃO ADMINISTRATIVA
02	Ação Educativa realizada: PALESTRA E OFICINA “ SOBRE PRESERVAÇÃO DOS CORPOS HIDRICOS”	INCENTIVAR A SOCIEDADE A CUIDAR E PRESERVAR O MELHOR OS NOSSOS MANANCIAIS	135	02
04	Visita Técnica na Lagoa Antônio Dias no Bairro Limoeiro com solicitação do vereador Zé Curuca	Orientar o Vereador e a Comunidade sobre o Que Fazer Para Preservar a Lagoa	10	02
08	Visita Técnica a lagoa da Terra Dura com a Fiscalização e Licenciamento para demarcação da APP	Proteger a área de preservação permanente	15	Distrito de Humildes
08	Reunião com os Proprietários de Terra do em torno da Lagoa da Terra Dura explicando por que a área de APP precisa ser Demarcada	Esclarecer a eles por que temos que respeitar as leis ambientais	29	Distrito de Humildes
10	Visita ao Colégio Nobre No Evento Sobre Feira e o Meio Ambiente	Partilhar Conhecimento nas Áreas de Historia e Meio Ambiente	680	05
11	Roda de Conversa sobre Sustentabilidade no CETEP	Promover a Sensibilização dos Estudantes para que Possam Viver de Forma Sustentável	78	04
11	Encontro de Engenharia do Nordeste participação na Mesa Redonda “saberes populares “	Explicitar Para as Pessoas em Geral a Importância da União do Saber Acadêmico e do Saber Popular	255	Cruz da Almas
16	Ação Educativa realizada: Palestra Sobre as Lagoas de Feira de Santana “Santana dos Olhos D’água”	Sensibilizar as Pessoas Sobre os Cuidados necessários com a água	40	01
24	Ação Educativa realizada: Quarta Ambiental “ Caatinga” no Colégio Nobre	Sensibilizar os Estudantes para Cuidar do Nosso Bioma	160	05
26	Ação Educativa realizada: Reunião do Comitê da Bacia Hidrográfica do Paraguaçu “ Lago Pedra do Cavalo”	Divulgar a Importância do Manancial para a Sociedade em Geral	35	04
28	Ação Educativa realizada: Palestra realizada na Escola 5 Amiguinhos “ Sociedade e Meio Ambiente”	Promover a Conscientização da Comunidade Sobre os Cuidados com o Meio em Que Vivemos	55	04
30	Reunião do Conselho Municipal de Meio Ambiente “apresentação da UNAMACS “para Conselheiros e Convidados	Mostrar a Importância da Criação da Universidade Aberta d Feira de Santana	42	02
31	Reunião de Planejamento Para realização da II Feira de Educação Socioambiental	Discutir com as Instituições parceiras a Metodologia de Realização do Evento	20	05

JUNHO

DATA	AÇÃO/ATIVIDADE – LOCAL	OBJETIVO	PÚBLICO	REGIÃO ADMINISTRATIVA
05	Dia Mundial do Meio Ambiente “realização da II Feira de Educação Socioambiental	Unir o Poder Público e Civil para Discutir e Promover assuntos relacionados com o Meio Ambiente	1650	04
06	Dia Mundial do Meio Ambiente “realização da II Feira de Educação Socioambiental	Unir o Poder Público e Civil para discutir e Promover assuntos relacionados com o Meio Ambiente	950	04
07	Ação Educativa realizada: Palestra realizada na Escola Elida Soares “ As Lagoas de Feira de Santana “	Disciplinar o Conhecimento sobre os Nossos Mananciais	85	04
08	Roda de Conversa Sobre na Escola Municipal Faustino Dias “ A Importância dos Recursos Hídricos”	Sensibilizar a Comunidade Estudantil para a Importância de cuidar das Árvores	96	02
14	Ação Educativa realizada: Palestra Intemperante nas Paradas Estratégicas da Trilha Ambiental “ Explicação Sobre a Importância da Flora e da Fauna” no CETEP	Sensibilizar os Estudantes Para Proteger o Meio Ambiente	83	04
14	Ação Educativa realizada: Palestra “ Sociedade e Meio Ambiente” na Escola Faustino Dias	Promover a Sensibilização dos Estudantes Para Lhe dar Melhor com a Problemática Ambiental	90	02
16	Visita de Identificação de duas Nascentes no São João do Cazumba	Catalogar e Identificar os Mananciais	05	02
20	Ação Educativa realizada: Projeto Viver Melhor no Campo na Escola Elias Santos de Oliveira “Manejo Correto do Recursos Naturais	Orientar os Moradores da Zona Rural Como Conviver Melhor no Campo	70	Distrito de Jaguará
21	Ação Educativa realizada: Palestra na escola Creche Rubem Cerqueira “ Biomas Brasileiros”	Difundir o Conhecimento Sobre os Biomas do Brasil	120	02
21	Ação Educativa realizada: Palestra na Igreja Católica “ Saneamento Básico”	Orientar as Pessoas Sobre a Importância do Saneamento Básico	250	02

JULHO

DATA	AÇÃO/ATIVIDADE – LOCAL	OBJETIVO	PÚBLICO	REGIÃO ADMINISTRATIVA
12	Roda de Conversa: (Lagoas de Feira de Santana) Visita a escola Municipal Maria Antonia na Santa Monica	Promover e orientar os alunos sobre a necessidade de cuidar dos mananciais (matutino)	65	01
12	Roda de Conversa: (Lagoas de Feira de Santana) Visita a escola Municipal Maria Antonia na Santa Monica	Promover e orientar os alunos sobre a necessidade de cuidar dos mananciais (vespertino)	65	01
17	Roda de Conversa: (Lagoa de Feira de Santana) No Colegio estadual General Sampaio	Sensibilizar a Comunidade Escolar a Cuidar Melhor dos Recursos Hídricos	80	02
18	Reunião do Mav no Margarida Ribeiro sobre Coleta Seletiva	Certificar os Participantes do Curso Sobre Coleta Seletiva	300	01
19	Palestra Sobre Sociedade E Meio Ambiente no Isbet	Sensibilizar a Comunidade Estudantil para um Bom Relacionamento Entre a Sociedade e o Meio Ambiente	30	05
27	Momento de Educação Socioambiental na Escola Maria Antonia (Fractais do Meio Ambiente)	Levar Conhecimento ao Publico Estudantil da Relação Existente Entre o Meio e os Fractais	90	01
31	Ação Educativa Realizada: Palestra sobre ss Lagoas “Santana dos Olhos D’água)	Sensibilizar as Pessoas para Cuidarem dos Nossos Mananciais	25	01

AGOSTO

DATA	AÇÃO/ATIVIDADE – LOCAL	OBJETIVO	PÚBLICO	REGIÃO ADMINISTRATIVA
09	Aula de Campo no Colegio Estadual Teotonio Vilela “ Tur Ambiental nas Lagoas”	Promover o Conhecimento Histórico e Ambiental de Feira de Santana	72	01
10	Roda de Conversa: Canteiro Sustentável	Sensibilizar os Alunos Para Viverem em Harmonia com a Natureza	65	01
11	Projeto Viver Melhor no Campo em Jaguará	Orientar as Pessoas para Manejarem Corretamente os Recursos Naturais	70	Distrito de Jaguará

SETEMBRO

DATA	AÇÃO/ATIVIDADE – LOCAL	OBJETIVO	PÚBLICO	REGIÃO ADMINISTRATIVA
05	Tour Ambiental nas Lagoas	Promover o Conhecimento Histórico e Ambiental de Feira de Santana	55	04
06	Reunião com Novo Grupo que Esta Elaborando o Novo Plano Diretor de Meio Ambiente	Formular Nova Política Ambiental do Meio Ambiente	10	05
21	Tour Ambiental nas Lagoas Colégio Estadual Rotary	Promover o Conhecimento Histórico e Ambiental de Feira de Santana	60	04
26	Reunião Sobre a Urbanização da Lagoa da Terra Dura	Informar a Comunidade quais os Procedimentos que Serão Realizados na Lagoa	30	Distrito de Humildes
27	Tour Ambiental nas Lagoas Colégio Estadual Rotary	Promover o Conhecimento Histórico e Ambiental de Feira de Santana	60	04
28	Tour Ambiental nas Lagoas Colégio Estadual Imaculada Conceição	Promover o Conhecimento Histórico e Ambiental de Feira de Santana	70	04

OUTUBRO

DATA	AÇÃO/ATIVIDADE – LOCAL	OBJETIVO	PÚBLICO	REGIÃO ADMINISTRATIVA
04	Tour Ambiental das Lagoas Colégio Estadual Rotary	Promover o Conhecimento Histórico e Ambiental de Feira De Santana	55	04
06	Tour Ambiental das Lagoas Colégio Estadual Rotary	Promover o Conhecimento Histórico e Ambiental de Feira De Santana	60	04
26	Ação Educativa realizada: Palestra sobre as Lagoas Colégio estadual Teotônio Vilela	Promover o Conhecimento Histórico e Ambiental de Feira de Santana	55	01
26	Reunião com a NESTLE	ver a viabilidade de firmar parceria com a NESTLE	05	03

NOVEMBRO

DATA	AÇÃO/ATIVIDADE – LOCAL	OBJETIVO	PÚBLICO	REGIÃO ADMINISTRATIVA
09	Visita a Lagoa Alagoinha	Identificar as Obras de Revitalização	6	Distrito de Tiquaruçu
10	Visita para Identificação da Estrada do Desbravamento	Identificar o Roteiro das Trilhas	05	Distrito de Maria Quitéria
13	Visita as Comunidades de Barra e Sete Portas	Projeto Educomunicação	05	Distrito de Jaguará
14	Tour Ambiental nas Lagoas e Nascentes na Escola Municipal Jonatas Teles	Sensibilizar a Comunidade Estudantil para Cuidar Melhor dos Mananciais	85	01
16	Reunião com a Comunidade da Conceição II	Discutir a Recuperação da Lagoa da Pedreira	150	01
20	Visita a Lagoa da Terra Dura (pela manhã)	Acompanhar a Revitalização da Lagoa	5	Distrito de Humildes
21	Tour Ambiental nas Lagoas e Nascentes Na Escola Municipal Jonatas Teles	Sensibilizar a Comunidade Estudantil para Cuidar Melhor dos Mananciais	60	01
22	Projeto Melhor no Campo	Fazer Plantio de Recuperação Florestal na Aguada de Barra	15	Distrito de Jaguará
22	Ação Educativa Realizada: Palestra no Colegio Municipal João Marinho Falcão	Promover Conhecimento Sobre os Fractais do Meio Ambiente	48	03
24	Reunião e Palestra “Novembro Negro” na Acomaç	Promover a Consciência Negra	125	Distrito de Maria Quitéria
28	Ação Educativa realizada: Palestra sobre as Nascentes de Feira e Santana (Escola Municipal Jonatas Teles)	Promover o Conhecimento Historio e Ambiental de Feira de Santana	45	01

A Universidade Aberta do Meio Ambiente e Cidadania Sustentável (UNAMACS)

A UNAMACS foi criada através do Decreto Individual N° 652/2017, pelo prefeito José Ronaldo de Carvalho, no dia 06 de junho de 2017, durante as comemorações pelo Dia Mundial do Meio Ambiente, no Parque da Lagoa Erivaldo Cerqueira. Com isso, Feira de Santana passa a ser a primeira cidade do norte e nordeste a adotar a Universidade Aberta. Uma idéia que surgiu em 1969, na Inglaterra. No Brasil, apenas as cidades de São Paulo e Curitiba já possuem.

A criação da Universidade Aberta do Meio Ambiente e Cidadania Sustentável consiste na transmissão de conhecimentos de modo informal. Não precisa de autorização do Ministério de Educação, nem estrutura administrativa e financeira. “É uma forma de educar sem a formalidade dos processos convencionais. A Universidade Aberta funciona no Parque da Cidade Frei José João Monteiro Sobrinho, no conjunto Feira VII.

A Universidade Aberta vai fortalecer as ações que vêm contribuindo para a construção de uma cidade mais sustentável, como a realização de palestras; formação e capacitação de pessoas para a convivência socioambiental, sustentável e pacífica. É um espaço de disseminação e troca de informações, conhecimentos e experiências sobre a educação ambiental.

Departamento de Administração do FUNDEMA

No exercício de 2010, o orçamento do FUNDEMA contemplava as despesas relacionadas à manutenção de sua estrutura administrativa e às vinculadas às ações de educação ambiental. Assim sendo, nos primeiros meses de funcionamento, foram realizadas as seguintes atividades: acompanhamento, execução e controle orçamentário; registros contábeis com emissão de relatórios mensais; acompanhamento da movimentação financeira e da emissão dos boletos das taxas e multas ambientais; e às de educação ambiental.

Em 2011, após análise da legislação que o institui e regulamenta, os recursos do Fundo tiveram a sua aplicabilidade expandida às atividades de licenciamento e fiscalização ambiental, respaldada no entendimento de que estas estão diretamente ligadas à finalidade para qual o FUNDEMA foi criado.

Além disso, com a transferência da competência de cobrança da TLP para a SEMMAM e destinação dos recursos resultantes desta para o FUNDEMA, conforme alterações à Lei Complementar 041/2009 pela Lei Complementar nº 051, de 9 de dezembro de 2010, diversas atividades tiveram de ser realizadas para criar a estrutura necessária para incorporação desta nova responsabilidade.

O processo de transição teve início com a elaboração do Decreto de Regulamentação da cobrança da taxa, com vistas a estabelecer procedimentos administrativos para aplicação da Tabela VI, parte B, do Código Tributário do Município. Ao mesmo tempo, foram realizadas reuniões com a Secretaria Municipal da Fazenda (SEFAZ), com vistas à definição dos procedimentos e condições necessárias à transferência das responsabilidades vinculadas.

O Decreto nº 8.300/2011 foi aprovado e publicado pelo Poder Executivo em 21 de junho de 2011. Em seguida, foram firmados os convênios entre FUNDEMA e Banco do Brasil, Caixa Econômica Federal, Bradesco e Banco Itaú, que teve como objetivo a manutenção da viabilidade de pagamento do tributo em pontos de arrecadação variados.

Ao mesmo tempo, foram recebidas às solicitações de cancelamento de cobrança da TLP e realizadas inspeções em atendimento às mesmas, com vistas à verificação da informação fornecida pelo requerente, que teve o seu pedido deferido quando confirmada a mesma ou teve cobrado o valor devido respaldado na constatação da existência do fato gerador da taxa.

O crescimento das arrecadações decorrentes do licenciamento e fiscalização ambiental, bem como da delegação de responsabilidade de cobrança da TLP à SEMMAM, possibilitou o crescimento das atividades desempenhas pelos Departamentos vinculados ao FUNDEMA. Os registros contábil e financeiro destas foram realizados, conforme legislação vigente, pelo setor de administração do Fundo.

Em 2016o setor de administração do FUNDEMA realizou ao longo do exercício o (a)/ os (as):

- registros contábeis e financeiros;
- controle da execução do orçamento;
- controle financeiro;
- prestação de contas mensal (Tribunal de Contas dos Municípios);
- prestação de contas trimestral ao CONDEMA;
- implantação e execução do controle de estoque geral e setorial;
- elaboração da proposta orçamentária anual de 2016;

- coordenação administrativa da cobrança da TLP, dos meios de publicidade:
 - abertura de processos (licenciamento e pedido de cancelamento);
 - controle de processo;
 - atendimento ao público; e
 - atividades relacionadas.
- processo de elaboração do Relatório de Atividades de 2016;
- outras atividades relacionadas.

ORIGEM DE RECURSOS

Os recursos arrecadados pelo FUNDEMA em 2010, primeiro ano de sua existência, foram decorrentes das taxas e multas ambientais e aplicações financeiras.

Nos anos seguintes, com a transferência dos recursos das arrecadações da TLP, dos meios de publicidade, para o FUNDEMA, conforme alterações à Lei Complementar 041/2009 pela Lei Complementar nº 051, de 9 de dezembro de 2010, a receita teve um incremento expressivo.

Em 2016 a média mensal foi superior ao exercício de 2015, o que denota o crescimento da atuação da Secretaria na cobrança e fiscalização das empresas do Município.

Sobre este aspecto, convém destacar que o FUNDEMA, neste ano de 2016, apresentou superávit financeiro.

APLICAÇÃO DE RECURSOS

Em 2010, os recursos foram principalmente destinados ao financiamento de ações do Departamento de Planejamento e Educação Ambiental (DPEA) e aquisição de equipamentos de informática e bens permanentes para estruturação da nova sede da Secretaria.

Em 2017, o Fundo continuou responsável por parte das despesas orçamentária e financeira da SEMMAM. A título de exemplo, destaca-se o gasto com a locação do imóvel onde funciona a atual sede da Secretaria e eventos promovidos pelo Departamento de Educação Ambiental.

Além também, com a manutenção da frota de veículos utilizados nas atividades de licenciamento e fiscalização ambiental das empresas, que garantiu maior produtividade e celeridade aos processos administrativos, utensílios e materiais de expediente para melhorar a estrutura administrativa e operacional dos Departamentos da Secretaria, contratação de serviços técnicos especializados de consultoria nas áreas de administração orçamentária e contábil e arrecadação de tributos para garantir a qualidade na execução das atividades e cumprimento efetivo da Lei, com vistas à boa gestão e utilização otimizada dos recursos financeiros auferidos, locação de sala equipada para reuniões do CONDEMA e maior autonomia administrativa e financeira.

Ressalta-se que, desde sua implantação, o FUNDEMA não recorreu a nenhum tipo de repasse financeiro do Município, já que busca constantemente ampliar o seu nível de atuação no licenciamento e fiscalização ambiental e realiza as suas atividades de forma planejada.

RESULTADOS ALCANÇADOS

A implantação do Fundo Municipal de Defesa do Meio Ambiente (FUNDEMA) concretizou-se 18 (dezoito) anos depois do primeiro instrumento normativo que o instituiu (Lei Complementar nº 1.612, de 12 de dezembro de 1992 - Código do Meio Ambiente), em 2010. Desde então, a sua existência tem contribuído diretamente à obtenção de resultados positivos para a Política Ambiental de Feira de Santana.

A gestão ambiental compartilhada tornou-se uma realidade no Município, graças à estrutura da Secretaria, que atende as prerrogativas do Governo do Estado para permitir o licenciamento ambiental de forma descentralizada. Por essa razão, foi possível reduzir o tempo de concessão de licenças ambientais, fato que trouxe resultados positivos ao desenvolvimento da cidade e região.

No ano de 2017 pela crise econômica do País, houve uma diminuição considerável de empresas requereram licenciamento ambiental, junto ao Município. A transferência da competência de cobrança de Taxa de Licença para Exploração de Atividades em Logradouros Públicos (TLP), dos meios de publicidade, da SEFAZ para SEMMAM, em 2011, possibilitou um incremento significativo nos recursos financeiros destinados a custear o programa ambiental do Município.

Os Departamentos puderam ampliar e melhorar a qualidade das atividades desenvolvidas. Além disso, foi possível oferecer ao contribuinte um espaço para

atendimento direcionado às questões relacionadas à utilização de publicidade, com procedimentos padronizados e sistema de controle do andamento dos processos, capaz de informar tempestivamente a situação em que os mesmos se encontram.

Por tudo isso, verifica-se que a implantação do FUNDEMA foi determinante à concretização dessa realidade e que a continuidade do trabalho que vem sendo desenvolvido é de grande importância para o crescimento e fortalecimento da Política Ambiental de Feira de Santana.

A meta relacionada ao FUNDEMA, diz respeito à manutenção do mesmo, a qual vem sendo cumprida desde a implantação da unidade, em julho de 2010.

CONSELHO MUNICIPAL DE DEFESA DO MEIO AMBIENTE (CONDEMA)

IDENTIFICAÇÃO

O Conselho Municipal de Defesa do Meio Ambiente (CONDEMA) é o Órgão Central do Sistema Municipal do Meio Ambiente (SIMMA) e tem a função de opinar e assessorar o Poder Executivo nas questões relativas ao meio ambiente. Além disso, possui instância colegiada, deliberativa e de natureza permanente, criado pela Lei nº. 1.515 de 16 de dezembro de 1991, com alterações da Lei Complementar nº. 1.612/92 e Lei Complementar nº 041, de 03 de setembro de 2009 (Código Municipal de Meio Ambiente de Feira de Santana), que funciona de acordo com o disposto no Regimento Interno e demais normas dele decorrentes.

Dentre as atribuições que lhe competem, estão:

- Deliberar sobre normas e padrões de qualidade ambiental, no que couber, respeitando as Legislações Federal, Estadual e Municipal pertinentes;
- Formular a política ambiental para o Município, estabelecendo diretrizes, normas e medidas necessárias à conservação, defesa e melhoria do meio ambiente;
- Sugerir à autoridade competente a instituição de áreas de relevante interesse ecológico e/ou paisagístico, visando proteger sítios de excepcional beleza, asilar exemplares da fauna e flora ameaçadas de extinção;

- Proteger mananciais, o patrimônio histórico, artístico, cultural, arqueológico e áreas representativas do ecossistema destinados à realização de pesquisas básicas e aplicadas da ecologia;
- Orientar as ações de educação ambiental no Município, promovendo seminários, palestras, estudos, eventos e outras manifestações, com o objetivo de educar em prol do meio ambiente;
- Fornecer subsídios técnicos relacionados à proteção do ambiente, às indústrias, empresas comerciais e aos produtores rurais do Município;
- Manter intercâmbio com órgãos federal, estadual e entidades privadas que, direta e indiretamente, exercem atribuições de proteção ambiental;
- Elaborar o programa anual de suas atividades;
- Apresentar relatórios anuais das atividades desenvolvidas, encaminhando-os ao prefeito municipal para torná-los públicos;
- Propor leis ambientais e compatíveis com as suas atribuições;
- Propor ação civil pública de responsabilidade por danos causados ao meio ambiente a bens e direitos de valor artístico, estético, histórico, turístico e paisagístico;
- Deliberar sobre o licenciamento para localização e funcionamento de atividades potencialmente degradantes do ambiente;
- Diligenciar, em face de qualquer alteração significativa do Meio Ambiente, no sentido de sua apuração, encaminhando parecer aos órgãos competentes; e
- Outras atribuições correlatas.

Quanto à sua estrutura básica, é formado pela presidência, exercida pelo Secretário Municipal de Meio Ambiente e Recursos Naturais, sendo por ele convocado para reuniões em caráter ordinário e extraordinário, vice-presidência, plenário e secretaria executiva.

O CONDEMA é um colegiado representado por 16 conselheiros titulares com respectivos conselheiros suplentes, composto por órgãos governamentais e não governamentais. A relação com o nome destes representantes compreende o apêndice C deste Relatório.

ATIVIDADES DESENVOLVIDAS

Durante o exercício de 2017, no que tange às atividades desenvolvidas, dos meses de janeiro a dezembro de 2017, do CONDEMA:

Janeiro - Posse dos membros do conselho: Sérgio Barradas Carneiro, Carlos Alberto Costa Rocha, José Ferreira Pinheiro, Carlito Moreira de Menezes, Denise Lima Mascarenhas, Kérssia Souza Leal Carneiro, Carlos Alberto Oliveira Brito, Francisco Fraga Maia Filho, Justiniano Oliveira França, Deibson de Souza Cavalcanti, Joedilson Machado de Freitas, Igor Santos bulhões, Jayana Bastos Miranda Ribeiro, Ana Paula de Oliveira Moraes Soto;
Aprovação do Calendário CONDEMA 2017;

Prestação de Contas do Fundo Municipal de Defesa do Meio Ambiente – FUNDEMA;

Presenças do Capitão PM Vitor Espirito Santo e do Sargento PM Márcio Batista para falarem sobre a proposta de um seminário em Poluição Sonora;

Presença da Senhora de Tamylla Novais Rosa, Assistente de Comunicação da Belgo Bekaert Arames – Feira de Santana, para falar sobre o Prêmio ArcelorMittal de Meio Ambiente;

Fevereiro - Presença do Senhor João Dias de Santana, Servidor da SEMMAM, Vice Presidente do Conselho Sustentável de Feira de Santana, Diretor de Meio Ambiente da Associação de Pescadores de Feira de Santana, e Diretor da Câmara Técnica de Meio Ambiente do Território de Identidade Portal do Sertão;

Presença da Senhora Ana Rachel de Carvalho Silva, Diretora de Administração do FUNDEMA, para apresentar o Projeto de Modernização Tecnológica da SEMMAM;

Março - Presença do Senhor José Carlos dos Passos Souza representante do Movimento Água é Vida (MAV), para apresentar o projeto “ÁGUA VIVA” da Coleta de Óleo de Fritura;

Presença do Senhor Igor Santos Bulhões Engenheiro Agrônomo e Servidor da Secretaria de Agricultura, Recursos Hídricos e Desenvolvimento Rural (SEAGRI), para apresentar o projeto de Arborização Urbana do Município de Feira de Santana;

Março - Presença do Frei José João Monteiro Sobrinho, membro deste conselho para apresentação da Campanha da Fraternidade 2017, cujo tema “Fraternidade: Biomas Brasileiros e Defesa da Vida”, tendo como lema “ Cultivar e Guardar a Criação”;

Presença do Senhor Deodato Peixinho Servidor da Secretaria Municipal de Serviços Públicos (SESP) para apresentação das ações do Departamento de Áreas Verde do Município de Feira de Santana;

Prestação de Contas do Fundo Municipal de Defesa do Meio Ambiente (FUNDEMA);

Apresentação do Senhor Marcio Rodeiro, representante da Empresa EugePubi, para apresentação de Tecnologia para medição e aumento do faturamento do Município de Feira de Santana sobre os Engenhos de Publicidades;

Abril - Aprovação da criação da Universidade Aberta do Meio Ambiente e Desenvolvimento Sustentável com a apresentação das Pedagogas Erika Teles Cordeiro Mineiro e Elizangela Maria de Lucena Andrade e o Representante Regional do ECOBAIRRO senhor Paulo Santos;

Julho - Prestação de Contas do Fundo Municipal de Defesa do Meio Ambiente (FUNDEMA);

Agosto - Presença do Senhor Claudio Mascarenhas e equipe, para falarem sobre o Projeto Integra Feira/Código de Meio Ambiente de Feira de Santana;

Setembro - Presenças da Bióloga Erika Teles Cordeiro Mineiro e da Pedagoga Elizangela Maria de Lucena para apresentarem as ações e o cronograma do planejamento das atividades da UNAMACS (Universidade Aberta do Meio Ambiente e Desenvolvimento Sustentável);

RESUTADOS ALCANÇADOS

A implantação do Conselho Municipal de Defesa do Meio Ambiente (CONDEMA) concretizou-se 22 (vinte e dois) anos depois do primeiro instrumento normativo que o instituiu (Lei Complementar nº 1.515, de 16 de dezembro de 1991 - Código do Meio Ambiente).

Em 2008, efetivamente o conselho passou a ter reuniões mensais e em novembro de 2009, conforme Resolução CEPRAM Nº. 4.000, reconheceu a competência do Município de Feira de Santana para exercer o licenciamento das atividades e empreendimentos de impacto ambiental local no nível 03 (três), cabendo ao CONDEMA, conforme a Lei Complementar Nº 041/2009, Artigo 36, a expedição das licenças de implantação e funcionamento quando tratar da primeira licença requerida pelo empreendedor. Com a Resolução CEPRAM 4.327/2013, houve uma diminuição significativa, em relação ao número de processos no CONDEMA.

O CONDEMA tem contribuído diretamente à obtenção de resultados positivos para a Política Ambiental de Feira de Santana. Com a publicação da Resolução CEPRAM Nº 4.327/2013, houve uma diminuição no número de processos de empresas requereram licenciamento ambiental, mas, as de competência deste órgão, são criteriosamente aprovadas, quando estas atendiam as mornas legais de aprovação.

Este conselho, ao longo do ano de 2017, trouxe representantes da área ambiental para falar sobre as ações do meio ambiente e fazer esclarecimentos sobre danos

causados ao meio ambiente, teve a aprovação da criação da Universidade Aberta do Meio Ambiente e Desenvolvimento Sustentável.

Portanto, verifica-se que a implantação e atuação do CONDEMA foi importante à concretização dessa novo cenário e que a continuidade do trabalho que vem sendo desenvolvido pelo órgão é de grande importância para o crescimento e fortalecimento da Política Ambiental de Feira de Santana.

ANÁLISE COMPARATIVA COM O PLANO PLURIANUAL

O Plano Plurianual (PPA), referente aos exercícios de 2016 a 2017, estabelece as metas previstas para a SEMMAM por meio do programa “Cidade Sustentáveis”. A seguir, apresenta-se o comparativo entre o previsto e o realizado, segmentada por competências dos Departamentos desta Secretaria, com as respectivas razões das superações e frustrações ocorridas.

DEPARTAMENTO DE LICENCIAMENTO E FISCALIZAÇÃO AMBIENTAL

As ações e seus respectivos produtos diretamente relacionados ao Departamento de Licenciamento e Fiscalização Ambiental, para o ano de 2017, são:

1. Processos concluídos na Divisão de Licenciamento Ambiental entre janeiro e dezembro de 2017, na SEMMAM/281 Licenças concedidas;
2. Fiscalização Ambiental realizadas, emissão de notificações expedidas e autos de infrações (advertências/multas), no Município referente as ações nocivas ao meio ambiente/3.589 Fiscalizações Realizadas;
3. Fiscalização Ambiental, referente a ações da TLP (Licença de Publicidade, Autorização de Utilização de Peças Publicitárias e Pedido de Cancelamento de Licença de Publicidade)/444 concedidas.

A demanda por licenças ambientais foi completamente atendida. Vale ressaltar que, a comprovação da regularidade de uma atividade não ocorre exclusivamente mediante o consentimento da licença ambiental. Esta poderá ser atestada, conforme o caso, por meio de Declaração de Dispensa de Licenciamento Ambiental e Certidão e Autorização Ambientais, que são processadas no Departamento e representam um percentual relevante do realizado ao longo do ano.

Diante desta perspectiva, devem-se considerar todos os processos administrativos de regularização de uma atividade, que resulte ou não na emissão de uma licença, tendo em vista que estes também integram o licenciamento ambiental.

A meta de fiscalizações ambientais pré-estabelecida foi superestimada, pois toda a demanda, tanto da Divisão de Licenciamento como da Divisão de Fiscalização foram atendidas.

As fiscalizações nas bacias aquíferas do Município, relacionadas na meta 3 (três), e/ou dos recursos hídricos que as compõe, foram provenientes de denúncias e de intervenções de terceiros em APP. Embora, estas resultem em ações de natureza descritiva semelhante à do PPA, não foram consideradas como realização do previsto, tendo em vista a ausência de planejamento para execução das mesmas. A não realização de planos de execução decorre da grande demanda por fiscalizações em áreas sujeitas a degradação ou com registro de crime ambiental. Dado o exposto e estrutura do Departamento, optou-se por atender ao emergencial em detrimento do planejado.

DEPARTAMENTO DE PLANEJAMENTO E EDUCAÇÃO AMBIENTAL

RESULTADOS

Ações diretamente relacionadas ao Departamento de Planejamento e Educação Ambiental, em 2017 estabelecidas no PPA foram:

1. Ações educativas 84/encontros.
2. Capacitar professores das redes municipal e estadual, para uma cidade sustentável/100 professores qualificados.

A criação de Parcerias junto a diversos órgãos governamentais e não governamentais, tais como: Associação dos pescadores do Distrito de Governador João Durval Carneiro, Fórum Ecofeira, Movimento Água é Vida, dentre outros. Vale destacar, a efetiva participação de escolas públicas e privadas, bem como, de diversas secretarias municipais.

No contexto geográfico, as ações alcançaram 20 localidades do município (bairros e distritos) abrangendo todas as regiões da cidade.

No período em questão foram desenvolvidos; 19 palestras; 05 rodas de conversas; participações em eventos e projetos organizados pela comunidade; atividades realizadas

de forma lúdica, em que a Educação Ambiental foi trabalhada considerando a criatividade e desejo dos educandos.

Promoção de encontros com a participação de órgãos públicos, escolas, setor privado e ONGs, tendo como objetivo incentivar a formação de parcerias entre os diversos segmentos.

Elaboração de agenda coletiva de atividades ambientais. Todavia, reconhece-se a necessidade de elaboração de projetos diretamente relacionados à capacitação dos professores com intuito de atender de maneira mais direcionada o produto proposto pelo PPA.

5.3 FUNDO MUNICIPAL DE DEFESA DO MEIO AMBIENTE

A meta relacionada ao FUNDEMA, diz respeito à manutenção do mesmo, a qual vem sendo cumprida desde a implantação da unidade, em julho de 2010, conforme relatado no item 3.3.

Mesmo diante da responsabilidade administrativa da cobrança de TLP, torna-se necessário estabelecer novos objetivos, que vise atender as demandas assumidas.

OUTRAS CONSIDERAÇÕES

Os Departamentos e o CONDEMA, não mencionados acima, não possuem metas específicas no PPA. No entanto, realizam atividades que contribuem para o cumprimento dos objetivos de competência direta dos relacionados anteriormente.

6- TÉCNICO DE SEGURANÇA DO MEIO AMBIENTE

Conforme Decreto nº. 8.414 de 21 de outubro de 2011, que aprova o Regimento Interno desta Secretaria, compete ao Técnico de Segurança do Meio Ambiente:

- Inspecionar periodicamente as instalações da SEMMAM, com vistas a garantir a segurança, bem como a qualidade no Meio Ambiente;
- Assessorar o Gestor da SEMMAM, em ações voltadas a prevenção de acidentes;
- Atender em conjunto com outros servidores emergências ambientais;
- Participar de perícias e fiscalizações promovidas pelo Departamento de Licenciamento e Fiscalização Ambiental;
- Realizar atividades educativas na área de saúde e segurança do trabalho;
- Investigar acidentes, suas causas e emitir relatórios; e
- Desenvolver outras atividades.

Quadro 2 – Relação de Metas Previstas/ Realizadas do PPA e respectivos comentários

PROGRAMA: OS GUARDIÕES DO MEIO AMBIENTE: CONSTRUINDO UMA CIDADE SUSTENTÁVEL.

OBJETIVO: promover a fiscalização ambiental, bem como os licenciamentos ambientais em consonância com as leis.

AÇÃO/ PRODUTO	UNIDADE DE MEDIDA		2017	REALIZADO	COMENTÁRIO (S)
Licenciamento ambiental para empreendimentos novos e renovação no município. Licença concedida	UNIDADE	FÍSICO	110 200.000	281	A demanda por licenças ambientais foi atendida. Verifica-se que houve um número maior de licenças concedidas, onde eram previstos 110 atendimentos.
Fiscalização ambiental no Município combatendo as ações nocivas ao meio ambiente. Fiscalizações Realizadas	UNIDADE	FÍSICO	3600 100.000	3.589	Os atendimentos às fiscalizações são frutos de denúncias da sociedade civil organizada e também de fiscalizações de rotinas realizadas nos empreendimentos.
Equipar o departamento de fiscalização e licenciamento ambiental com controle via satélite. Espaço físico equipado	UNIDADE	FÍSICO		-	
Manutenção da Secretaria Municipal de Meio Ambiente e Recursos Naturais. Mantida	%	FÍSICO	100 200.000	100	

Realização de seminário ambiental Ações educativas realizadas	UNIDADE	FÍSICO	13 6.000	00	O quantitativo de seminários ambientais não foi cumprido, tendo em vista a impossibilidade de realização de eventos desta natureza com o valor de investimento previsto. Este, no entanto, foi devidamente aplicado na realização dos Seminários em Homenagem ao Dia da Água realizado em 22 de março de 2015 e do Dia do Meio Ambiente realizado em 05 de junho de 2015, que tiveram despesas superiores às previstas no PPA. Dessa forma, verifica-se que a meta foi superestimada considerando o orçamento para sua execução.
Ações educativas realizadas Ações educativas realizadas	UNIDADE	FÍSICO	56 90.000	84	As atividades desenvolvidas em 2016 foram de orientação para a reutilização de materiais recicláveis, adoção de atitudes ecologicamente corretas como: utilização de transportes alternativos e sustentáveis, realização da coleta seletiva, descarte correto de resíduos sólidos, entre outras. Foi possível atrair crianças, jovens, adultos, professores e diversos segmentos da sociedade civil a participarem das ações educativas promovidas pelo Departamento.
Criar e equipar uma sala ambiental do Município Áreas criadas	UNIDADE	FÍSICO	-	-	
Capacitar professores das redes municipal e estadual para uma Cidade Sustentável Professores qualificados	UNIDADE	FÍSICO	300 20.000	100	No ano de 2017, houve a mudança de governo, com a reestruturação da secretaria e seus respectivos departamentos, nesse contexto, houve redução de profissionais, por isso, a dificuldade de cumprir a meta de capacitação de professores.
Criar a guarda ambiental municipal Ação realizada	UNIDADE	FÍSICO	-	-	
Manutenção do Fundo Municipal de Defesa do Meio Ambiente Unidade Mantida	%	FÍSICO	100 50.000	100%	Cumprida desde a implantação da unidade, em julho de 2010.

FONTE: Secretaria Municipal de Meio Ambiente e Recursos Naturais, 2017

SEC MUNICIPAL DE PREVENÇÃO A VIOLÊNCIA

RELATÓRIO DAS ATIVIDADES DA SECRETARIA DE PREVENÇÃO A VIOLÊNCIA DURANTE O EXERCÍCIO DE 2017

RELATÓRIO ANUAL: COORDENAÇÃO DE PROTEÇÃO E DEFESA CIVIL COORDENADOR: **Pedro Américo de Santana Silva Lopes**

Meta estimada	Consolidar o Sistema Municipal de Proteção e Defesa Civil e assistir 1.273 famílias no Município.	
Entrega /iniciativa previstas no PPA		Iniciativas adotadas/resultado obtido
1	Catalogar as áreas de risco de acordo com a lei federal de nº 10.257 de 10 de junho de 2001	Foram encaminhados projetos de mapeamento de nº 043239/2017, 044777/2017 ao Ministério da Integração. (Sem resposta até o momento) Durante o ano de 2017 foi fomentada parceria com o CIFS e FIEB, com objetivo de desenvolver ações nas áreas de risco próximas à zona industrial. O setor fortaleceu parcerias com a PRF, Secretaria de Meio Ambiente e outros Órgãos para mapeamento das áreas de fluxo de Transporte de Produtos Perigosos. Foi encaminhado processo de dispensa de licitação para mapeamento das áreas atingidas pela estiagem, sendo publicado decreto de situação de emergência. (Aguardando Disponibilidade de recursos municipais).
2	Instalar uma repetidora comercial para atendimentos de emergência	Não foram viabilizados os equipamentos pela administração municipal.
3	Instalar uma estação repetidora na frequência de radio amador.	Não foram viabilizados os equipamentos pela administração municipal.
4	Formar uma equipe técnica multidisciplinar formada por engenheiros, psicólogos, assistentes sociais, arquitetos, enfermeiros, advogados, motoristas, tec. Administrativos	Projeto de lei encaminhado ao Gabinete do Prefeito aguardando parecer da procuradoria.
5	Lançar campanhas de conscientização sobre os riscos iminentes em nossa cidade	A Coordenação Municipal de Proteção e Defesa Civil promoveu e participou de 88 (oitenta e oito) eventos no município e no Estado. Público atingido foram de 3429 pessoas.
6	Oferecer curso básico de primeiros socorros e de como agir em situações de crise para os moradores de áreas de risco.	Foram desenvolvidas oito atividades em parceria com a SAMU e grupo de Bombeiros profissionais Civis. Público atingido foram de 158 pessoas.
7	Capacitar os agentes da Defesa Civil com uma formação técnica.	Foram realizados dois cursos de capacitação. O público atingido foram de 8 Pessoas.
8	Adquirir um veículo adequado as ações da Defesa Civil.	Solicitação enviada ao gabinete da Secretaria de Prevenção a Violência e Promoção dos Direitos Humanos. Aguardando orçamento.
9	Adquirir Equipamento de Proteção Individual.	Aguardando orçamento.
10	Fortalecer o Sistema Municipal de Proteção e Defesa Civil para garantir a integridade física e patrimonial do cidadão.	Projeto de lei encaminhado ao Gabinete do Prefeito aguardando parecer da procuradoria

Comentários:

Cabe ressaltar que todas as vistorias atendidas foram demandadas pelos mais diversos órgãos com sede no município e pela Central de Atendimento ao Cidadão. Após a visita cada caso é tratado conforme suas especificidades e encaminhadas para os órgãos competentes quando fez-se necessário.

Resultado:

A Coordenação Municipal de Proteção e Defesa Civil de Feira de Santana, durante o ano de 2017 realizou diversas atividades que envolvem seus deveres com a sociedade, entre estas ações foram realizadas 315 (trezentos e quinze) vistorias, do mês de janeiro ao mês de novembro do decorrente ano.

A Coordenação realizou 88 (oitenta e oito) atividades e participação em eventos; e fiscalizou a Operação Carro Pipa que totalizaram 1667 abastecimentos pelos distritos de Feira de Santana.

DEPARTAMENTO DA GUARDA MUNICIPAL
COMANDANTE: AILTON DE ALMEIDA CERQUEIRA

Meta estimada		Capacitar 175 Guardas Municipais nas áreas de Prevenção a Violência, Direitos Humanos, Cidadania, Uso de Arma de fogo e não letais, Defesa Pessoal, Mediação de conflitos, Proteção ao patrimônio público artístico e ambiental, Gestão com foco em comando.
Entrega /iniciativa previstas no PPA		Iniciativas adotadas/resultado obtido
1	Desenvolver a doutrina de Guarda Cidadã atendendo ao princípio estabelecido pela SENASP.	Nesse presente ano a Guarda Municipal incorpora a cultura da paz e da responsabilidade nas instituições e entre os alunos. Além das ações de ronda, para tentar acabar com as situações de vandalismo, pichação, arrombamento, desordem e tumulto nas instituições de ensino a Guarda Municipal cidadã tem apostado em uma série de ações preventivas, que hoje são o foco principal na área de Defesa Social. A Guarda Municipal intensificou entre os meses de junho a dezembro de 2017, ações para combater e reduzir índices de violência e vandalismo no terminal de ônibus central. Com a presença constante do guarda municipal, o numero de registro de fatos delituosos tem diminuído provando que a simples presença do Guarda Municipal inibe a ação do meliante naquele ponto.
2	Reestruturar a Guarda Municipal, desenvolvendo ações de prevenção à violência para conservação do patrimônio público.	1.305 solicitações atendidas referentes a vandalismo, pichações em praças, viadutos e patrimônio do município com registros em GRD(s) e Cartão Programa conforme Sistema Central de Ocorrências da Guarda Municipal.
3	Construir a Sede própria da Guarda Municipal.	Iniciativa não realizada em 2017, prevista no PPA 2018-2021.
4	Construir o Centro de Formação da Guarda Municipal.	Iniciativa não realizada em 2017, prevista no PPA 2018-2021.
5	Efetuar rondas nas escolas.	Realização de rondas nas escolas do município por prepostos na Moto patrulha e Viaturas de maneira preventiva e ostensiva
6	Adquirir armamento, munição e equipamentos de proteção individual.	Em andamento
7	Aumentar o efetivo da Guarda Municipal, visando atender orientação da SENASP.	Iniciativa não realizada em 2017, prevista no PPA 2018-2021.
8	Melhorar as instalações dos postos de serviço.	Iniciativa alcançada com a inauguração da Base Avançada na Praça Padre Ovídio, para que o efetivo escalado nas Viaturas e na Moto Patrulha tenham um local adequado para trabalhar.
9	Adquirir veículos	Iniciativa não realizada em 2017, prevista no PPA 2018-2021.
10	Adquirir equipamentos, móveis e eletrônicos.	Iniciativa não realizada em 2017, prevista no PPA 2018-2021.
11	Proteger o Patrimônio Público do Município	1.305 solicitações atendidas em apoio as secretarias municipais entre Dez/2016 e Nov/2017 conforme Sistema de Ocorrências da Guarda Municipal.
12	Implantar o Projeto Paz na Escola	Iniciativa não realizada em 2017, prevista no PPA 2018-2021.
13	Realizar concurso para preenchimento de 227 vagas.	Iniciativa não realizada em 2017, em andamento conforme licitação 244-2017 – Concorrência Pública 056-2017.
14	Promover curso de formação para 227 vagas oriundos do concurso	Iniciativa não realizada em 2017, prevista no PPA 2018-2021.
15	Realizar concurso para preenchimento das vagas que forem criadas com a ampliação do efetivo previsto em lei.	Iniciativa não realizada em 2017, prevista no PPA 2018-2021.
16	Adquirir fardamento para a Guarda Municipal	Em andamento
17	Adquirir Equipamento de Telecomunicação para a Guarda Municipal.	Iniciativa não realizada em 2017.

Comentários:

Ocorreu a capacitação de cerca de 30 Guardas Municipais em Curso de Uso Progressivo da Força.

Resultado obtido:

A Guarda Municipal atendendo as orientações legais de promover a segurança dos munícipes e do patrimônio municipal realizou ações educativas e operacionais que resultaram em: 1.305 atendimentos, prestando segurança aos atendimentos realizados pelo SAMU; fiscalização e controle dos serviços de segurança de outras secretarias; Participação em ações sociais promovidas em especial pelas Secretaria Municipal de Saúde e Secretaria Municipal de Desenvolvimento Social; custódia e prestação de segurança na distribuição dos vales transportes; Participação efetiva no projeto Feira que silêncio da Secretaria Municipal de Meio Ambiente e Recursos Naturais; ações operacionais nos eventos do município: Micareta, São João, São Pedro, ExporFeira, Semana do Trânsito e Natal Encantado.

RELATÓRIO ANUAL

Departamento Jurídico

Diretor: Adessil Guimarães

Meta estimada		Promover o caminho da conciliação, buscando garantir o acesso do Cidadão a Justiça, através de um Apoio Jurídico Social, garantindo maior celeridade aos processos.
Entrega /iniciativa previstas no PPA		Iniciativas adotadas/resultado obtido
1	Ampliar o departamento de Apoio Jurídico com a implantação do Centro de Mediação.	Meta alcançada, com a instalação do Núcleo de Mediação, Conciliação e Apoio a Cidadania.
2	Locar um Imóvel para instalação do Centro de Mediação do Departamento Jurídico.	O Núcleo de Mediação, Conciliação e Apoio a Cidadania foi instalado no imóvel da PMFS.
3	Capacitar servidores	Ainda não ocorreu.
4	Adquirir um veículo para atendimento aos assistidos, entrega de notificações, protocolo de petição e distribuição de ações e realização de diligências do andamento processual.	Ainda não ocorreu.
5	Contratar profissionais (Advogados, Assistentes Sociais, Psicopedagogos) para formação de equipe multidisciplinar.	Meta alcançada em parte, com a instalação de uma equipe multidisciplinar. Ainda falta a ampliação do quadro de Advogados.
6	Contratar assistentes administrativos.	Ainda não ocorreu.
7	Adquirir software para a informatização do Departamento de Apoio Jurídico da SEPREV, para o cadastramento dos assistidos, marcação de audiências judiciais e extrajudiciais e agendamentos de atendimento.	Ainda não ocorreu.
8	Adquirir software de controle de andamento dos processos judiciais.	Ainda não ocorreu.
9	Adquirir equipamentos eletrônicos e móveis.	Meta alcançada, com a instalação do Núcleo de Mediação, Conciliação e Apoio a Cidadania, foram adquiridos móveis e equipamentos de informática.

Comentários:

Primeiramente, cumpre destacar a participação deste Departamento de Apoio Jurídico da SEPREV nos seguintes eventos no ano de 2017:

- a) Participação no evento Ação “*Esperança*” realizado no dia 25 de março de 2017, no bairro da Liberdade/Sítio Matias – Escola Creche Rubens Cerqueira;
- b) Participação na Ação Social promovida pela Associação IDE de Educação e Assistência Social realizada no dia 12 de maio de 2017 na Escola Municipal Dr. Rubens Carvalho no bairro Pampalona;
- c) Participação na Ação Social realizada no dia 26 de agosto de 2017, na Via E – Expansão do Feira IX – bairro Calumbi;
- d) Participação na Ação Social no Colegio José Ferreira Pinto realizado no dia 21 de setembro de 2017;
- e) Participação na Ação Social promovida pela Comunidade Evangélica Vida em Cristo realizada no dia 28 de outubro de 2017;
- f) Participação na Ação Social realizada no dia 10 de novembro de 2017 na rua Cônego Olímpio ao lado do Mercado Municipal de Humildes;
- g) Participação na Ação Social realizada no dia 09 de dezembro de 2017 no Residencial Vida Nova Aviário I, na rua Olney São Paulo, Aviário;

Que, como foi devidamente registrado pela Coordenadoria de Apoio à Família e pela Coordenadoria de Procedimentos Criminais, seguem os dados estatísticos devidamente discriminados, acerca das ações e atuações deste Departamento de Apoio Jurídico da SEPREV referente ao período de 02 de janeiro do ano de 2017 até 30 de novembro do ano de 2017:

Período 02/01/2017 até 30/11/2017	
MESES	TOTAL DE ATENDIMENTO
JANEIRO/2017	198
FEVEREIRO/2017	221
MARÇO/2017	298
ABRIL/2017	350
MAIO/2017	388
JUNHO/2017	328
JULHO/2017	411
AGOSTO/2017	481
SETEMBRO/2017	331
OUTUBRO/2017	416
NOVEMBRO/2017	320
TOTAL	3.742

***As ações acima envolvem pré-atendimento, audiências de conciliação/extrajudiciais, audiências judiciais, ações consensuais, atendimentos com advogados e ações litigiosas.**

É necessário ressaltar que o Departamento de Apoio Jurídico, além de fazer atendimentos extrajudiciais com orientação e apoio jurídico aos cidadãos carentes deste Município, também faz o acompanhamentos das partes através de ações judiciais, o que aumenta, e muito, a demanda de atendimento e acompanhamento de ações a cada ano, já que, além dos novos atendimentos e acompanhamentos dos processos judiciais deste ano, o Departamento, através das Coordenadorias de Apoio a Família e de Procedimentos Criminais, acompanha as ações judiciais que foram propostas nos anos anteriores, razão pela qual é imperiosa a necessidade de ampliação da estrutura de pessoal deste Departamento de Apoio Jurídico da SEPREV, principalmente com a instalação de um sistema de atendimento e cadastramento informatizado, para que possamos continuar prestando um serviço de Apoio Jurídico Gratuito cada vez melhor ao Cidadão deste Município, buscando sempre a restauração das relações familiares, através do fomento ao espírito conciliatório entre as partes, promovendo, assim, a prevenção à violência e promoção da paz social.

RELATÓRIO ANUAL

Departamento Central de Atendimento 156

Responsável: Mariluce Gonçalves

Comentários:

Meta estimada		Ampliação e estruturação do Cal. Center do Município.
Entrega /iniciativa previstas no PPA		Iniciativas adotadas/resultado obtido
1	Aprimorar os atendimentos realizados, aumentando o quantitativo e melhorando a qualidade dos serviços oferecidos pelas Secretarias.	Poucos avanços, somente o quantitativo de solicitações que aumentou.
2	Ampliar e melhorar a rede física com condições que atendam aos requisitos básicos da NR-17.	Nada avançou
3	Adquirir equipamentos, móveis e eletrônicos.	Nada avançou
4	Adquirir software destinado ao controle de registros e respostas às ocorrências.	Em andamento
5	Desenvolver campanhas de divulgação da Central 156.	Nada avançou
6	Capacitar o quadro de colaboradores existente.	Este ano não houve curso de capacitação para os colaboradores.
7	Contratar pessoal capacitado para compor o quadro de funcionários do departamento	2 Contratações
8	Criar e Implantar a Coordenação da Central de Atendimento 156.	Nada avançou

No ano 2017 houve um aumento no número de solicitações recebidas por esta Central, aproximadamente 17% em relação ao ano 2016. Em contrapartida os números de solicitações com retorno diminuiu aproximadamente 19%.

Está em andamento a confecção de um aplicativo de celular para dinamizar a comunicação entre os cidadãos e as secretarias em tempo real, buscando agilizar com efetividade as demandas dos munícipes.

A Central 156 já é bastante conhecida na cidade de Feira de Santana pelo serviço de utilidade pública a qual realiza, inclusive nos finais de semana. Porque não adianta divulgar o 156 se não houver devolutiva do serviço por parte das secretarias.

Não foi realizado nenhum curso de capacitação no corrente ano aos operadores, mas houve contratação de mais 02 (dois) colaboradores.

Por Secretaria

SECRETARIAS	ATENDIDA	CANCELADA	INDEFERIDO	NÃO ATENDIDA	NÃO COMPETE	PARCIALMENTE	PENDENTE	PROGRAMADA	SUSPENSA	TOTAL
CEAF	0	0	0	3	0	0	0	0	0	3/0,03%
SEADM	0	0	0	5	0	0	0	0	0	5/0,05%
SEDESO	0	0	0	1	0	0	0	0	0	1/0,01%
SEDUR	89	4	2	172	20	4	11	19	8	329/3,20%
SEMMAM	1667	1	1	415	13	1058	4	0	1	3160/30,77%
SEPLAN	0	0	0	4	0	0	0	0	0	4/0,04%
SEPREV	57	0	0	44	1	0	0	0	0	102/0,99%
SESP	1680	26	0	432	1	29	1	484	3	2656/25,86%
SETDEC	28	0	0	0	0	0	0	0	0	28/0,27%
SMS	215	12	1	50	0	0	0	1	18	297/2,89%
SMT	0	1	0	3671	0	0	0	0	0	3672/35,75%
SMTT	13	0	0	0	0	0	0	0	0	13/0,13%
TOTAL	3749/ 36,50%	44/ 0,43%	4/0,04%	4797/ 46,71%	35/ 0,34%	1091/ 10,62%	16/ 0,16%	504/ 4,91%	30/ 0,29%	10270/ 100%

Estatísticas por assunto

ASSUNTOS	ATENDIDA	CANCELADA	INDEFERIDO	NÃO ATENDIDA	NÃO COMPETE	PARCIALMENTE	PENDENTE	PROGRAMADA	SUSPENSA	TOTAL
ANIMAIS VIVOS/RECOLHIMENTO	42	2	0	0	0	0	0	0	3	47/0,46%
ACIDENTE DE TRÂNSITO COM VITIMA (SERVTRAN)	0	0	0	3	0	0	0	0	0	3/0,33%
ACUMULO DE LIXO EM RESIDENCIAS (SUCATAS)	0	0	0	10	0	0	0	0	0	10/0,10%
AGUA SERVIDA - VIG. SANITARIA	0	5	0	13	0	0	0	0	2	20/0,19%
ALAGAMENTO DE CASA	0	0	0	1	0	0	0	0	0	1/0,01%
AMBULANTES -RECOLHIMENTO	4	0	0	0	0	0	0	0	0	4/0,04%
ANIMAIS MORTOS/RECOLHIMENTO	360	3	0	9	0	0	0	457	1	830/8,08%

ANIMAIS PEÇONHENTOS	16	0	0	1	0	0	0	0	1	18/ 0,18%
ANIMAIS SILVESTRE/MAUS TRATOS (IBAMA)	1	0	0	0	0	0	0	0	0	1/0,01%
ANIMAIS SOLTOS/GRANDE PORTE BOI E CAVALOS	41	1	0	0	0	0	0	0	0	42/ 0,41%
ANIMAIS SOLTOS/PEQUENO PORTE	13	0	0	0	0	0	0	0	3	16/ 0,16%
ANIMAIS/CRUADORIO	0	1	0	15	0	0	0	0	3	19/ 0,19%
ANIMAIS/MAUS TRATOS	33	0	0	2	0	0	0	0	0	35/ 0,34%
ANIMAL/ATROPELADO - REMOÇÃO	16	1	0	1	0	0	0	0	2	20/ 0,19 %
ARVORE - AMEAÇA DE QUEDA	6	0	0	0	0	1	0	0	0	7/0,07 %
ARVORE - QUEDA (SESP)	0	0	0	8	0	0	0	0	0	8/ 0,08 %
BARRACAS CONSTRUIDAS EM LOCAIS INDEVIDOS	11	0	0	0	0	0	0	0	0	11/ 0,11 %
BOCA DE LOBO - LIMPEZA/SUBSTITUIÇÃO DE GRELHA	6	0	0	24	1	1	1	1	0	34/ 0,33 %
BRAÇOS DE ILUMINAÇÃO	0	2	0	22	0	0	0	0	0	24/ 0,23 %
CALÇAMENTO/ASFALTO CEDENDO	9	1	1	18	0	1	3	2	0	35/ 0,34 %
CARROS ABANDONADOS NO PASSEIO(SUCATAS)	0	0	0	15	0	0	0	0	0	15/ 0,15 %
CARROS ESTACIONADOS INDEVIDAMENTE	0	0	0	12	0	0	0	0	0	12/ 0,12 %
CASAS EM RISCO DE DESABAMENTOS	2	0	0	4	0	0	0	0	0	6/ 0,6 %
CASCALHO EM RUA	0	0	0	0	0	0	0	1	0	1/ 0,1 %
CENTRO DE ZOOSE	10	0	0	0	0	0	0	0	1	11/ 0,11 %
COLOCAÇÃO DE FAIXAS EM RUAS	0	0	0	1	0	0	0	0	0	1/ 0,1 %
CONSTRUÇÃO / MATERIAIS EM LOCAIS INDEVIDOS	6	0	0	26	1	0	1	0	0	34/ 0,33 %
CONSTRUÇÃO INDEVIDA	20	1	1	25	2		2	4	5	60/ 0,58 %
CUPIM EM ARVORES	0	0	0	3	0	0	0	0	0	3/ 0,03 %
CUPIM/ INFESTAÇÃO	7	0	1		0	0	0	0	0	8/0,08 %
DEFESA CIVIL/OUTROS	46	0	0	35	1	0	0	0	0	82/ 0,80 %
DEGRADAÇÃO DO MEIO AMBIENTE	2	0	0	0	0	2	0	0	0	4/0,04 %

DENGUE/CONTROLE	33	0	0	0	0	0	0	1	0	34/0,33 %
ENTULHO /AREA PUBLICA/ OBRAS E REFORMAS	0	0	0	84	0	0	0	3	2	89/0,87 %
ENTULHO DE OBRAS PÚBLICA	6	0	0	4	4	0	0	0	0	14/0,14 %
ESGOTAMENTO A CÉU ABERTO	0	0	0	10	4	0	0	2	0	16/0,16 %
ESGOTAMENTO SANITÁRIO	0	0	0	2	3	2	0	1	0	8/0,08 %
FESTAS EM RUAS	0	0	0	3	0	0	0	0	0	3/0,3 %
FISCALIZACAO DE OBRAS DA EMBASA	2	0	0	1	2	0	0	0	0	5/0,5 %
FISCALIZAÇÃO DA VIGILÂNCIA SANITÁRIA	0	0	0	1	0	0	0	0	0	1/0,01 %
FISCALIZAÇÃO EM CONSTRUÇÕES/REFORMAS	9	1	0	9	0	0	0	1	0	20/0,19 %
IMÓVEL ABANDONADO/LIMPEZA INTIMAR	0	0	0	18	0	0	0	0	0	18/0,18 %
IMÓVEL ABANDONADO EM RISCO DESABAR	1	0	0	2	0	0	0	0	0	3/0,03 %
INVASÃO DE TERRENO PUBLICO	7	0	0	5	0	0	0	0	0	12/0,12 %
JARDINS - AREAS VERDE	0	0	0	3	0	0	0	0	0	3/0,3 %
LAMPADAS - TROCAS E COLOCAÇÕES	1298	21	0	42	0	29	0	2	0	1392/ 13,55 %
LIMPEZA DE CORREGO	3	0	0	3	0	0	1	0	0	7/0,07 %
LIMPEZA DE ESGOTO DE REDE PLUVIAL(CHUVA)	0	0	0	4	0	0	0	0	0	4/0,04 %
LIMPEZA DE RUAS	0	0	0	48	0	0	0	10		58/0,56 %
LIXO	11	0	0	46	0	0	0	7		64/0,62%
LIXO EM FEIRAS LIVRES	1	0	0		0	0	0	0	0	1/0,01 %
MAUS TRATOS A CRIANÇA OU ADOLESCENTE	0	0	0	1	0	0	0	0	0	1/0,01 %
MAUS TRATOS AO IDOSO	0	0	0	4	0	0	0	0	0	4/0,04 %
MERCADORIAS EXPOSTAS NO PASSEIO	2	0	0		0	0	0	0	0	2/0,02 %
MOTOS ESTACIONADAS EM LOCAIS INDEVIDOS	0	0	0	1	0	0	0	0	0	1/0,01%
NIVELAMENTO DE RUA	0	0	0	2	1	0	0	0	0	3/0,03 %

ONIBUS - RECLAMAÇÕES	5	0	0			0	0	0	0	5/ 0,05 %
PAREDES COM RACHADURA	1	0	0	1	0	0	0	0	0	2/0,02 %
PATROLAMENTO - SEDUR	2	0	0	14	0	0	2	0	0	18/0,18 %
PERTURBAÇÃO SONORA	105	1	0	3	1	96	0	0	1	207/2,02%
PLACAS COM NOMES DE RUAS	0	0	0	4	0	0	0	0	0	4/0,04 %
POLUIÇÃO SONORA COMERCIAL(LOJAS E CASAS DE	254	0	0	32	0	185	0	0	0	471/4,59%
POLUIÇÃO SONORA IGREJAS	106	0	0	33	0	86	0	0	0	225/2,19%
POLUIÇÃO SONORA RESIDENCIAL	742	0	1	283	4	325	2	0	0	1357/ 13,21 %
POLUIÇÃO ATMOSFERICA (SEMMAM)	66	0	0	1	2	59	0	0	0	128/ 1,25 %
POLUIÇÃO SONORA DE BARES	362	0	0	63	1	270	1	0	0	697/ 6,79 %
POLUIÇÃO SONORA VEICULAR	0	1	0	3606	0	0	0	0	0	3607/ 35,12 %
POLUIÇÃO VISUAL (OUTDOOR/ FACHADA/ PLACAS)	0	0	0	0	2	6	0	0	0	8/0,08 %
PRAÇAS PUBLICAS - MANUTENÇÃO	0	0	0	2	0	0	0	0	0	2/0,02 %
RECLAMAÇÃO DE VEÍCULOS OFICIAIS 0800 284 2525	0	0	0	3	0	0	0	0	0	3/ 0,03 %
RESERVA DE VAGAS INDEVIDAS P/ ESTACIONAMENTO	0	0	0	4	0	0	0	0	0	4/ 0,04
RISCO DE INCÊNDIO / BOTIJÕES	1	0	0		0	0	0	0	0	1/0,01 %
SEDUC - OUTROS	0	0	0	1	0	0	0	0	0	1/0,01%
SEDUR - OUTROS	4	1	0	10	1	0	1	0	0	17/ 0,17 %
SEMAFOROS COM PROBLEMAS	0	0	0	4	0	0	0	0	0	4/ 0,04%
SEMMAM - OUTROS	17	0	0		2	21	0	0	0	40/ 0,39 %
SESP - OUTROS	2	0	0	12	0	0	0	0	0	14/ 0,14 %
SETDEC - OUTROS	10	0	0		0	0	0	0	0	10/ 0,10%
SINALIZAÇÕES DE RUA	0	0	0	1	0	0	0	0	0	1/0,01 %
SMS - OUTROS	0	0	0	3	0	0	0	0	0	3/0,03 %

SMT OUTROS	0	0	0	20	0	0	0	0	0	20/ 0,19%
SMTT - OUTROS	4	0	0		0	0	0	0	0	4/0,04 %
SOLICITAÇÃO GUARDA MUNICIPAL	7	0	0	1	0	0	0	0	0	8/ 0,08 %
SUCATAS (CARÇAÇA DE VEÍCULOS)	0	0	0	4	0	0	0	0	0	4/0,04 %
TAPA BURACO EM ASFALTO/CALÇAMENTO	20	0	0	41	2	0	1	7	3	74/0,72 %
TERRENO BALDIO/MURADO - LIMPEZA	3	0	0	90	0	0	0	4	0	97/ 0,94 %
TERRENO MURADO/INTIMAR LIMPEZA	0	0	0	5	0	0	0	1	0	6/0,06 %
TRANSP ALTERNATIVOS VANS E KOMBIS - RECLAMAÇÃO	2	0	0	0	0	0	0	0	0	2/0,02 %
VAZAMENTO DE PRODUTOS QUÍMICOS / PERÍMETRO URBANO	1	0	0	0	1	0	0	0	0	2/0,02 %
VEICULOS ABANDONADOS DE COLISÃO	0	0	0	1	0	0	0	0	0	1/ 0,01 %
VEICULOS CLANDESTINOS	2	0	0	0	0	0	0	0	0	2/0,02 %
VIGILANCIA EPIDEMIOLOGICA	4	1	0	0	0	0	0	0	0	5/ 0,05 %
VIGILÂNCIA SANITÁRIA - OUTROS	0	1	0	14	0	0	0	0	3	18/ 0,18 %
ÁRVORES - PODA OU CORTE INDEVIDAMENTE (SEMMAM)	5	0	0	0	0	7	1	0	0	13/ 0,13 %
TOTAL	3749/ 36,50%	44/ 0,43%	47 /0,04%	4797/ 46,71%	35/ 0,34%	1091/ 10,62%	15 0,16%	504/ 4,91%	30/ 0,29%	10270/ 100%

Meta estimada	Desenvolver ações preventivas no enfrentamento das atividades delituosas, através do uso de tecnologias capazes de realizar reconhecimento facial, identificação de movimentos e placas de veículos, visando à diminuição dos	
Entrega /iniciativa previstas no PPA		Iniciativas adotadas/resultado obtido
1	Ampliar o quantitativo de câmeras para 196 unidades, distribuídas em áreas vulneráveis do município.	Parcialmente realizado.
2	Contratar empresa para proceder à manutenção do sistema.	Meta atingida.
3	Melhorar a rede física	Iniciativa não realizada em 2017, prevista para o primeiro trimestre de 2018.
4	Adquirir equipamentos	Iniciativa não realizada em 2017, prevista para o primeiro trimestre de 2018.
5	Realizar a instalação e a manutenção do Sistema de Videomonitoramento	Parcialmente realizado com a modernização do cabeamento do sistema.

6	Treinar os operadores da Central de Videomonitoramento.	Novos operadores foram inseridos à equipe e treinados para desenvolver as atividades.
7	Adquirir e instalar o sistema de rádio comunicação.	Iniciativa não realizada.
8	Criar e Implantação a Coordenação da Central de Videomonitoramento.	Iniciativa não realizada em 2017, prevista no PPA 2018-2021.

GGIM – GABINETE DE GESTÃO INTERGRADA DO MUNICÍPIO

Comentários:

Ocorreu a contratação de empresa para prestação de serviço de seguros dos veículos dos programa crack é possível vencer:

Realização de 05 (Cinco) reuniões anuais promovendo a integração dos órgãos de Segurança Pública inclusive apoiando a criação do CISP- Comitê Interinstitucional em Segurança Pública onde se mantem o debate permanente sob os índices de violência no município e as estratégias dos órgãos frentes aos mesmos.

Resultado Obtido:

O trabalho em conjunto com as instituições municipais e estaduais como Secretaria de Transporte (SMTT), Superintendência de Trânsito (SMT), Polícia Militar e Polícia Civil, contribuíram para o aumento dos serviços prestados pela Central de Videomonitoramento dentro das respectivas demandas.

Sendo assim houve um crescimento nas solicitações e registramos 1.306 ocorrências na Central de Videomonitoramento. Dessas ocorrências podemos destacar: acidentes de trânsitos com vítimas fatais, flagrantes de crimes em andamento, incêndios, fiscalização de transportes irregulares e eventos de repercussão na cidade.

CONSELHO DE SEGURANÇA

Meta estimada	Debater os temas relacionados com o uso de drogas ilícitas, buscando soluções que permitam através da prevenção a redução do uso de drogas por parte de cidadãos e implementação de políticas públicas voltadas para a proteção de jovens e mulheres em situação de vulnerabilidade.	
Entrega /iniciativa previstas no PPA		Iniciativas adotadas/resultado obtido
1	Revitalizar as atividades dos Conselhos Antidrogas, Conselho Municipal de Proteção e Defesa Civil e Gabinete de Gestão Integrada do município.	05 reuniões do Gabinete de Gestão Integrada do Município; 02 reuniões do Conselho Municipal de Proteção e Defesa Civil;
2	Fortalecer as ações relacionadas ao desarmamento.	Iniciativa não realizada
3	Locar imóvel para instalação do Conselho Antidrogas.	Iniciativa não realizada em 2017, prevista no PPA 2018-2021.
4	Adquirir equipamentos eletrônicos e mobiliários para os conselhos.	Iniciativa não realizada em 2017, prevista no PPA 2018-2021.
5	Confeccionar de material gráfico para as campanhas voltadas a prevenção do uso de drogas e acidentes.	Iniciativa não realizada em 2017, prevista no PPA 2018-2021.
6	Criar os cargos de Coordenador e Secretário dos conselhos	Iniciativa não realizada em 2017, prevista no PPA 2018-2021.
7	Adquirir veículos para os conselhos	Iniciativa não realizada em 2017, prevista no PPA 2018-2021.
8	Adquirir equipamentos de proteção individual	Iniciativa não realizada
9	Promover a reformulação administrativa da estrutura da SEPREV	Iniciativa não realizada em 2017, prevista no PPA 2018-2021.
10	Promover campanhas educativas visando à Prevenção a Violência e Promoção aos Direitos Humanos.	Iniciativa não realizada em 2017, prevista no PPA 2018-2021.
11	Criar e implantar a Ouvidoria da SEPREV.	Iniciativa não realizada.
12	Criar e implantar a Diretoria de Inteligência Corporativa	Iniciativa não realizada.

Comentários:

Realização de Reuniões Extraordinárias do Conselho Municipal de Proteção e Defesa Civil para debater o Protocolo de atuação conjunta em situações de desastres e Análise de situação de emergências na zona rural.

PROTEJO

Meta estimada	Proporcionar atendimento Sócio – Assistencial, articulando os serviços disponíveis, potencializando a rede de proteção social em todas as esferas, através de ações de capacitação técnica e prática para pessoas em situação de vulnerabilidade sócio-econômica e risco social.	
Entrega /iniciativa previstas no PPA		Iniciativas adotadas/resultado obtido
1	Promover a formação cidadã e sócio - jurídica	Iniciativa não realizada devido a não aprovação de Projetos por parte do Governo Federal.
2	Ressocializar jovens para inserção no mercado de trabalho	Iniciativa não realizada devido a não aprovação de Projetos por parte do Governo Federal.
3	Promover atividades culturais e esportivas	Iniciativa não realizada devido a não aprovação de Projetos por parte do Governo Federal.
4	Adquirir equipamentos permanentes para atendimento aos assistidos.	Iniciativa não realizada devido a não aprovação de Projetos por parte do Governo Federal.

MULHERES DA PAZ

Meta estimada	Capacitar mulheres para atuar nas comunidades que constituem áreas conflagradas com vista à construção e fortalecimento das redes sociais de prevenção e enfrentamento a violência.	
Entrega /iniciativa previstas no PPA		Iniciativas adotadas/resultado obtido
1	Capacitar mulheres atuantes na comunidade para que se constituam como mediadoras sociais.	Iniciativa não realizada devido a não aprovação de Projetos por parte do Governo Federal.
2	Fortalecer as práticas políticas e sócio culturais, desenvolvidas pelas e para as mesmas.	Iniciativa não realizada devido a não aprovação de Projetos por parte do Governo Federal.
3	Construir redes de Prevenção da Violência Domestica e enfrentamento as violências.	Iniciativa não realizada devido a não aprovação de Projetos por parte do Governo Federal.
4	Adquirir equipamentos permanentes para atendimento às assistidas.	Iniciativa não realizada devido a não aprovação de Projetos por parte do Governo Federal.

SEMUNICIPAL EX. DE RELAÇÕES INTERINSTITUCIONAL

RELATÓRIO DAS ATIVIDADES DA SECRETARIA DE RELAÇÕES INTERINSTITUCIONAIS DURANTE O EXERCÍCIO DE 2017

Relatório de atividades desenvolvidas ao longo do ano de 2017 pela Secretaria Municipal Extraordinária de Relações Interinstitucionais, sob a direção do secretário Elionay Carvalho de Santana.

Além deste atendimento o mesmo participa de vários eventos. Neste ano de 2017 foram realizadas entrevistas nos meios de comunicação, compareceu a diversos eventos o qual representou o Prefeito, e por fim participou de várias reuniões.

Segue abaixo a lista de alguns desses Eventos:

❖ EVENTOS QUE REPRESENTOU O PREFEITO :

- ✓ Entrevista na rádio princesa FM no programa Jornal do meio dia com o radialista Jorge Bianque e Beto Moreno. 11/01 (Quarta – feira)
- ✓ Participou do 1º fórum internacional do desenvolvimento sustentável 14/01 (Terça-feira) as 09h00min
- ✓ Participou da abertura da camará municipal dia 15/01(Quarta-feira) as 09h00min
- ✓ Participou do programa jornal das 14h na rádio sociedade(PJ) dia 15/01(quarta-feira) as 14h00min
- ✓ Participou da reunião com o prefeito José Ronaldo na prefeitura municipal dia 18/01(Quarta-Feira) as 17h00min
- ✓ Participou da Votação da eleição para presidente da UPB de Salvador, juntamente com o prefeito José Ronaldo dia 25/01(Quarta-Feira)
- ✓ Participou da celebração dos 25 anos do Hospital da mulher dia 31/01 (Terça-feira) às 17h30min.

- ✓ Participou do início de Pavimentação de ruas na Gabriela dia 20/02(Segunda-Feira).
- ✓ Participou da inauguração do posto de saúde do Parque lagoa Subaé dia 10/03 (Sexta-feira) as 08h00min.
- ✓ Participou da 1ª Reunião do GEPO dia 14/03/2017 as 8h30 às 12h.
- ✓ Participou da Inauguração da Escola Municipal Prof. Emiliania Souza Oliveira.Rua Montenópolis, s/nº, Conceição II dia 15/03 (Quarta- Feira) as 08h00min
- ✓ Participou da Inauguração da Escola Municipal ProfªLidice Antunes BarrosRua Xané s/n Bairro Santo Antonio dos Prazeres dia 16/03 (Quinta Feira) as 08h00min
- ✓ Participou do 1º seminário de mobilidade urbana dia 21/03/2017 (Terça- Feira) as 09 h.
- ✓ Participou de reunião na prefeitura com o secretário Paulo Aquino dia 27/03(Segunda- feira)
- ✓ Participou da Reinauguração do (CRAS, Território I), Odete Oliveira Almeida Pampalona dia 30/03(Quinta-Feira) as 08h00min.
- ✓ Participou da Inauguração da Escola Municipal Theódulo Bastos de Carvalho Júnior dia 05/04(Quarta-Feira) as 09h00min
- ✓ Participou do **1º pacote de obras para Feira de Santana dia 10/04(Segunda-Feira) as 15h00min.**
- ✓ Participou da Inauguração da nova creche Centro Municipal de Educação Infantil José da Costa Falcão dia 11/04/2017 as 09h30min.
- ✓ Participou da reinauguração da Escola Municipal Monsenhor Jessé Torres Cunha dia 20/04/2017 as 08h00min.
- ✓ participou da inauguração da Escola Municipal Antônio Antunes dos Santos dia 24/04/2017 as 15h00min
- ✓ Participou da assinatura do convênio entre Prefeitura e TRE-BA dia 04/05/2017 as 09h00min.
- ✓ Participou de reunião com pastores dia 05/05/2017 as 09h00min.

- ✓ Participou do (Suas) sistema Único de Assistência Social dia 09/05/2017 as 14h00min.
- ✓ Participou da Inauguração da Unidade de Saúde da Família Dr.Adroaldo de Oliveira Dórea dia 11/05/2017 as 08h00min.
- ✓ Participou na manhã deste sábado (13) de uma grande ação na sede da Secretaria de Saúde que contará com um posto de vacinação das 8h às 17h, dia13/05/2017 as 09h00min.
- ✓ Participou de reunião com o deputado federal Irmão Lazaro, a respeito das emendas de Feira de Santana dia 14/05/2017 as 09h00min.
- ✓ Participou da apresentação do projeto de substituição da iluminação de Feira de Santana, por lâmpadas de LED, mais eficientes e econômicas dia 14/05/2017
- ✓ Participou da Segunda Reunião do GEPO (Grupo Especial de Planejamento e Orçamento) dia25/05/2017 as 09h00min
- ✓ Participou Inauguração da Creche Escola Professora Dalva Suzart GomesDia 25/05/2017 as 08h00
- ✓ Participou da reunião da AMIPE (Associação de Pastores de Feira de Santana) dia 27/052017 as 09h00min
- ✓ Participou da reunião com o repórter Juvenal Martins do Programa Acorda Cidade dia 01/06/2017 as 15h00min.
- ✓ Participou da reunião da AME (Associação dos ministros evangélicos de Feira de Santana) dia 03/06/2017 as 09h00min.
- ✓ Participou da assinatura para criação da UNAMACS(Universidade Aberta do Meio Ambiente e Cidadania Sustentável)Dia 06/06/2017 as 08h00min.
- ✓ Participou da inauguração do novo Centro de Referência Especializada em Assistência Social Maria Regis(CREAS), localizado no bairro Mangabeira dia27/06/2017 as 17h00min.

- ✓ Participou Reinauguração da Escola Municipal Anizio Pereira Bernades, na sede do distrito da Matinha dia 06/07/2017 as 09h00min.
- ✓ Participou da 24ª marcha pra Jesus em Feira de Santana dia 08/07/2017.
- ✓ Participou da inauguração da Escola Municipal Professora Janete Gomes Medeiros dia 13/07/2017
- ✓ Participou da reunião da AMA com o Bispo Eduardo.
- ✓ Participou da XI Conferência Municipal de Assistência Social de Feira de Santana dia 19,20 e 21 de julho
- ✓ Participou do festejo em comemoração a passagem de aniversário do prefeito de Feira de Santana, José Ronaldo de Carvalho dia 18/07/2017.
- ✓ Participou da reunião na Secretaria de Saúde com a Secretária Denise Mascarenhas dia 19/07/2017 as 09h30min.
- ✓ Participou da Reinauguração da Escola Municipal Maria da Gloria Carvalho Bahia dia 20/07/2017 as 08h00min
- ✓ Participou do lançamento de diversos projetos a serem implantados pelo Sistema Caldeirão de Comunicação dia 28/07/2017 às 18h30min
- ✓ Participou do retorno das atividades da Câmara Municipal fazendo uma visita dia 01/08/2017 as 09h00min
- ✓ Participou da entrevista ao Radialista Luiz Santos, da Rádio Sociedade AM dia 01/08/2017 as 09h00min.
- ✓ Participou Encontro Estadual JDEM da juventude democratas dia 26/08/2017 as 09h00min
- ✓ Participou da inauguração de obra no campo do gado novo dia 23/08/2017 as 09h00min.
- ✓ Esteve em São Paulo, com o Senador da República Magno Malta (PR) para tratar sobre políticas públicas, combate às drogas e pedofilia, entre outros assuntos dia 19/08/2017.

- ✓ Representou o Prefeito Zé Ronaldo no dia 02 de setembro (sábado) na Igreja Assembleia de Deus da Pedra Ferrada.
- ✓ Participou da entrega da Unidade de Saúde da Família (USF) dia 18/09/2017 as 09h00min.
- ✓ Acompanhou a visita do governador Rui Costa, em Feira de Santana, presenteando a cidade, em seus 184 anos de história, com a entrega do viaduto da Avenida Nóide Cerqueira, que faz a ligação com a BR-324 dia 18/09/2017.
- ✓ Participou da Inauguração da Unidade básica de saúde. No Corredor dos Araçás, no bairro do SIM dia 21/09/2017.
- ✓ Participou do Lançamento do programa de preservação das lagoas dia 21/09/2017 as 15h00min.
- ✓ Participou do ato de autorização da ordem de serviços para construção do centro de diagnóstico por imagem (CMDI) dia 03/10/2017 as 14h00min.
- ✓ Esteve presente na câmara dos vereadores, para a sessão solene dos professores dia 15/10/2017.
- ✓ Acompanhou o Prefeito José Ronaldo de Carvalho, NO INÍCIO DE OBRAS NO CORREDOR DOS ARAÇAS - BAIRRO SIM dia 11/10/2017.
- ✓ Participou da Sessão Solene, para outorga da Comenda Maria Quitéria ao Senhor Gírlanio Santana Guirra, na Câmara Municipal de Feira de Santana dia 24/10/2017.
- ✓ Participou na Manhã desta Terça-feira da Inauguração da Quadra da Escola Municipal Ana Maria Alves dos Santos.
- ✓ Intermediou junto ao Deputado Federal Irmão Lazaro Emendas Parlamentar para o município de Feira de Santana neste ano de 2017, a saber: R\$ 1.738.251,00 para Pavimentação das ruas do Alto do Papagaio; R\$ 1.029.884,00 para Aquisição de Equipamentos e materiais permanente; R\$ 826.000,00 para Pagamento de folha – Custeio – Saúde, totalizando aproximadamente o valor de R\$ 3.700.000,00 (Três milhões e

setecentos mil reais), recepcionados pelo nosso município, beneficiando o nosso povo nessas áreas de grande necessidades.

Sendo assim, é o que apresento a V.Excia nesse breve relatório das atividades e ações da Secretaria de Relações Interinstitucional do vosso governo, sendo que, houve muitos outros eventos, reuniões, intermediações e participações que não registramos aqui, para não tornar um relatório extenso. Entendo que existem ainda muitas ações para serem realizadas na SERIN em 2018, coloco-me em continuidade a disposição para servir e contribuir sempre com o vosso governo, o qual tenho muita alegria e satisfação de participar, sinto-me honrado em atuar como vosso Secretário de Relações Interinstitucional de Feira de Santana. Confesso que em minhas orações diárias, faço menção do vosso nome e da vossa abençoada família que tens, para que o Senhor Deus, continue enriquecendo e provendo das suas bênçãos infindas, por Jesus Cristo nosso Salvador. Desejo que tenhas um Feliz Natal, e próspero ano de 2018, repleto de realizações.

SEC. MUNICIPAL DE CONVENIO E GESTÃO

RELATÓRIO DAS ATIVIDADES DA SECRETARIA MUNICIPAL DE CONVÊNIOS E GESTÃO DURANTE O EXERCÍCIO DE 2017

A Secretaria Extraordinária de Gestão e Convênios foi criada com objetivo geral de apoiar o Governo Municipal na implementação e aperfeiçoamento da sua política para a gestão em relação aos convênios. Além de apoiar a flexibilidade da gestão da administração pública; reforçar a capacidade das instituições centrais para a captação, execução e prestação de contas de convênios e contratos de repasse; melhorar a capacidade de gestão dos funcionários públicos em relação aos Convênios e contratos de repasse; melhorar as relações entre a administração pública e o cidadão. A busca no aperfeiçoamento de conhecimento para a gestão dos convênios é uma exigência da administração responsável e o Município de Feira de Santana, através da criação desta Secretaria vem a cada ano a procura de atender de forma mais definitiva a essa demanda.

Desde então a referida Secretaria vem cuidando de todos os convênios e contratos de repasse em execução, somando essas, as ações de elaboração de projetos e Captação de recursos.

Seguem abaixo algumas das ações realizadas pela SECONV;

- Realização de levantamento diário dos programas abertos no SICONV, com possibilidade de captação para o município de Feira de Santana;
- Busca de outras fontes de captação para celebração de convênios e similares, como União Européia, SUDENE, Embaixada de Bruxelas, entre outros;
- Fortalecimento das parcerias com as diversas Secretarias Municipais objetivando identificação dos funcionários específicos que cuidarão de convênios e contratos de repasse em cada uma destas Secretarias;
- Elaboração de Projeto e realização de Cursos de Capacitação para servidores de diversas Secretarias no Sistema de Convênios – SICONV,

objetivando atender demandas e carências apontadas no decorrer do ano em parceria com a Secretaria de Planejamento;

- Busca contínua do estreitamento de parceria junto com a CAIXA, através da realização permanente e continuada de reuniões para alinhar a metodologia do trabalho;
- Identificação gestão e fortalecimento de parcerias realizadas com técnicos e analistas de Ministérios, Autarquias e Órgãos da Administração Superior, concedentes de programas de interesse do Município;
- Participação em fóruns, seminários e eventos que envolvem o SICONV e a gestão de convênios e contratos de repasse;
- Acompanhamento e ajustes sistemáticos das propostas cadastradas no SICONV, até o momento da celebração do contrato com o Município, e durante sua execução;
- Elaboração e Confecção de Declarações e Certidões para inclusão no SICONV, conforme PI 424.
- Acompanhamento diário da situação do Município no Tribunal de Justiça da Bahia, Tribunal de Contas do Estado da Bahia, INSS, CAUC, entre outras declarações necessárias ao cadastramento de Propostas.

Vale registrar, por fim, que a Secretaria de Gestão e Convênios apresentou no ano de 2017 diversas propostas, o que garantiu ao Município a efetivação de Contratos de Repasse e Convênios no referido ano, conforme tabela anexa, bem como a conclusão de 14 (quatorze) contratos de repasse, com prestação de contas final devidamente aprovadas.