

LICITAÇÃO Nº 093-2021
TOMADA DE PREÇO Nº 010-2021

1. REGÊNCIA LEGAL: Esta licitação obedecerá às disposições da Lei Municipal 2.593/05, **Lei Estadual nº 9.433/05**, Lei Federal 123/06 e suas alterações, normas gerais da Lei Federal nº 8.666/93 e suas alterações e os Decretos Municipais 6.238/99 e 7.583/08.

2. MODALIDADE: TOMADA DE PREÇO.

3. REPARTIÇÃO INTERESSADA: Superintendência Municipal de Operações e Manutenção.

4. TIPO: Menor Preço.

4.1 REGIME DE EXECUÇÃO: Execução Indireta – Empreitada por Preço Global.

5. RECEBIMENTO E ABERTURA DAS PROPOSTAS:

5.1 DATA: 11 de novembro de 2021.

5.2 HORA: 08h30.

5.3 LOCAL: Salão de Licitações, na Av. Sampaio, nº 344, Centro, Feira de Santana – Bahia.

6. OBJETO: Contratação de empresa de engenharia para a reforma do prédio da sede do gabinete do Vice-Prefeito.

7. CONDIÇÕES DE PARTICIPAÇÃO NA LICITAÇÃO

7.1 Poderão participar desta licitação os interessados que atenderem a todas as exigências contidas neste edital e nos seus anexos, e que pertençam ao ramo de atividade pertinente ao objeto licitado.

7.2 Não serão admitidas empresas em consórcio e não poderão participar desta licitação empresas que sejam consideradas inidôneas ou suspensas por qualquer órgão ou entidade governamental, que estejam com falência decretada, ou ainda que não tenham cumprido, integralmente, contratos anteriormente firmados ou que, embora ainda em contratos vigentes, se encontram inadimplentes com qualquer das obrigações assumidas, quer com a PMFS, quer com outros órgãos e entidades da Administração Pública.

7.2.1 Empresas em recuperação judicial poderão participar do certame, desde que estejam amparadas em certidão emitida pela instância judicial competente, evidenciando que a interessada está apta econômica e financeiramente a participar de procedimento licitatório, conforme Decisão do TCU, Acórdão 1201/2020 Plenário.

7.3 Em consonância com a Lei Estadual nº. 9.433/05, em seu art. 200, fica impedida de participar desta licitação e de contratar com a Administração Pública, a pessoa jurídica constituída por membros de sociedade que, em data anterior à sua criação, haja sofrido penalidade de suspensão do direito de licitar e contratar com a Administração ou tenha sido declarada inidônea e que tenha objeto similar ao da empresa punida.

7.4 É vedado ao agente político e ao servidor público de qualquer categoria, natureza ou condição, celebrar contratos com a Administração direta ou indireta, por si ou como representante de terceiro, sob pena de nulidade, ressalvadas as exceções legais, conforme o art. 125 da Lei estadual nº 9.433/05.

Secretaria Municipal de Administração

Departamento de Gestão de Compras e Contratações - DGCC
Av. Sampaio, nº 344, Centro, Feira de Santana/BA, CEP: 44.001-584.
Tel.: (75) 3602-8333/8345

7.5 Conforme determina o Art. 18, I, da Lei Estadual nº 9.433/05, não poderá participar, direta ou indiretamente, da licitação, da execução de obras ou serviços e do fornecimento de bens a eles necessários, o autor do projeto, básico ou executivo, pessoa física ou jurídica.

8. CREDENCIAMENTO

8.1 Instaurada a sessão de abertura, as licitantes apresentarão à presidente da Comissão Permanente de Licitação suas credenciais. A credencial deverá ser apresentada em papel timbrado da empresa, separada dos envelopes de proposta e documentação, com identificação do representante (nome, nº da identidade e CPF) e comprovação de poderes do outorgante para a prática dos atos necessários, inerentes ao procedimento licitatório.

8.1.1 O credenciamento de **sócio administrador** ou **administrador não-sócio**, responsável em falar em nome da empresa far-se-á através da apresentação do ato constitutivo, estatuto ou contrato social (cópia autenticada). No caso das sociedades por ações, deverá estar acompanhado do documento de eleição e posse dos administradores (cópia autenticada), que comprovem tal finalidade.

8.1.2 O credenciamento de mandatários far-se-á mediante a apresentação de procuração por instrumento público ou particular. Tratando-se de instrumento particular, deverá ter **firma reconhecida em cartório**, e que contenha, preferencialmente, o conteúdo constante no modelo do **ANEXO X, devendo ser exibida a prova da legitimidade de quem outorgou os poderes (cópia autenticada)**.

8.2 Microempresas e Empresas de Pequeno Porte (EPP) deverão apresentar também declaração de que atendem os requisitos do artigo 3º da Lei Complementar nº 123/2006 e suas alterações, para que possam fazer jus aos benefícios previstos na referida lei. **A declaração a qual se refere o item acima deverá estar assinada pelo representante legal da empresa.**

8.2.1 A falsidade das declarações prestadas, objetivando os benefícios da Lei Complementar Federal nº 123 de 14 de setembro de 2006 e suas alterações, poderá caracterizar o crime de que trata o artigo 299 do Código Penal, sem prejuízo do enquadramento em outras figuras penais e das sanções administrativas previstas na legislação pertinente, mediante o devido processo legal, e implicará, também a inabilitação da licitante, se o fato vier a ser constatado durante o trâmite da licitação.

8.3 Cada licitante poderá credenciar apenas um representante, ficando este adstrito a apenas uma representação.

8.4 O representante legal deverá apresentar documento de identificação com foto, em original ou cópia autenticada.

9. DA PROPOSTA DE PREÇOS

9.1 Os elementos do envelope nº 01 “proposta de preços” deverão ser entregues em papel timbrado da licitante, assinada pela mesma ou representante legal, impressa apenas no anverso, sem emendas, rasuras ou entrelinhas, devendo conter, obrigatoriamente, a indicação clara e sucinta dos seguintes dados:

a) Razão Social da empresa e endereço (com telefone), CNPJ, com a assinatura do prestador dos serviços.

Secretaria Municipal de Administração

Departamento de Gestão de Compras e Contratações - DGCC
Av. Sampaio, nº 344, Centro, Feira de Santana/BA, CEP: 44.001-584.
Tel.: (75) 3602-8333/8345

b) Validade da proposta por 60 (sessenta) dias, contados da data de sua apresentação.

c) A proposta financeira deverá estar, obrigatoriamente, em original, datilografada ou digitada apenas no anverso, sem emendas, rasuras, ressalvas ou entrelinhas, rubricada em todas as folhas, datada e assinada pelo representante legal da licitante, ou por seu mandatário, sendo necessária, nesta última hipótese, a juntada da procuração que contemple expressamente este poder.

d) Carta-proposta, conforme modelo constante no **ANEXO III**, expressando os valores em moeda nacional – reais e centavos, em duas casas decimais, como também valor por extenso.

e) Proposta Financeira discriminando, unitariamente os preços de todos os itens contemplados no orçamento descritivo e/ou planilha orçamentária, que integra este edital.

f) Ocorrendo divergência entre o preço total em algarismo e o expresso por extenso, será levado em conta este último.

9.2 Para a correta elaboração da proposta deverá a licitante examinar atentamente todos os itens e exigências contidas no presente edital.

9.3 Não poderão as licitantes suprir omissões ou corrigir dados técnicos ou econômicos após a entrega das propostas, salvo equívocos irrelevantes para o julgamento.

9.4 As propostas deverão obedecer, rigorosamente, aos termos do presente edital, sendo, automaticamente, desclassificadas aquelas que apresentarem qualquer oferta de vantagem não prevista no instrumento convocatório ou propostas alternativas, que também não serão consideradas.

a) Deverá o licitante apresentar o multiplicador “K”, linearmente que determinará seu preço proposto para a execução total do objeto licitado.

b) O multiplicador máximo admitido será de 1.10 limitado a duas casas decimais. Utilizando o procedimento científico, a aproximação deverá ser procedida considerando a regra: 1) Se o 3º dígito for igual ou inferior a 5, o 2º dígito decimal deverá ser conservado. 2) Se o 3º dígito decimal for superior a 5, o 2º dígito decimal deverá ser acrescido de 1 unidade.

c) Deverá a licitante fazer constar na sua proposta financeira a assinatura do seu representante legal, sócio ou procurador investido de poderes para tal fim.

d) Deverão estar embutidos nos preços o BDI e encargos sociais utilizados, no tocante ao multiplicador “K”, independente de transcrição. O mesmo deverá estar entre os limites estabelecidos pelo acórdão 2622/13 do TCU, sob pena de desclassificação.

9.5 O valor estimado do objeto da licitação é de **R\$ 260.588,08 (duzentos e sessenta mil, quinhentos e oitenta e oito reais e oito centavos)**.

9.6 As empresas deverão apresentar junto à Carta Proposta e Proposta Financeira, conforme o **ANEXO III**, o **Cronograma Físico-Financeiro e Planilha de Composição do BDI, conforme o ANEXO IV**.

9.7 A proposta cujo prazo de validade estiver esgotado será considerada prorrogada por 30 (trinta) dias, se a proponente consultada a respeito, no prazo de 03 (três) dias úteis, manifestar interesse na referida prorrogação.

10. DA DOCUMENTAÇÃO

10.1 O envelope nº 02 “documentação” deverá conter, obrigatoriamente, sob pena de inabilitação automática, os seguintes documentos, apresentados em original ou em fotocópias devidamente autenticadas e atualizadas:

10.2 A **Habilitação Jurídica** será comprovada mediante a apresentação:

- a) CRC - Certidão de Registro Cadastral do Município de Feira de Santana ou da SAEB – Secretaria de Administração do Estado da Bahia.
- b) Em se tratando de sociedades empresariais, do ato constitutivo, estatuto ou contrato social, com suas eventuais alterações supervenientes em vigor, devidamente registrados, acompanhados, quando for o caso, dos documentos societários comprobatórios de eleição ou designação e investidura dos atuais administradores.
- c) No caso de sociedades simples, do ato constitutivo, estatuto ou contrato social, com suas eventuais alterações supervenientes em vigor, devidamente registrados, acompanhados dos atos comprobatórios de eleição e investidura dos atuais administradores.
- d) Decreto, de autorização, no caso de empresa ou sociedade estrangeira em funcionamento no País, e ato de registro ou autorização para funcionamento expedido pelo órgão competente, quando a atividade assim o exigir.
- e) Cédula de identidade dos sócios da empresa.

10.3 A **Regularidade Fiscal e Trabalhista** será comprovada mediante a apresentação dos seguintes documentos:

- a) Prova de Inscrição no Cadastro Nacional de Pessoa Jurídica (CNPJ).
- b) Prova de inscrição no Cadastro de Contribuintes Estadual ou Municipal, se houver, relativo ao domicílio ou sede do licitante, pertinente ao seu ramo de atividade e compatível com o objeto contratual.
- c) Prova de regularidade para com a Fazenda Federal, Estadual e Municipal do domicílio ou sede do licitante, incluindo a Certidão Negativa da Dívida Ativa da União.
- d) Prova de regularidade relativa à Seguridade Social (INSS), que deverá ser feita através da apresentação da C.N.D. (Certidão Negativa de Débito).
- e) Prova de regularidade relativa ao FGTS (Fundo de Garantia por Tempo de Serviço), que deverá ser feita através da apresentação do CRF (Certificado de Regularidade do FGTS).
- f) Certidão Negativa de Débitos Trabalhistas, conforme exigência da Lei nº. 12.440, de 7 de Julho de 2011.

10.4 A **Qualificação Técnica** será comprovada através da apresentação dos seguintes documentos:

- a) Certidão do CREA (Conselho Regional de Engenharia e Agronomia), acompanhada da prova de regularidade da empresa e do(s) seu(s) responsável(is) técnico(s).
- b) A empresa vencedora do certame, caso **NÃO** seja registrada no estado da Bahia, esta deverá solicitar o visto do CREA/BA para a devida assinatura do contrato.

Secretaria Municipal de Administração

Departamento de Gestão de Compras e Contratações - DGCC
Av. Sampaio, nº 344, Centro, Feira de Santana/BA, CEP: 44.001-584.
Tel.: (75) 3602-8333/8345

c) Comprovação de aptidão para desempenho de atividade pertinente e compatível em características, quantidades e prazos, com o objeto da licitação, e indicação das instalações, do aparelhamento e do pessoal técnico adequado e disponível para realização do objeto da licitação, bem como da qualificação de cada um dos membros da equipe técnica, que se responsabilizará diretamente pela execução dos trabalhos.

c.1) As empresas licitantes deverão apresentar na qualificação técnica, indicação do responsável técnico, conforme relacionado abaixo:

PROFISSIONAL	QUANTIDADE
ENGENHEIRO CIVIL	1

d) A comprovação de aptidão **operacional** será feita por atestado(s) fornecido(s) por pessoas jurídicas de direito público ou privado e comprovação do licitante de possuir em seu quadro permanente, na data prevista para entrega da proposta, profissional de nível superior responsável(éis) técnico(s) ou outro devidamente reconhecido pela entidade competente, detentor de atestado de responsabilidade técnica por execução de obra ou serviço de características semelhantes, acompanhada das respectivas Certidões de Acervo Técnico – CAT.

e) A comprovação de aptidão **técnica-profissional** será feita por atestado(s) fornecido(s) por pessoas jurídicas de direito público ou privado e comprovação do licitante de possuir em seu quadro permanente, na data prevista para entrega da proposta, profissional de nível superior responsável(éis) técnico(s) ou outro devidamente reconhecido pela entidade competente, detentor de atestado de responsabilidade técnica por execução de obra ou serviço de características semelhantes, acompanhada das respectivas Certidões de Acervo Técnico – CAT.

TABELA A - QUANTITATIVOS MÍNIMOS PARA COMPROVAÇÃO DE CAPACIDADE TÉCNICA PROFISSIONAL E OPERACIONAL			
ITEM	UNID	QTD TOTAL	50% DA QTD
REVESTIMENTO CERÂMICO PARA PISO COM PLACAS TIPO ESMALTADA DE DIMENSÕES 60X60 CM.	M ²	217,09	108,5
GRADIL EM FERRO FIXADO EM VÃOS DE JANELAS, FORMADO POR BARRAS CHATAS DE 25X4,8 MM.	M ²	51,75	25,8
APLICAÇÃO MANUAL DE TINTA LÁTEX ACRÍLICA.	M ²	359,45	179,7
PINTURA COM TINTA ALQUÍDICA DE ACABAMENTO (ESMALTE SINTÉTICO ACETINADO) PULVERIZADA SOBRE SUPERFÍCIES METÁLICAS.	M ²	209,00	104,5
REFORMA DE EDIFICAÇÃO.	M ²	256,37	128,1

e.1) Não serão aceitos atestados emitidos por empresas do mesmo grupo empresarial da Concorrente ou pela Própria Concorrente e/ou emitidos por empresas das quais participem sócios ou diretores da Concorrente.

e.2) É vedada a indicação de um mesmo responsável técnico por mais de uma empresa licitante, fato este que inabilitará todas as envolvidas.

Secretaria Municipal de Administração

Departamento de Gestão de Compras e Contratações - DGCC
Av. Sampaio, nº 344, Centro, Feira de Santana/BA, CEP: 44.001-584.
Tel.: (75) 3602-8333/8345

f) A qualificação do(s) membro(s) da equipe técnica será feita com apresentação do “CURRICULUM VITAE” de cada um, acompanhado da declaração individual autorizando a empresa a incluí-lo na equipe, firmada com data posterior à publicação do edital e comprovação de regularidade junto ao CREA, para os profissionais inscritos neste órgão.

g) A comprovação de vinculação do(s) responsável(eis) técnico(s) ou de outro profissional devidamente reconhecido pela entidade competente, ao quadro permanente da licitante, deve ser feita através da Certidão do CREA, Carteira de Trabalho ou Contrato de Prestação de Serviço.

h) A comprovação de **vinculação do(s) responsável(eis) técnico(s)** ou de outro profissional: Sócio, Diretor ou Empregado devidamente reconhecido pela entidade competente, ao quadro permanente da licitante, deve ser feita através da Certidão do CREA ou Ato constitutivo ou Contrato Social ou Carteira de Trabalho ou Contrato de Prestação de Serviço **com firma reconhecida**.

h.1) No caso de vínculo societário: Ato constitutivo da empresa devidamente registrado no órgão de Registro de Comércio competente, do domicílio ou sede da licitante.

h.2) No caso de vínculo empregatício: Cópia autenticada da Carteira de Trabalho e Previdência Social (CTPS), expedida pelo Ministério do Trabalho, contendo as folhas que demonstre o n.º de registro, qualificação civil ou contrato de trabalho em vigor, com a última alteração de salário.

i) Somente será admitida a substituição de algum membro da equipe técnica, no curso da execução do contrato, por outro profissional de comprovada experiência, equivalente ou superior, desde que previamente aprovado pela Administração.

10.5 A Qualificação Econômico-Financeira será comprovada mediante a apresentação dos seguintes documentos:

a) Certidão negativa de falência, expedida pelo distribuidor da sede da licitante, válida para a data do certame.

b) Balanço patrimonial e demonstrações contábeis do último exercício social, que comprovem a boa situação financeira da empresa, vedada a sua substituição por balancetes ou balanços provisórios, podendo ser atualizados por índices oficiais, quando encerrados há mais de 03 (três) meses da data da apresentação da proposta, devidamente registrados na junta comercial de domicílio do licitante exceto para os casos previstos no Decreto nº 8.683/16 e deverá obrigatoriamente, sob pena de inabilitação, estar assinado pelo contador.

c) A situação financeira da empresa deverá ser apresentada conforme critérios objetivos abaixo:

$$SG = AT / (PC + PNC) \geq 1,0$$

$$ILC = AC/PC \geq 1,0$$

$$IEG = (PC + PNC)/AT \leq 0,8$$

Onde:

AC = Ativo Circulante

PC = Passivo Circulante

PNC = Passivo Não Circulante

Secretaria Municipal de Administração

Departamento de Gestão de Compras e Contratações - DGCC
Av. Sampaio, nº 344, Centro, Feira de Santana/BA, CEP: 44.001-584.
Tel.: (75) 3602-8333/8345

SG = Solvência Geral
AT = Ativo Total
ILC = Índice de Liquidez Corrente
IEG = Índice de Endividamento Geral

d) Será considerada inabilitada a empresa que, no uso das prerrogativas da Lei 123/06 e suas alterações, ficar comprovado, através do Balanço Patrimonial, que as Demonstrações do Resultado do Exercício – DRE, foram superiores aos limites estabelecidos na referida Lei.

10.5.1 As empresas deverão efetuar a **garantia de participação**, no valor de 1% (um por cento) do valor estimado da licitação.

10.5.2 Toda e qualquer caução poderá ser oferecida em quaisquer das modalidades de garantia previstas no art. 56, parágrafo 1º da Lei Federal nº 8.666/93.

10.5.3 A devolução da garantia para a licitante somente será efetuada após a publicação do ato que homologar a presente licitação, mediante requerimento do licitante devidamente protocolado.

10.5.4 As empresas deverão apresentar junto com a documentação de habilitação o comprovante da garantia efetuada em qualquer das modalidades previstas em lei.

10.6 Declaração, a ser assinada pelo representante legal da empresa licitante, afirmando ter tomado conhecimento de todas as informações sobre a licitação e das condições do Edital, bem como do local para o cumprimento das obrigações relativas ao objeto licitado, conforme modelo constante no **ANEXO II**.

10.7 Declaração, para fins do disposto no inciso V do art. 27 da Lei nº 8.666 de 21 de junho de 1993, acrescido pela Lei nº 9.854, de 27 de outubro de 1999, de que não emprega menor de dezoito anos em trabalho noturno, perigoso ou insalubre e não emprega menor de dezesseis anos, salvo na condição de aprendiz a partir de 14 (quatorze) anos, de acordo com o **ANEXO VI**.

10.8 Declaração de Superveniência, conforme o **ANEXO VII**.

10.9 Declaração de Inexistência de Servidor Público ou Empregado Público, de acordo com o **ANEXO VIII**.

10.10 A não observância dos índices ensejará a inabilitação da licitante.

10.11 As licitantes poderão realizar visita até 24 horas antes da licitação, declarando que a licitante tomou conhecimento do local onde será prestado o objeto, de acordo com as condições do edital.

10.12 A visita técnica poderá ser feita por preposto da licitante devidamente identificado. Os interessados deverão entrar em contato com Secretaria Municipal de Planejamento - SEPLAN, pelo telefone nº 3602-8352 para prévio agendamento, ficando a Secretaria responsável por designar preposto legalmente habilitado para expedir e assinar o referido atestado. A secretaria situa-se à Av. Sampaio, 344, Centro.

10.13 A empresa licitante, a seu critério, poderá declinar da visita, sendo, neste caso, necessário apresentar, em substituição ao Atestado de Visita, declaração formal assinada pelo representante legal da empresa, sob as penalidades da lei, de que tem

Secretaria Municipal de Administração

Departamento de Gestão de Compras e Contratações - DGCC
Av. Sampaio, nº 344, Centro, Feira de Santana/BA, CEP: 44.001-584.
Tel.: (75) 3602-8333/8345

pleno conhecimento das condições e peculiaridades inerentes ao objeto licitado, e sobre o local do serviço, assumindo total responsabilidade por esta declaração e ficando impedida, no futuro, de pleitear, por força do conhecimento declarado, quaisquer alterações contratuais de natureza técnica ou financeira.

10.14 As certidões extraídas pela internet somente terão validade se confirmada sua autenticidade.

10.15 A certidão que não tenha a sua data de vencimento expressa terá como parâmetro 90 dias após sua expedição.

11. PROCEDIMENTO DA LICITAÇÃO

11.1 A sessão de abertura das propostas terá início no dia, hora e local designados no item 5 do Edital, devendo o representante da licitante efetuar o seu credenciamento, comprovando que possui os necessários poderes para a prática dos atos inerentes ao certame.

11.2 A documentação e a proposta deverão ser entregues no local determinado neste edital, no dia e horário fixados para a licitação, em envelopes, separados e lacrados, contendo nas partes externas, além do nome da empresa, os seguintes dizeres:

ENVELOPE Nº 01 - PROPOSTA DE PREÇO – TOMADA DE PREÇO Nº 010-2021 **ENVELOPE Nº 02 – DOCUMENTAÇÃO – TOMADA DE PREÇO Nº 010-2021**

11.3 Após a presidente da Comissão Permanente de Licitação conceder 10 minutos de tolerância do horário fixado para a licitação, iniciado o credenciamento, não será recebida proposta da empresa retardatária e, em nenhuma hipótese, será concedido prazo para apresentação ou complementação de documentos exigidos neste edital, nem admitida qualquer retificação ou modificações das condições ofertadas, salvo nas hipóteses previstas em Lei.

11.4 Os licitantes entregarão à (ao) presidente da Comissão Permanente de Licitação, juntamente com o credenciamento, o Envelope 01 - Propostas de Preços e o Envelope 02 – Habilitação.

11.5 Todas as folhas, de cada uma das vias dos ENVELOPES, deverão estar obrigatoriamente rubricadas pelo responsável legal da empresa, **preferencialmente encadernadas e numeradas** sequencialmente, da primeira à última, de modo a refletir o seu número exato.

11.6 Iniciada a sessão de abertura da documentação, não mais cabe a desistência da licitante, salvo por motivo justo, decorrente de fato superveniente e aceito pela comissão.

11.7 A abertura dos envelopes relativos aos documentos de habilitação e das propostas será realizada sempre em ato público, previamente designado, do qual se lavrará ata circunstanciada assinada pelos licitantes e pela comissão ou servidor responsável.

11.8 Todos os documentos contidos nos envelopes serão rubricados pelos licitantes presentes e pela Comissão.

11.9 A presidente da comissão fará, primeiramente, a abertura dos Envelopes 01 – Proposta de Preços, e verificará a conformidade e compatibilidade de cada proposta com os requisitos e especificações do instrumento convocatório, promovendo-se a desclassificação das propostas desconformes ou incompatíveis.

Secretaria Municipal de Administração

Departamento de Gestão de Compras e Contratações - DGCC
Av. Sampaio, nº 344, Centro, Feira de Santana/BA, CEP: 44.001-584.
Tel.: (75) 3602-8333/8345

11.10 A Comissão julgará e classificará as propostas de acordo com os critérios de avaliação constantes do ato convocatório.

11.11 Se houver recurso, permanecerão fechados os envelopes de Habilitação, sendo devidamente rubricados por todos os presentes, para serem, posteriormente, recolhidos e guardados em poder da Comissão até a designação de nova data para a abertura.

11.12 Se houver declaração expressa, consignada em ata, de renúncia a recurso ou a apresentação do termo de renúncia de todos os participantes, a Comissão prosseguirá no andamento dos trabalhos, procedendo à devolução dos envelopes fechados aos concorrentes desclassificados, contendo a respectiva documentação de habilitação, e procedendo à abertura dos envelopes "02" – HABILITAÇÃO - das empresas classificadas com os três menores preços.

11.13 A empresa que deixar de apresentar a documentação de Habilitação exigida será inabilitada.

11.14 Comissão deliberará sobre a habilitação dos três primeiros classificados, podendo ser apreciados e decididos de imediato, salvo quando envolverem aspectos que exijam análise mais apurada.

11.15 Transcorrido o prazo de interposição de recurso ou após desistência ou renúncia do mesmo, por parte das licitantes, ou ainda, após o julgamento dos recursos interpostos contra a decisão sobre a fase de habilitação, a CPL procederá ao julgamento e classificação final emitindo parecer circunstanciado.

11.16 Os documentos de credenciamento e habilitação não autenticados em cartório, poderão também ser autenticados, preferencialmente, até 24 (vinte e quatro) horas antes do certame por servidor da Administração, quando exibido o original, no Departamento de Licitação e Contratos.

11.17 Os envelopes que estiverem sob a guarda da CPL, estarão disponíveis para retirada até 60 dias corridos após a homologação do certame. Após esse prazo serão incinerados.

12. JULGAMENTO DAS PROPOSTAS

12.1 Critério: Será considerada vencedora a licitante que apresentar menor preço global, atendendo assim, ao critério do "menor preço", fazendo-se a classificação dos demais em ordem crescente dos valores propostos.

12.2 As propostas das licitantes habilitadas serão analisadas, avaliadas e classificadas pela ordem crescente dos valores ofertados, adjudicando o objeto para a licitante classificada em 1º lugar, pelo critério do menor preço.

12.3 A CPL fará a conferência dos valores ofertados e desclassificará qualquer proposta que contiver preços simbólicos, irrisórios ou de valor zero, ou que sejam considerados inaceitáveis e incompatíveis com a estimativa de custo da contratação, tomando-se como referência o orçamento estimado para o objeto da licitação.

12.4 Serão desclassificadas, também, as propostas manifestamente inexequíveis, em consonância com o quanto contido no art. 48 da Lei Federal nº 8.666/93.

12.5 No caso de empate entre duas ou mais propostas, será utilizado o art. 45, observado o disposto do § 2º da Lei Federal nº 8.666/93, procedendo-se, sucessivamente, a sorteio, em ato público. Sendo assegurada preferência de

Secretaria Municipal de Administração

Departamento de Gestão de Compras e Contratações - DGCC
Av. Sampaio, nº 344, Centro, Feira de Santana/BA, CEP: 44.001-584.
Tel.: (75) 3602-8333/8345

contratação para as Micro Empresas ou Empresas de Pequeno Porte, com base no art. 44 §1º e art. 45, incisos I e III da Lei Complementar 123/06 e suas alterações.

13. DA ADJUDICAÇÃO E CONTRATAÇÃO

13.1 Decorridos os prazos legais a CPL, após julgamento, adjudicará o objeto à licitante vencedora classificada em 1º lugar, encaminhando relatório para a autoridade competente, para fins de homologação.

13.2 Em havendo a homologação do procedimento licitatório pela autoridade superior, o adjudicatário da presente licitação será convocado para assinar o respectivo contrato e dar início à execução dos serviços.

13.3 O prazo da convocação poderá ser prorrogado, a critério da Administração, apenas uma vez e por igual período, quando solicitado durante o seu transcurso, pela parte, desde que provada a relevância do pedido.

13.3.1. É facultado à Administração, quando o licitante vencedor do certame, em sendo convocado, não assinar o contrato ou não aceitar o instrumento equivalente, no prazo e condições estabelecidas, convocar as licitantes remanescentes, na ordem de classificação, para fazê-lo em igual prazo e nas mesmas condições propostas pelo primeiro classificado, inclusive quanto aos preços ou revogar a licitação.

13.4 A recusa do adjudicatário em assinar o contrato dentro do prazo estabelecido, caracteriza o descumprimento total das obrigações assumidas, sujeitando-se as penalidades previstas na legislação.

13.5 Decorridos 60 (sessenta) dias da data de abertura das propostas, sem convocação para a contratação, ficam os licitantes liberados dos compromissos assumidos, em consonância com o quanto contido no art. 64, § 3º da Lei nº 8.666/93.

13.6 O contratado será convocado a assinar o termo de contrato no prazo de 05 (cinco) dias corridos, sob pena de decair do direito à contratação, sem prejuízo das sanções previstas em lei, podendo solicitar sua prorrogação por igual período, por motivo justo e aceito pela Administração.

14. RECEBIMENTO DO OBJETO

14.1 Os recebimentos “PROVISÓRIO” e “DEFINITIVO” serão efetuados em consonância com o quanto estatuído nos artigos 73 e 74 da Lei nº 8.666/93.

15. DO PAGAMENTO

15.1 A medição dos serviços será feita por prepostos da Superintendência de Operação e Manutenção - SOMA, mensalmente, de acordo com os serviços executados e constantes na planilha de serviços.

15.2 Considerando a medição feita pela Superintendência de Operação e Manutenção - SOMA e os valores unitários de cada serviço constante na planilha, encontrar-se-á o valor a ser pago.

15.3 As faturas serão apresentadas em duas vias, cobrindo os serviços executados e contados pela fiscalização.

15.4 Os pagamentos serão efetuados após apresentação das faturas, que deverão ser conferidas e aprovadas pela fiscalização.

Secretaria Municipal de Administração

Departamento de Gestão de Compras e Contratações - DGCC
Av. Sampaio, nº 344, Centro, Feira de Santana/BA, CEP: 44.001-584.
Tel.: (75) 3602-8333/8345

15.5 O pagamento, pela Administração, das parcelas referentes ao contrato, fica condicionado à apresentação, junto a cada fatura, dos comprovantes de recolhimento das contribuições devidas aos órgãos competentes de assistência e previdência social, cujo vencimento, estabelecidos em lei, tenha ocorrido no mês anterior a apresentação da respectiva fatura.

15.6 A Prefeitura poderá deduzir nas faturas:

- a) Os valores das multas porventura aplicadas pela fiscalização.
- b) O valor dos prejuízos causados pela contratada, em decorrência da execução do objeto.

15.7 A Prefeitura não estará sujeita a qualquer penalidade por atraso do pagamento. No entanto, sempre que as faturas não forem liquidadas nas datas de vencimento estabelecidas, seus valores serão acrescidos da importância resultante da aplicação do índice estabelecido pelo Governo Federal, se houver correspondente ao período entre a data do vencimento e da data do efetivo pagamento, para efeito de correção.

16. DAS OBRIGAÇÕES DO CONTRATANTE

16.1 Observar fielmente as cláusulas e condições estipuladas por força deste instrumento.

16.2 Proceder ao pagamento devido, no prazo e condições estabelecidos, respeitadas, inclusive as normas pertinentes a reajustamentos e atualizações monetárias, estas nas hipóteses de eventuais atrasos no adimplemento das obrigações.

16.3 Certificar, tempestivamente, se o fornecimento ou serviços a serem executados obedecem as condições contratuais estipuladas.

16.4 Oferecer a Contratada todas as informações e condições indispensáveis ao pleno cumprimento da prestação de serviço ou fornecimento a ela contratualmente imposta.

17. DAS OBRIGAÇÕES DA CONTRATADA

17.1 Todas as despesas com encargos trabalhistas e previdenciários, impostos federais, estaduais e municipais, serão de responsabilidade da empresa vencedora.

17.2 Fornecer o objeto de acordo com as especificações técnicas constantes no edital de licitação e no presente contrato, nos locais determinados, nos dias, turnos e horários de expediente da Administração.

17.3 Zelar pela boa e completa execução do contrato e facilitar, por todos os meios ao seu alcance, a ampla ação fiscalizadora dos prepostos designados pelo CONTRATANTE, atendendo prontamente às observações e exigências que lhe forem solicitadas.

17.4 Comunicar ao CONTRATANTE qualquer anormalidade que interfira no bom andamento do contrato.

17.5 Arcar com todo e qualquer dano ou prejuízo de qualquer natureza causado ao CONTRATANTE ou a terceiros, por sua culpa, ou em consequência de erros, imperícia própria ou de auxiliares que estejam sob sua responsabilidade, bem como ressarcir o equivalente a todos os danos decorrentes de paralisação ou interrupção do fornecimento contratado, exceto quando isto ocorrer por exigência do CONTRATANTE

Secretaria Municipal de Administração

Departamento de Gestão de Compras e Contratações - DGCC
Av. Sampaio, nº 344, Centro, Feira de Santana/BA, CEP: 44.001-584.
Tel.: (75) 3602-8333/8345

ou ainda por caso fortuito ou força maior, circunstâncias que deverão ser comunicadas no prazo de 48 (quarenta e oito) horas após a sua ocorrência.

17.6 Manter durante toda a execução do contrato, em compatibilidade com as obrigações assumidas, todas as condições de habilitação e qualificação exigidas na licitação.

17.7 Promover, por sua conta e risco, o transporte dos bens.

17.8 Emitir notas fiscais/faturas de acordo com a legislação, contendo descrição dos bens, indicação de sua quantidade, preço unitário e valor total.

17.9 Todas as despesas com materiais e produtos, veículos, combustíveis e manutenção, equipamentos, mão de obra, fardamento e equipamentos de proteção individual, e todo o bem imprescindível a boa execução do serviço, correrão por conta da empresa vencedora.

17.10 Todas as despesas com mobilização, locação, execução, local para guarda de materiais, produtos e equipamentos, serão de responsabilidade da empresa vencedora.

17.11 Obriga-se a CONTRATADA a fornecer ao CONTRATANTE, mensalmente e até o quinto dia de cada mês, relação nominal de todos os seus empregados, bem como cópias reprográficas, devidamente autenticadas dos comprovantes de quitação de todas as obrigações sociais.

17.12 Execução da placa da obra de acordo com o padrão fornecido pela SEPLAN / Prefeitura de Feira de Santana.

17.13 Instalação, manutenção e demolição dos canteiros da obra, bem como a garantia da segurança permanente da área da obra.

17.14 Instalação para os funcionários da obra, conforme as normas vigentes no que diz respeito a higiene e a segurança do trabalho.

17.15 Fornecimento de todas as ferramentas, equipamentos, mão-de-obra, uniformes e equipamentos de proteção individual (EPI).

17.16 Despesas com obrigações trabalhistas, fiscais e de acidentes de trabalho.

17.17 Indenizações relativas a danos contra terceiros, decorrentes das obras em execução.

17.18 Elaboração e apresentação do Plano de Ataque dos Serviços, que deverá ser submetido à aprovação do Executor do Contrato, antes do início das obras.

17.19 A CONTRATADA deverá efetuar o registro deste Contrato no Conselho Regional de Engenharia e Agronomia da Bahia – CREA/BA ou, correndo as despesas às suas expensas, ficando responsável por eventuais ônus que causar à CONTRATANTE, caso descumpra essa obrigação.

17.20 A CONTRATADA apresentará, dentro de até 10 (dez) dias úteis, após a data de recebimento da Ordem de Serviço Inicial, a Anotação de Responsabilidade Técnica - ART junto ao CREA/BA, quitada, em nome da empresa e do responsável técnico pelo Contrato nele indicado.

17.21 A CONTRATADA é obrigada a inspecionar a área onde serão executados os serviços, não podendo, sob pretexto algum argumentar desconhecimento dos locais onde serão realizados os serviços.

Secretaria Municipal de Administração

Departamento de Gestão de Compras e Contratações - DGCC
Av. Sampaio, nº 344, Centro, Feira de Santana/BA, CEP: 44.001-584.
Tel.: (75) 3602-8333/8345

17.22 Somente com a prévia autorização da PMFS, por escrito, e sob a inteira responsabilidade da CONTRATADA, será admitida a subempreitada de serviços, com subempreiteiros especializados e legalmente registrados. Em hipótese alguma poderá subempreitar toda obra.

17.23 A CONTRATADA deverá manter obrigatoriamente na obra, no mínimo um conjunto completo, contendo projetos, detalhes, especificações técnicas e planilha de quantitativos dos serviços a serem realizados.

17.24 A CONTRATADA será responsável, em relação aos seus empregados, por todas as despesas decorrentes da execução dos serviços, tais como: salários; seguros de acidente; taxas, impostos e contribuições; indenizações; vale-transporte; O vale-refeição; e outras que porventura venham a ser criadas e exigidas pelo governo.

17.25 A CONTRATADA se responsabilizará pelo fornecimento de uniformes completos para seus empregados para uso durante a execução dos serviços, sendo os mesmos de primeira qualidade e em quantidade suficiente, os quais deverão ser trocados a cada 06 (seis) meses, resguardado à CONTRATANTE exigir, a qualquer momento, a substituição daqueles que não atendam às condições mínimas de apresentação a exemplo de rasgos, manchas em excesso, descoloramentos, etc.

17.26 A CONTRATADA deverá apresentar layout do modelo de fardamento dos funcionários da obra à comissão de fiscalização da SEPLAN, em papel A3 colorido, para prévia aprovação da comissão de fiscalização do modelo proposto.

17.27 A CONTRATADA deverá garantir que todos os funcionários da obra estejam devidamente trajados conforme fardamento aprovado pela comissão de fiscalização e utilizando os equipamentos de proteção individual e coletivos necessários durante a execução da obra.

17.28 A CONTRATADA deverá fornecer equipamento de proteção individual e coletivo — EPIs e EPCs em conformidade com a NR-06.

17.29 A CONTRATADA responderá diretamente por todas e quaisquer perdas e danos causados em bens ou pessoas, inclusive em propriedades vizinhas, decorrentes de omissões e atos praticados por seus funcionários e prepostos, fornecedores e subcontratadas, bem como originados de infrações ou inobservância de leis, decretos, regulamentos, portarias e posturas oficiais em vigor, devendo indenizar o CONTRATANTE por quaisquer pagamentos que seja obrigado a fazer a esse título, incluindo multas, correções monetárias e acréscimos de mora.

17.30 A CONTRATADA obriga-se a executar as obras e serviços obedecendo, integral e rigorosamente, no que for pertinente, às respectivas normas da ABNT, os projetos, ensaios, testes, detalhes, normas, memoriais, planilhas de orçamento, cronograma físico-financeiro e especificações e demais documentos que compõem a presente licitação.

17.31 Os ensaios e testes previstos pelas Normas Brasileiras e/ou pelas especificações técnicas deverão ser realizados por empresas especializadas a serem aprovadas pelo CONTRATANTE. Esses ensaios ficarão a cargo da CONTRATADA, não sendo todos objeto de remuneração específica, estando estes custos incluídos nos preços propostos para o serviço, sendo que a não realização dos ensaios e/ou testes, quando necessários ou solicitados pela FISCALIZAÇÃO, propiciará, além da aplicação das multas, a suspensão da medição dos serviços correspondentes.

Secretaria Municipal de Administração

Departamento de Gestão de Compras e Contratações - DGCC
Av. Sampaio, nº 344, Centro, Feira de Santana/BA, CEP: 44.001-584.
Tel.: (75) 3602-8333/8345

17.32 Todos os desenhos e elementos de projeto serão fornecidos com a ressalva de que, na constatação de qualquer lapso ou insuficiência de detalhes, não servirá de pretexto para que a mesma se desobrigue da responsabilidade pela completa e perfeita execução dos serviços contratados e pelo preço proposto.

17.33 Os elementos (projetos, ensaios, testes, detalhes, normas, memoriais, planilhas de orçamento, cronograma físico-financeiro e especificações e demais documentos) se completam na execução da obra. Eventuais modificações nesses elementos originais só poderão ser efetuados com autorização formal e escritos do CONTRATANTE e, devidamente aprovados pela FISCALIZAÇÃO quanto à sua exequibilidade técnico-financeira e as normas da ABNT. A execução de qualquer modificação somente poderá ser posta em prática após a FISCALIZAÇÃO, responsável pela obra, registrá-la no Livro de Ocorrência da Obra.

17.34 A CONTRATADA, sem prejuízo das suas responsabilidades, deverá comunicar imediatamente à FISCALIZAÇÃO do CONTRATANTE, por escrito, qualquer anormalidade verificada na execução das obras e serviços, como também comunicar qualquer fato que resultar em risco de segurança e estabilidade, ou comprometer a qualidade da obra.

17.35 Ocorrendo o previsto no item anterior acima, com o objetivo de não causar danos a nenhuma das partes, a FISCALIZAÇÃO do CONTRATANTE poderá autorizar modificações de caráter urgente, justificando a sua autorização.

17.36 A CONTRATADA fica obrigada a aceitar, nas mesmas condições contratuais, a critério do CONTRATANTE, os acréscimos ou supressões que se fizerem necessários para o desenvolvimento das obras e serviços, de acordo com o artigo 65, da Lei nº 8.666/93, com suas alterações.

17.37 Caberá à CONTRATADA todo o planejamento da execução das obras e serviços, nos seus aspectos administrativos e técnicos, conforme programação física especificada da obra, integrante da proposta, obrigando -se a manter no local das obras:

- Um Livro de ordem, com folhas numeradas.
- Registro de autorização (ordem de início dos serviços).

17.38 Os documentos relacionados acima constituirão o processo da obra, que deverá permanecer no canteiro durante toda a sua execução e ser entregue ao CONTRATANTE, após a conclusão da mesma.

17.39 No Livro de ordem da Obra serão lançadas, pela CONTRATADA, todas as ocorrências da obra, tais como: serviços realizados, entradas e saídas de materiais, anormalidades, chuvas, etc., de modo a haver um completo registro de execução da obra, seguindo as orientações do CREA. À FISCALIZAÇÃO do CONTRATANTE compete visitar as ocorrências registradas, emitir pareceres, determinar providências, autorizar serviços, etc.

17.40 A CONTRATADA deverá apresentar, ao final da obra, relatório sucinto com fotos sobre a execução da obra, à FISCALIZAÇÃO do CONTRATANTE, que os encaminhará ao agente fiscalizador com parecer conclusivo.

17.41 A CONTRATADA colocará na direção geral das obras e serviços, na parte que lhe compete, profissional com curso superior na área civil e, registrado no CREA, devidamente habilitado, que será seu responsável, na forma da legislação vigente.

Secretaria Municipal de Administração

Departamento de Gestão de Compras e Contratações - DGCC
Av. Sampaio, nº 344, Centro, Feira de Santana/BA, CEP: 44.001-584.
Tel.: (75) 3602-8333/8345

17.42 A CONTRATADA manterá, em tempo integral no canteiro de obras, um preposto responsável pelos serviços, devidamente credenciado, com curso superior na área civil e registrado no CREA, devidamente habilitado, com o objetivo de garantir o bom andamento dos trabalhos, o qual, ao notar alguma irregularidade, deverá se reportar, quando necessário, ao agente fiscalizador do contrato, tomando, ainda, as providências pertinentes que a ocasião exigir, e que substituirá o responsável técnico na sua ausência.

17.43 Os encarregados da obra serão pessoas de experiência, capacidade técnica e idoneidade moral e nela deverão permanecer durante as horas de trabalho, além de estarem habilitados a prestar esclarecimentos a ela pertinentes, sempre que solicitados por representantes do CONTRATANTE.

17.44 A CONTRATADA manterá no local das obras e serviços, os técnicos e a mão-de-obra necessários à perfeita execução destes, por cujos encargos responderão unilateralmente, em toda a sua plenitude.

17.45 Os membros da equipe técnica da CONTRATADA somente poderão ser substituídos com autorização expressa do CONTRATANTE, mediante aprovação do "currículo" dos substitutos indicados, quando for o caso.

17.46 A CONTRATADA responderá por condições de higiene e saúde de seu pessoal, quanto a alojamentos provisórios, bem como por refeições, quando por ela fornecidas, conforme Portaria nº 3.214/78, do Ministério do Trabalho e suas modificações.

17.47 A CONTRATADA fornecerá e utilizará equipamentos adequados à obra, de acordo com o objetivo da mesma. O transporte, a guarda e manutenção dos equipamentos são de sua exclusiva responsabilidade e ônus.

17.48 Os equipamentos e os materiais estocados e/ou utilizados no canteiro serão considerados como garantia suplementar do cumprimento das obrigações contratuais, cabendo à FISCALIZAÇÃO determinar a remoção de materiais ou equipamentos inservíveis ou que estejam em desacordo com as exigências contratuais.

17.49 A execução e operação das obras e serviços provisórios e definitivos, transportes de materiais e/ou equipamentos, deverão ser realizadas de modo a não interferir desnecessariamente ou indevidamente, no acesso e/ou uso das vias e bens públicos ou particulares.

17.50 Cabe à CONTRATADA, desde o início até o recebimento definitivo da obra a ela homologada, a manutenção e segurança de todas as obras e serviços localizados no canteiro, sob sua responsabilidade, inclusive as executadas por terceiros, desde que concluídas ou paralisadas, correndo assim, à sua conta, as mesmas, ressalvando-se os danos comprovadamente causados pelos ocupantes.

17.51 Cabe à CONTRATADA e correrão por sua conta, desde o início até o recebimento definitivo da obra a ela homologada, a execução dos procedimentos de fechamento de áreas internas de circulação, quando necessário, visando delimitar a área destinada à execução de obra, bem como todas as instalações provisórias necessárias, tais como luz, água, telefone, etc.

17.52 Correrá por conta da CONTRATADA ou de seu segurado, a reparação de danos causados a terceiro, em decorrência das obras e serviços, ressalvadas as despesas necessárias às desapropriações (se houver) e as correspondentes aos danos e perdas resultantes de atos do CONTRATANTE ou de seus prepostos.

Secretaria Municipal de Administração

Departamento de Gestão de Compras e Contratações - DGCC
Av. Sampaio, nº 344, Centro, Feira de Santana/BA, CEP: 44.001-584.
Tel.: (75) 3602-8333/8345

17.53 Correrão por conta da CONTRATADA todas as despesas relativas à proteção, sinalização, tapumes e vigilância das obras e serviços provisórios ou definitivos, até a ocupação e recebimento definitivo das obras e serviços, pelo CONTRATANTE.

17.54 Após a conclusão das obras e serviços a CONTRATADA deverá remover todo equipamento utilizado, o material excedente, o escritório de obras, os entulhos e as obras provisórias, entregando os serviços, o local e as áreas contíguas livres e em condições de limpeza e de uso imediato.

17.55 Os materiais, objetos ou quaisquer descobertas no local das obras e serviços, que possam apresentar interesse científico, mineralógico ou arqueológico deverão ser alvo de imediata comunicação à FISCALIZAÇÃO, para as providências de ordem legal.

17.56 A CONTRATADA prestará todos os esclarecimentos solicitados pelo CONTRATANTE, cujas reclamações, orientações e determinações obrigam-se a atender pronta e irrestrita mente.

17.57 Os casos omissos, quando não solucionados de comum acordo, serão resolvidos pela área competente do CONTRATANTE.

17.58 Aplicar, nas obras e serviços, materiais de boa qualidade, reservando-se ao CONTRATANTE o direito de mandar efetuar os ensaios que julgar necessários, rejeitando todos aqueles que julgarem de má qualidade ou inadequados, debitando à CONTRATADA todas as despesas consequentes.

17.59 Responsabilizar-se pela perfeita execução dos serviços de acordo com as normas e padrões adotados pelo CONTRATANTE e demais órgãos/entidades competentes e apontados nas especificações técnicas e/ou pela ABNT.

17.60 Executar os serviços dentro do prazo contratado.

17.61 Obedecer, rigorosamente, na execução do objeto contratual, às normas disciplinares e de segurança do CONTRATANTE, podendo ser exigido o afastamento daqueles funcionários da CONTRATADA, cuja conduta, a critério do CONTRATANTE, seja considerada inconveniente.

17.62 Comunicar ao CONTRATANTE as alterações que forem efetuadas em seu contrato social ou estatuto.

17.63 Não divulgar nem permitir que seu preposto e/ou empregados divulguem dados ou informações a que venham ter acesso, referentes às obras e serviços realizados, salvo se expressamente autorizados pelo CONTRATANTE.

17.64 Permitir e facilitar ao CONTRATANTE o levantamento físico da força de trabalho da CONTRATADA e de seus subcontratados, pertencendo ao CONTRATANTE, para todos os efeitos, as informações coletadas e os resultados apurados.

17.65 As obras e/ou serviços porventura com vícios ou defeitos, em virtude de ação ou omissão voluntária, negligência, imperícia, imprudência ou emprego de material inadequado ou de qualidade inferior serão demolidos e refeitos sob exclusiva e integral responsabilidade da CONTRATADA, sem ônus para o CONTRATANTE e sem implicar alteração do prazo contratual.

17.66 Assegurar livre acesso e trânsito no canteiro de obras, bem como permitir visitas e fornecer informações a todos os consultores técnicos ou projetistas do

Secretaria Municipal de Administração

Departamento de Gestão de Compras e Contratações - DGCC
Av. Sampaio, nº 344, Centro, Feira de Santana/BA, CEP: 44.001-584.
Tel.: (75) 3602-8333/8345

CONTRATANTE ou contratados por ele, e que por este forem previamente credenciados.

17.67 Apresentar, para controle e exame, sempre que o CONTRATANTE o exigir, a Carteira de Trabalho e Previdência Social de seus empregados e os comprovantes do cumprimento das obrigações perante a Previdência Social, inclusive o Certificado de Regularidade de Situação.

17.68 Além das despesas relativas a salários, encargos sociais, trabalhistas e de Previdência Social, a CONTRATADA arcará, também, com as despesas relativas à assistência médica.

17.69 Durante e após a vigência deste contrato, a CONTRATADA deverá manter o CONTRATANTE à margem de quaisquer ações judiciais, reivindicações ou reclamações, sendo a CONTRATADA, em quaisquer circunstâncias, nesse particular considerada como única e exclusiva empregadora e responsável por qualquer ônus que o CONTRATANTE venha a arcar em qualquer época, decorrente de tais ações, reivindicações ou reclamações.

17.70 Se houver necessidade de ocupação de terrenos fora da área do CONTRATANTE, para instalação de acampamentos, escritórios e/ou depósitos, estes serão alugados pela CONTRATADA, sem ônus para o CONTRATANTE.

17.71 A CONTRATADA deve providenciar a aprovação dos projetos junto às autoridades competentes e concessionárias de serviços públicos, e o licenciamento e outros requisitos para a instalação do canteiro e execução das obras e serviços, bem como, ligações elétricas, hidráulicas, de acordo com o previsto no Edital, e pagamento das taxas, emolumentos e outras despesas necessárias, sem ônus ao CONTRATANTE.

17.72 A CONTRATADA manterá sempre cobertos por apólices regulares os riscos de acidentes e outros seguros exigidos por lei, bem como promoverá o seguro de danos físicos, sendo beneficiário o CONTRATANTE e/ou quem por ela indicado.

17.73 A CONTRATADA deverá apresentar ao final da obra o projeto AS BUILT do empreendimento, indicando os ajustes de projeto e o cadastro das infraestruturas executadas como construídas.

17.74 Apresentar o registro profissional do Conselho de Classe (ART/RRT e outros), dos serviços, para cada um dos profissionais envolvidos na obra.

18. DA DOTAÇÃO

18.1 Os serviços objeto desta licitação serão custeados por conta da **DOTAÇÃO ORÇAMENTÁRIA – SUPERINTENDÊNCIA DE OPERAÇÕES E MANUTENÇÃO – ATIVIDADE 15.451.036.1094 – ELEMENTO DE DESPESA 4.4.90.51.00 – SUB ELEMENTO 4.4.90.51.0100 – FONTE 00.**

19. FISCALIZAÇÃO DO CONTRATO

19.1 Os serviços, objeto desta licitação, serão fiscalizados pela Prefeitura, através de prepostos credenciados junto à empresa, obrigando-se esta a assegurar a esses prepostos livre acesso aos locais de serviços e tudo facilitar para que a fiscalização possa exercer integralmente a sua função e com ela entender-se diretamente sobre os assuntos ligados aos objetos contratados.

Secretaria Municipal de Administração

Departamento de Gestão de Compras e Contratações - DGCC
Av. Sampaio, nº 344, Centro, Feira de Santana/BA, CEP: 44.001-584.
Tel.: (75) 3602-8333/8345

19.2 As comunicações entre a fiscalização e a fornecedora serão sempre por escrito. Quando por necessidade ou conveniência do objeto, houver entendimentos verbais, estes serão confirmados por escrito dentro do prazo de 02 (dois) dias após os mesmos.

19.3 A fiscalização poderá aplicar sanções e multas à fornecedora, nos termos deste edital, bem como examinar, a qualquer tempo, a documentação da contratada.

19.4 A fiscalização da Prefeitura não diminui nem exclui a responsabilidade da contratada pela qualidade e correta execução dos serviços.

19.5 Se a qualquer tempo, a fiscalização da Prefeitura observar que os métodos de trabalho da empresa são ineficientes ou inadequados à execução dos serviços, à segurança dos trabalhos, ou do público e/ou o ritmo requerido para a realização dos trabalhos, poderá exigir que a empresa aumente sua segurança, eficiência e qualidade de modo a assegurar o cumprimento dos serviços. Ainda que ocorra caso fortuito ou de força maior ou qualquer outro motivo alheio ao controle da Prefeitura, a Fiscalização poderá exigir que a contratada intensifique a execução dos trabalhos, inclusive em horário extraordinário, a fim de garantir a conclusão dos serviços no prazo preestabelecido.

19.6 As observações, ordens e instruções da fiscalização serão, obrigatoriamente, registradas no “diário dos serviços”, no qual a contratada fará, também, o registro de todas as ocorrências verificadas durante a execução dos trabalhos.

19.7 Sem prejuízo da plena responsabilidade da CONTRATADA perante o CONTRATANTE ou a terceiros, todos os trabalhos contratados estarão sujeitos à mais ampla e irrestrita FISCALIZAÇÃO do CONTRATANTE, a qualquer hora, por seus representantes devidamente credenciados.

19.8 A execução dos serviços será fiscalizada pela Superintendência de Operações e Manutenção (SOMA) e, visando a garantia do processo de qualidade dos materiais, cabendo a abordagem e discussão junto a CONTRATADA das atividades empregadas na verificação dos requisitos de qualidade, que pode ser através de inspeções, amostragens, ensaios de laboratório e campo, visando a aceitação dos serviços e materiais.

19.9 A fiscalização da PMFS poderá exigir a retirada imediata de qualquer operário do canteiro de serviço, cuja mão de obra seja classificada de categoria inferior à exigida por esta Prefeitura.

19.10 O fiscal do contrato será responsável pelo cumprimento de toda legislação existente e pertinente à execução do contrato decorrente deste Termo de Referência.

19.11 A CONTRATADA deverá facilitar, por todos os meios ao seu alcance, a ampla ação da Fiscalização, permitindo o acesso aos serviços e obras em execução, bem como atendendo prontamente às solicitações que lhe forem efetuadas.

19.12 O CONTRATANTE far-se-á representar no local das obras e serviços por seu Agente Fiscalizador designado em portaria e, na falta ou impedimento deste, por seu substituto com as mesmas atribuições e poderes.

19.13 O CONTRATANTE, sem prejuízo das suas atribuições de FISCALIZAÇÃO, poderá contratar profissionais consultores ou empresas especializadas, para o controle qualitativo e quantitativo das obras e serviços, assim como, o acompanhamento e desenvolvimento da execução, à vista dos projetos.

Secretaria Municipal de Administração

Departamento de Gestão de Compras e Contratações - DGCC
Av. Sampaio, nº 344, Centro, Feira de Santana/BA, CEP: 44.001-584.
Tel.: (75) 3602-8333/8345

19.14 À FISCALIZAÇÃO compete: o acompanhamento e controle da execução das obras e serviços, as avaliações e medições dos serviços, até sua conclusão, observadas todas as condições expressas nos documentos que compõem o Contrato.

19.15 A FISCALIZAÇÃO lançará no livro de ordem da obra todas as observações dignas de registro para controle da obra, devidamente assinadas pelo preposto da CONTRATADA.

19.16 Toda troca de informações e correspondências entre a CONTRATADA e CONTRATANTE, bem como todas as instruções da FISCALIZAÇÃO à CONTRATADA, devem ser por escrito, cabendo o seu registro no livro de ordem. Todos os expedientes escritos da CONTRATADA, após seu registro, serão encaminhados ao CONTRATANTE, para decisão, acompanhados de parecer da FISCALIZAÇÃO.

19.17 Compete à FISCALIZAÇÃO ter prévio conhecimento da ocorrência operacional das frentes e fases das obras e serviços, a fim de que seja obtido melhor rendimento, sem prejuízo da boa execução dos trabalhos.

19.18 A ocorrência de obstáculos e imprevistos durante a obra obrigará a CONTRATADA a fazer comunicação escrita dos fatos, cabendo à FISCALIZAÇÃO a decisão sobre as ocorrências.

19.19 A FISCALIZAÇÃO, constatando inoperância, desleixo, incapacidade, falta de exatidão ou ato desabonador, poderá determinar o afastamento do preposto ou de qualquer empregado da CONTRATADA, bem como de subempreiteiras e/ou subcontratadas.

19.20 Compete à FISCALIZAÇÃO, em conjunto com as demais áreas do CONTRATANTE, resolver as dúvidas e as questões expostas pela CONTRATADA, dando-lhes soluções rápidas e adequadas.

19.21 Qualquer erro ou imperícia na execução, constatada pela FISCALIZAÇÃO ou pela própria CONTRATADA, obrigando-a, à sua conta e risco, à correção, remoção e nova execução das partes impugnadas, mesmo que o erro resulte da insuficiência dos levantamentos e/ou projetos.

19.22 A inobservância ou desobediência às instruções e ordens da FISCALIZAÇÃO importará na aplicação das multas contratuais, relacionadas com o andamento das obras e serviços, e no desconto das faturas das despesas a que a CONTRATADA tenha dado causa, por ação ou omissão.

19.23 A FISCALIZAÇÃO poderá determinar a paralisação das obras e serviços, por razão relevante de ordem técnica, de segurança ou motivo de inobservância e/ou desobediência às suas ordens e instruções, cabendo à CONTRATADA, ressalvado o disposto no Edital e neste Caderno de Encargos, todos os ônus e encargos decorrentes da paralisação.

19.24 A determinação da paralisação, citada no item anterior, vigorará enquanto persistirem as razões da decisão, cabendo ao CONTRATANTE formalizar a sua suspensão.

19.25 No prazo de observação das obras e serviços, a CONTRATADA deverá executar, sob sua inteira responsabilidade, os trabalhos de reparos, consertos, reconstrução, retificação e restauração de defeitos ou falhas verificadas pela FISCALIZAÇÃO, após a emissão do Termo de Recebimento Provisório.

20. DAS PENALIDADES E RESCISÃO

20.1 As penalidades Administrativas aplicáveis à CONTRATADA, por inadimplência, estão previstas nos artigos 81, 87, 88 e seus parágrafos, todos da Lei nº. 8.666/93.

20.2 Pelo não atendimento ou inobservância de exigências ou recomendações da fiscalização da Prefeitura, a prestadora dos serviços ficará sujeita às seguintes penalidades, que serão aplicadas, cumuladas ou isoladamente:

a) 0,7% (sete décimos por cento) do valor do faturamento mínimo mensal na primeira vez, por dia de atraso, no atendimento de exigência ou recomendação ditada pela fiscalização.

b) 0,15% (quinze décimos por cento) do valor do faturamento mínimo mensal, quando da reincidência genérica ou específica, por dia de atraso, no atendimento de exigência ou recomendação da fiscalização.

20.3 Será aplicada multa de 1,5% (um e meio por cento) sobre o valor da contratação, quando a CONTRATADA:

a) Prestar informações inexatas ou obstaculizar o acesso à fiscalização da CONTRATANTE, no cumprimento de suas atividades.

b) Desatender às determinações da fiscalização da CONTRATANTE; e

c) Cometer qualquer infração às normas legais federais, estaduais e municipais, respondendo ainda pelas multas aplicadas pelos órgãos competentes em razão da infração cometida.

20.4 Será aplicada multa de 2% (dois por cento) sobre o valor da contratação quando a CONTRATADA:

a) Executar os serviços em desacordo com o projeto básico, normas e técnicas ou especificações, independentemente da obrigação de fazer as correções necessárias, às suas expensas.

b) Não iniciar, ou recusar-se a executar a correção de qualquer ato que, por imprudência, negligência imperícia dolo ou má fé, venha a causar danos à Contratante ou a terceiros, independentemente da obrigação da CONTRATADA em reparar os danos causados.

c) Praticar por ação ou omissão, qualquer ato que, por imprudência, negligência, imperícia, dolo ou má fé, venha a causar danos à Contratante ou a terceiros, independentemente da obrigação da CONTRATADA em reparar os danos causados.

20.4.1 A multa será aplicada após regular processo administrativo e cobrada por ocasião do pagamento da respectiva fatura.

21. APLICAÇÃO DE PENALIDADE DE ADVERTÊNCIA NOS SEGUINTE CASOS:

a) Descumprimento das obrigações assumidas contratualmente ou nas licitações, desde que acarretem pequeno prejuízo ao Município de Feira de Santana, independentemente da aplicação de multa moratória ou de inexecução contratual, e do dever de ressarcir o prejuízo.

b) Execução insatisfatória do objeto contratado, desde que a sua gravidade não recomende o enquadramento nos casos de suspensão temporária ou declaração de inidoneidade.

Secretaria Municipal de Administração

Departamento de Gestão de Compras e Contratações - DGCC
Av. Sampaio, nº 344, Centro, Feira de Santana/BA, CEP: 44.001-584.
Tel.: (75) 3602-8333/8345

c) Outras ocorrências que possam acarretar pequenos transtornos ao desenvolvimento das atividades da CONTRATANTE, desde que não sejam passíveis de aplicação das sanções de suspensão temporária e declaração de inidoneidade.

22. SUSPENSÃO TEMPORÁRIA DO DIREITO DE LICITAR E CONTRATAR COM A ADMINISTRAÇÃO

a) A suspensão do direito de licitar e contratar com o Município de Feira de Santana pode ser aplicada aos licitantes e contratados cujos inadimplementos culposos prejudicarem o procedimento licitatório ou a execução do Contrato, por fatos graves, cabendo defesa prévia, no prazo de 05 (cinco) dias úteis da data do recebimento da intimação.

b) A penalidade de suspensão temporária do direito de licitar e contratar com o Município de Feira de Santana nos seguintes prazos e situações:

b.1) Por 06 (seis) meses nos seguintes casos:

b.1.1) Atraso no cumprimento das obrigações assumidas contratualmente e na licitação que tenha acarretado prejuízos significativos para o Município.

b.1.2) Execução insatisfatória do objeto deste ajuste, se antes tiver havido aplicação da sanção de advertência.

b.2) Por 01 (um) ano:

b.2.1) Quando a CONTRATADA se recusar a assinar o Contrato dentro do prazo estabelecido pela CONTRATANTE.

b.3) Por 02 (dois) anos, quando a CONTRATADA:

b.3.1) Não concluir os serviços contratados.

b.3.2) Prestar os serviços em desacordo com o Projeto Básico, Especificações Técnicas ou com qualquer outra irregularidade, contrariando o disposto no Edital de licitação, não efetuando sua substituição ou correção no prazo determinado pela CONTRATANTE.

b.3.3) Cometer quaisquer outras irregularidades que acarretem prejuízos ao Município, ensejando a rescisão do Contrato ou frustração do processo licitatório.

b.3.4) Praticar atos ilícitos, visando frustrar os objetivos da licitação.

b.3.5) Demonstrar não possuir idoneidade para licitar e contratar com o Município de Feira de Santana, em virtude de atos ilícitos praticados.

b.3.6) Reproduzir, divulgar ou utilizar, em benefício próprio ou de terceiros, quaisquer informações de que seus empregados tenham conhecimento em razão da execução deste Contrato, sem anuência prévia da CONTRATANTE.

23. DECLARAÇÃO DE INIDONEIDADE PARA LICITAR E CONTRATAR COM A ADMINISTRAÇÃO PÚBLICA

a) A declaração de inidoneidade será proposta pelo agente responsável pelo acompanhamento da execução contratual a autoridade competente da CONTRATANTE se constatada a má-fé, ação maliciosa e premeditada em prejuízo do Município, evidência de atuação com interesses escusos ou reincidência de faltas que acarretem prejuízos ao Município ou aplicações sucessivas de outras sanções administrativas.

Secretaria Municipal de Administração

Departamento de Gestão de Compras e Contratações - DGCC
Av. Sampaio, nº 344, Centro, Feira de Santana/BA, CEP: 44.001-584.
Tel.: (75) 3602-8333/8345

b) A declaração de inidoneidade implica proibição de Licitar ou Contratar com a Administração Pública, enquanto perdurarem os motivos determinantes da punição ou até que seja promovida a reabilitação, perante a autoridade competente da CONTRATANTE, depois de ressarcidos os prejuízos e decorrido o prazo de 02 (dois) anos.

c) A declaração de inidoneidade para licitar e contratar com toda a Administração Pública será aplicada à CONTRATADA nos casos em que:

c.1) tenha sofrido condenação definitiva por praticar, por meios dolosos, fraude fiscal no recolhimento de quaisquer tributos.

c.2) praticar atos ilícitos, visando frustrar os objetivos da licitação; c.3) demonstrar não possuir idoneidade para licitar e contratar com o Município de Feira de Santana, em virtude de atos ilícitos praticados.

c.3) reproduzir, divulgar ou utilizar em benefício próprio ou de terceiros, quaisquer informações de que seus empregados tenham tido conhecimento em razão de execução deste Contrato, sem consentimento prévio da CONTRATANTE, em caso de reincidência.

c.4) apresentar à CONTRATANTE qualquer documento falso, ou falsificado no todo ou em parte, com o objetivo de participar da licitação, ou no curso da relação contratual.

c.5) praticar fato capitulado como crime pelo Código Penal (CAPÍTULO II-B).

d) Independentemente das sanções a que se referem os parágrafos primeiro, segundo e terceiro, o licitante ou contratado está sujeita ao pagamento de indenização por perdas e danos, podendo ainda a CONTRATANTE propor que seja responsabilizada:

d.1) civilmente, nos termos do Código Civil.

d.2) perante os órgãos incumbidos de fiscalização das atividades contratadas ou do exercício profissional a elas pertinente.

d.3) criminalmente, na forma da legislação pertinente.

23.1 Nenhum pagamento será feito ao executor dos serviços que tenha sido multado, antes que tal penalidade seja descontada de seus haveres.

23.2 As sanções serão aplicadas pelo Titular da CONTRATANTE, facultada a defesa prévia da interessada, no respectivo processo no prazo de 05 (cinco) dias úteis, com exceção da declaração de inidoneidade, cujo prazo de defesa é de 10 (dez) dias da abertura de vista, conforme §3º do Art. 87 da Lei nº 8.666/93.

23.3 As multas administrativas previstas neste instrumento, não têm caráter compensatório e assim, o seu pagamento não eximirá a CONTRATADA de responsabilidade por perdas e danos decorrentes das infrações cometidas.

23.4 As sanções previstas neste instrumento poderão ser relevadas na hipótese de caso fortuito e força maior, como tal definido na Lei Civil, devidamente comprovada perante o órgão solicitante da licitação.

23.5 As sanções pelo descumprimento das obrigações Contratuais estão previstas no Termo de Contrato, parte integrante deste Edital.

Secretaria Municipal de Administração

Departamento de Gestão de Compras e Contratações - DGCC
Av. Sampaio, nº 344, Centro, Feira de Santana/BA, CEP: 44.001-584.
Tel.: (75) 3602-8333/8345

23.6 Rescisão: Poderá ser rescindido, a critério da Prefeitura, independentemente de notificação ou interpelação judicial ou extrajudicial e sem que assista a prestadora dos serviços direito a qualquer ressarcimento ou indenização, nos seguintes casos:

- a) Inadimplemento, pela contratada, de qualquer cláusula contratual, especialmente inobservância das especificações técnicas recomendadas e das normas e regulamentos aplicáveis.
- b) Interrupção dos trabalhos sem justificativa aceita pela fiscalização da Prefeitura.
- c) Se, decorridos mais de 15 (quinze) dias, não tiverem sido atendidas as exigências e recomendações da fiscalização, a menos que a Prefeitura prefira aplicar multas previstas neste item.
- d) Se, decorridos mais de 10 (dez) dias, não forem atendidas as exigências e recomendações da fiscalização, em caso de reincidência específica ou genérica, a menos que a Prefeitura prefira aplicar as multas previstas neste item.
- e) Falência, liquidação judicial ou extrajudicial ou concordata da prestadora dos serviços, requeridas ou decretadas.
- f) Superveniente incapacidade técnica ou financeira da prestadora dos serviços, devidamente comprovadas.
- g) Subcontratação, cessão ou transferência, total ou parcial do objeto a serem executados, sem a prévia autorização ou concordância por escrito da Prefeitura.
- h) Se a contratada der causa a aplicação de multa que, acumuladas, ultrapasse a 10% (dez por cento) do valor global do contrato.

23.6.1 Declarada a rescisão, a empresa terá direito ao pagamento dos serviços já executados e aceitos pela fiscalização. Da quantia apurada será abatida, a título de multa, uma importância equivalente a 20% (vinte por cento), independentemente do pagamento das multas anteriormente impostas pela fiscalização, que serão igualmente abatidas do pagamento final.

23.6.2 O contrato poderá ser rescindido pela prestadora dos serviços no caso de atraso do pagamento das faturas apresentadas, por prazo superior a 90 (noventa) dias, contados do vencimento das faturas.

23.6.3 Poderá ainda o contrato ser rescindido por conveniência das partes, desde que informada a outra por escrito com antecedência mínima de 30 dias, a contar da data do recebimento da correspondência.

24. REVOGAÇÃO – ANULAÇÃO

24.1 A revogação da licitação somente poderá se dar por razões de interesse público decorrente de fato superveniente devidamente comprovado.

24.2 O desfazimento do processo licitatório (revogação ou anulação) só pode se dar mediante o contraditório e a ampla defesa.

25. RECURSOS

25.1 Impugnações ao edital efetuada por licitante será admitida até o 2º dia útil que anteceder a abertura dos envelopes. Findo este prazo, sem protesto, entende-se que o seu conteúdo e exigências foram aceitos pelos participantes da licitação.

Secretaria Municipal de Administração

Departamento de Gestão de Compras e Contratações - DGCC
Av. Sampaio, nº 344, Centro, Feira de Santana/BA, CEP: 44.001-584.
Tel.: (75) 3602-8333/8345

25.2 Das decisões proferidas pela **CPL**, caberá o recurso para a autoridade que a designou, que deverá ser formulado em petição assinada pelo representante legal da licitante ou procurador devidamente habilitado.

25.3 Os recursos serão interpostos por escrito, perante a Comissão, registrando-se a data de sua entrega mediante protocolo, devendo ser entregue, no Departamento de Gestão, Compras e Contratações da Prefeitura Municipal de Feira de Santana, sito à Av. Sampaio, nº 344 - Feira de Santana-Ba, ou ainda encaminhado pelo e-mail obrasdeengenharia@pmfs.ba.gov.br.

25.4 Os recursos interpostos fora do prazo não serão conhecidos.

25.5 É facultado a qualquer licitante formular impugnação ou protesto por escrito, relativamente a outro licitante ou no transcurso da licitação, para que constem da ata dos trabalhos. A impugnação será interposta por escrito, perante a Comissão, registrando-se a data de sua entrega mediante protocolo, devendo ser entregue, no Departamento de Gestão, Compras e Contratações da Prefeitura Municipal de Feira de Santana, sito à Av. Sampaio, nº 344 - Feira de Santana-Ba, ou ainda encaminhado pelo e-mail obrasdeengenharia@pmfs.ba.gov.br.

25.6 Na contagem dos prazos, excluir-se-á o dia do início e incluir-se-á o dia do vencimento.

25.7 Dos atos relativos a esta licitação cabem os recursos previstos em Lei, tendo efeito suspensivo os relativos aos atos de habilitação, inabilitação, classificação ou desclassificação e de adjudicação.

26. DA GARANTIA CONTRATUAL

26.1 A licitante vencedora ficará obrigada a prestar uma garantia de 5% (cinco por cento) calculados sobre o valor máximo previsto no contrato, conforme preceitua o art. 56 da Lei nº 8.666/93.

26.2 Quando a modalidade da garantia optada for do tipo seguro garantia ou fiança bancária, os documentos deverão ter validade por um prazo de 60 dias superior ao prazo de vigência do contrato.

27. DA TRANSFERÊNCIA

27.1 É vedado à Contratada transferir ou subcontratar no todo ou em parte a execução do contrato, salvo expresso consentimento da administração.

28. MANUTENÇÃO DAS CONDIÇÕES DA PROPOSTA – REAJUSTAMENTO E REVISÃO

28.1 A concessão de reajustamento terá por base os termos no inc. XXV e XXVI do art. 8º da Lei Estadual nº 9.433/05, c/c ao art. 65, da Lei Federal nº 8.666/93.

29. DISPOSIÇÕES GERAIS

29.1 Os proponentes assumem todos os custos de preparação e apresentação de sua proposta e a Administração não será, em nenhum caso, responsável por estes custos independentemente da condução ou do resultado do processo licitatório.

29.2 Não serão admitidas propostas ou documentação de habilitação enviadas por via postal, e-mail ou protocolada em qualquer departamento desta prefeitura. Só serão

Secretaria Municipal de Administração

Departamento de Gestão de Compras e Contratações - DGCC
Av. Sampaio, nº 344, Centro, Feira de Santana/BA, CEP: 44.001-584.
Tel.: (75) 3602-8333/8345

aceitas as propostas e documentação entregues na data, horário e local previstos no item 5 deste Edital.

29.3 O presente Edital e seus Anexos, bem como a proposta do licitante vencedor, farão parte integrante do Contrato, independentemente de transcrição.

29.4 Será facultada a Comissão de Licitação, ou autoridade superior, em qualquer fase da licitação a promoção de diligência destinada a esclarecer ou completar a instrução do processo, vedada a inclusão posterior de documentos ou informação que deveria constar no ato de sessão pública.

29.5 Ficará assegurado a Administração o direito de no interesse da mesma, anular ou revogar, a qualquer tempo, no todo ou em parte, o presente Certame, dando ciência aos participantes, na forma da legislação vigente.

29.6 Após a homologação do Certame e de seu resultado, o licitante vencedor, será convocado, por escrito, para, no prazo de 05 (cinco) dias úteis, retirar, assinar e devolver o instrumento contratual na forma da minuta apresentada no **ANEXO V**, adaptado à proposta vencedora.

29.7 Os proponentes são responsáveis pela fidelidade e legitimidade das informações e dos documentos apresentados em qualquer fase da licitação.

29.8 Após apresentação da proposta, não caberá desistência, salvo por motivo justo decorrente de fato superveniente e aceito pela Comissão.

29.9 Não havendo expediente ou ocorrendo qualquer fato superveniente que impeça a realização do certame na data marcada, a sessão será automaticamente transferida para o primeiro dia útil subsequente, no horário e local aqui estabelecido, desde que não haja comunicação da Comissão em contrário.

29.10 Na contagem dos prazos estabelecidos neste Edital e seus Anexos, excluir-se-á o dia do início e se incluirá o do vencimento. Só se iniciam e vencem os prazos em dias de expediente na Prefeitura Municipal de Feira de Santana.

29.11 O desatendimento de exigências formais não implicará no afastamento do licitante, desde que seja possível a aferição da sua qualificação e a exata compreensão da sua proposta, durante a realização da sessão pública do referido certame.

29.12 As normas que disciplinam este certame serão sempre interpretadas em favor da ampliação da disputa entre os interessados, sem comprometimento da segurança do futuro contrato.

29.13 Qualquer pedido de esclarecimento em relação a eventuais dúvidas na interpretação do presente Edital e seus Anexos deverá ser encaminhado, por escrito, à Comissão Permanente de Licitações, através do e-mail: **obrasdeengenharia@pmfs.ba.gov.br**, ou protocolado no Departamento de Licitação e Contratos, até dois dias úteis antes da data de abertura do Certame, das 9h00 às 12h00 e das 14h00 às 17h00. Para outras solicitações, o licitante deverá entrar em contato através do telefone: **(75) 3602-8376**.

29.14 Deverá o licitante atualizar-se constantemente no site da Prefeitura: **www.feiradesantana.ba.gov.br** para ficar ciente de algum ajuste porventura existente no referido edital.

29.15 A homologação do resultado desta licitação não gerará direito à contratação do vencedor.

Secretaria Municipal de Administração

Departamento de Gestão de Compras e Contratações - DGCC
Av. Sampaio, nº 344, Centro, Feira de Santana/BA, CEP: 44.001-584.
Tel.: (75) 3602-8333/8345

29.16 Para quaisquer questões judiciais oriundas do presente Edital, prevalecerá o Foro da Comarca de Feira de Santana, Estado da Bahia, com exclusão de qualquer outro, por mais privilegiado que seja.

29.17 Os casos omissos serão resolvidos pela Comissão Permanente de Licitação, que se valerá dos dispositivos legais inerentes à licitação e os seus princípios.

29.18 Será advertido verbalmente, pela presidente da comissão, o licitante cuja conduta vise perturbar o bom andamento da sessão, podendo essa autoridade determinar a sua retirada do recinto, caso persista na conduta faltosa.

29.19 Integram o presente edital para todos os efeitos de direito apenas os seguintes anexos:

Anexo I – Termo de Referência

Anexo II – Declaração

Anexo III – Modelo da Carta-Proposta e Modelo da Proposta Financeira

Anexo IV – Planilha Orçamentária, Cronograma Físico-Financeiro, Composição do BDI

Anexo V – Minuta do Contrato

Anexo VI – Modelo de Declaração de Proteção ao Trabalho do Menor

Anexo VII – Modelo de Declaração de Superveniência

Anexo VIII – Modelo de Declaração de Inexistência de Servidor Público ou Empregado Público

Anexo IX – Modelo de Declaração de Micro Empresa ou Empresa de Pequeno Porte

Anexo X – Modelo de Procuração para a prática de atos concernentes ao certame
Projetos disponíveis no site www.feiradesantana.ba.gov.br

Feira de Santana, 22 de outubro de 2021.

Jacicleide Gomes dos Santos
Presidente da CPL

Prefeitura Municipal de Feira de Santana
LICITAÇÃO Nº 093-2021 – TP Nº 010-2021

O Edital da licitação acima mencionada foi devidamente analisado e aprovado com observância às exigências legais constantes da Lei Estadual 9.433/2005.



Secretaria Municipal de Administração
Departamento de Gestão de Compras e Contratações - DGCC
Av. Sampaio, nº 344, Centro, Feira de Santana/BA, CEP: 44.001-584.
Tel.: (75) 3602-8333/8345

ANEXO I
TERMO DE REFERÊNCIA

**CONTRATAÇÃO DE EMPRESA DE ENGENHARIA PARA A REFORMA DO
PRÉDIO DA SEDE DO GABINETE DO VICE-PREFEITO**

FEIRA DE SANTANA, AGOSTO DE 2021

Secretaria Municipal de Administração

Departamento de Gestão de Compras e Contratações - DGCC
 Av. Sampaio, nº 344, Centro, Feira de Santana/BA, CEP: 44.001-584.
 Tel.: (75) 3602-8333/8345

1. INTRODUÇÃO E OBJETO

O presente projeto destina-se à orientação para a reforma do prédio da sede do Gabinete do Vice-Prefeito, em Feira de Santana.

2. LOCALIZAÇÃO

O Gabinete do Vice-Prefeito, está localizado na Rua Libânio de Moraes, 102, Centro, em Feira de Santana/BA.

Figura 1 – Local do Gabinete do Vice-Prefeito.

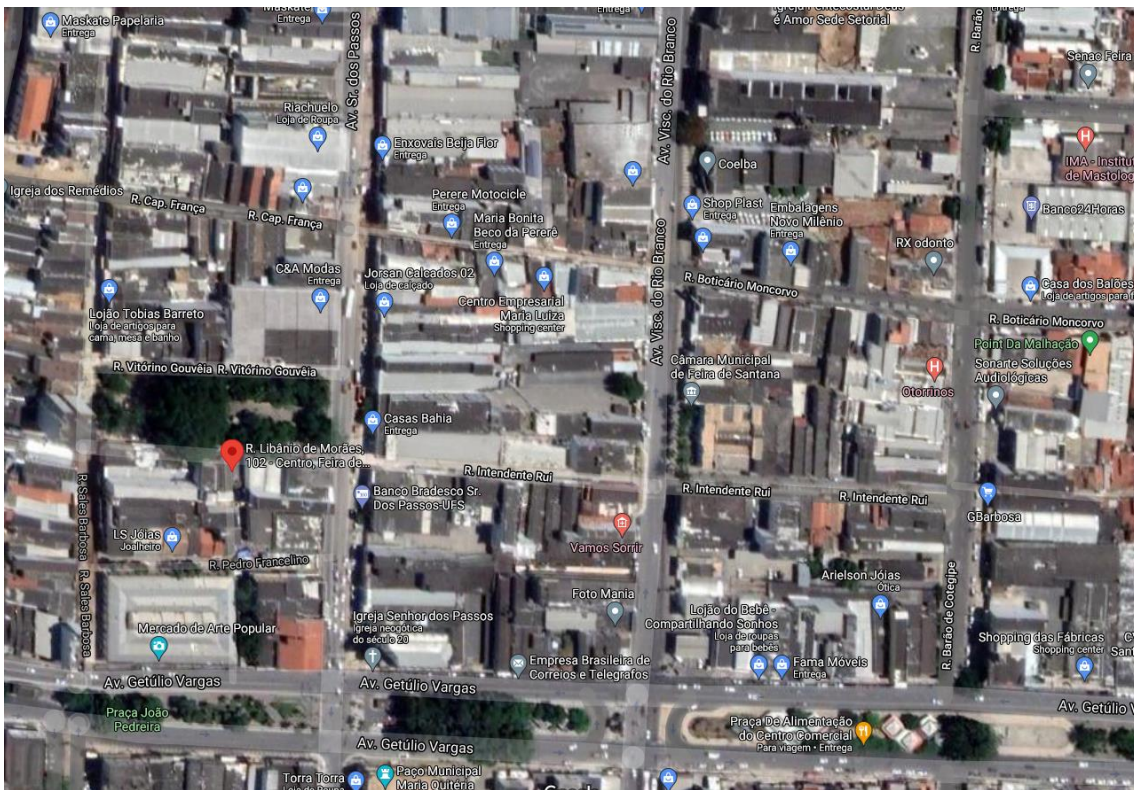

3. CRITÉRIO DE QUALIFICAÇÃO TÉCNICA DA LICITANTE

3.1 DA EQUIPE TÉCNICA

A PMFS considera essencial para o cumprimento do objeto da Licitação, a disponibilidade da equipe técnica de administração local para execução dos serviços. Para tal, a CONTRATADA deverá obrigatoriamente manter localmente a presença mínima de:

PROFISSIONAL	QUANTIDADE
ENGENHEIRO CIVIL	1

3.2 DA DOCUMENTAÇÃO PARA QUALIFICAÇÃO TÉCNICA

Secretaria Municipal de Administração

Departamento de Gestão de Compras e Contratações - DGCC
Av. Sampaio, nº 344, Centro, Feira de Santana/BA, CEP: 44.001-584.
Tel.: (75) 3602-8333/8345

Para efeito de comprovação da qualificação técnica a empresa deverá apresentar a seguinte documentação:

a) Certidão de Registro e Quitação da Licitante e do Responsável Técnico no Conselho Regional de Engenharia e Agronomia – CREA, da região da sede da Licitante, que comprove atividade relacionada com o objeto desta licitação, em plena validade e com indicação do objeto social compatível com o objeto desta licitação.

- No caso de registro/inscrição em outra jurisdição o comprovante de registro/inscrição na entidade profissional competente deverá ser visado e assinado pelo conselho de classe do Estado da Bahia.

- É vedada a indicação de um mesmo responsável técnico por mais de uma empresa licitante, fato este que inabilitará todas as envolvidas.

b) Comprovação que a licitante possui em seu quadro, na data prevista para a entrega da Proposta, a equipe listada no **Item 3.1**, devidamente reconhecidos pela entidade profissional competente, para atuar como técnicos de suas respectivas áreas, em uma das formas a seguir:

- Carteira de Trabalho/CTPS, no caso de funcionário do quadro permanente.
- Contrato Social, Estatuto Social ou Ato Constitutivo, no caso de sócio.
- Contrato de Prestação de Serviço, com data de assinatura anterior à data de abertura dos envelopes da licitação, com reconhecimento de firma das assinaturas.

c) Comprovação de capacidade técnica-profissional:

I. Pelo menos 01 (um) atestado, atendendo a no mínimo 50% dos quantitativos da Tabela A, abaixo apresentada, como requisito, em nome da licitante, fornecido por pessoa jurídica de direito público ou privado, acompanhados das respectivas Certidões de Acervo técnico – CAT, suficientes para comprovar a aptidão do licitante para execução de serviços, com quantidades iguais ou equivalentes ao objeto desta licitação. Através do(s) qual(is), individualmente ou somados, fique comprovado a efetiva execução do serviço, compatível com a dimensão do objeto licitado.

II. Não serão aceitos atestados emitidos por empresas do mesmo grupo empresarial da Concorrente ou pela Própria Concorrente e/ou emitidos por empresas, das quais participem sócios ou diretores da Concorrente.

d) Comprovação de capacidade técnica-operacional:

I. Pelo menos 01 (um) atestado, atendendo a no mínimo 50% dos quantitativos da Tabela A, abaixo apresentada, como requisito, em nome da licitante, fornecido por pessoa jurídica de direito público ou privado, acompanhados das respectivas Certidões de Acervo técnico – CAT, suficientes para comprovar a aptidão do licitante para execução de serviços, com quantidades iguais ou equivalentes ao objeto desta licitação. Através do(s) qual(is), individualmente ou somados, fique comprovado a efetiva execução do serviço, compatível com a dimensão do objeto licitado.

II. Não serão aceitos atestados emitidos por empresas do mesmo grupo empresarial da Concorrente ou pela Própria Concorrente e/ou emitidos por empresas, das quais participem sócios ou diretores da Concorrente.

Secretaria Municipal de Administração

Departamento de Gestão de Compras e Contratações - DGCC
Av. Sampaio, nº 344, Centro, Feira de Santana/BA, CEP: 44.001-584.
Tel.: (75) 3602-8333/8345

TABELA A - QUANTITATIVOS MÍNIMOS PARA COMPROVAÇÃO DE CAPACIDADE TÉCNICA PROFISSIONAL E OPERACIONAL			
ITEM	UNID	QTD TOTAL	50% DA QTD
REVESTIMENTO CERÂMICO PARA PISO COM PLACAS TIPO ESMALTADA DE DIMENSÕES 60X60 CM.	M ²	217,09	108,5
GRADIL EM FERRO FIXADO EM VÃOS DE JANELAS, FORMADO POR BARRAS CHATAS DE 25X4,8 MM.	M ²	51,75	25,8
APLICAÇÃO MANUAL DE TINTA LÁTEX ACRÍLICA.	M ²	359,45	179,7
PINTURA COM TINTA ALQUÍDICA DE ACABAMENTO (ESMALTE SINTÉTICO ACETINADO) PULVERIZADA SOBRE SUPERFÍCIES METÁLICAS.	M ²	209,00	104,5
REFORMA DE EDIFICAÇÃO.	M ²	256,37	128,1

e) Declaração, a ser assinada pelo representante legal da empresa licitante, afirmando ter tomado conhecimento de todas as informações sobre a licitação e das condições do Edital, bem como do local para o cumprimento das obrigações relativas ao objeto licitado.

- As licitantes poderão realizar visita até 24 horas antes da licitação, declarando que a licitante tomou conhecimento do local onde será prestado o objeto, de acordo com as condições do edital.
- A visita técnica deverá ser feita obrigatoriamente por preposto da licitante devidamente identificado. Os interessados deverão entrar em contato com a Secretaria Municipal de Planejamento, pelo telefone nº (75) 3602-8352 para prévio agendamento, ficando a secretaria responsável por designar preposto legalmente habilitado para expedir e assinar o referido atestado. A secretaria situa-se à Av. Sampaio, 344, Centro.
- A empresa licitante, a seu critério, poderá declinar da visita, sendo, neste caso, necessário apresentar, em substituição ao Atestado de Visita, declaração formal assinada pelo representante legal da empresa, sob as penalidades da lei, de que tem pleno conhecimento das condições e peculiaridades inerentes ao objeto licitado, e sobre o local do serviço, assumindo total responsabilidade por esta declaração e ficando impedida, no futuro, de pleitear, por força do conhecimento declarado, quaisquer alterações contratuais de natureza técnica ou financeira.

4. ESPECIFICAÇÃO DOS SERVIÇOS

4.1 SERVIÇOS PRELIMINARES

4.1.1 REMOÇÃO

Remoção de piso e revestimentos existentes trama metálica para cobertura, de forma manual, sem reaproveitamento.

Remoção da placa da fachada e instalar nova.

Remoção de placas e pilaretes de concreto de forma manual, sem reaproveitamento

Secretaria Municipal de Administração

Departamento de Gestão de Compras e Contratações - DGCC
Av. Sampaio, nº 344, Centro, Feira de Santana/BA, CEP: 44.001-584.
Tel.: (75) 3602-8333/8345

Remoção de esquadria de madeira com ou sem batente

Remoção de loucas, de forma manual, sem reaproveitamento.

4.1.2 CARGA MANUAL DE ENTULHO

A CONTRATADA executará toda a remoção de material imprestável necessária e indispensável para a preparação do terreno nas cotas fixadas pelo projeto arquitetônico, observando-se as plantas do levantamento topográfico e do movimento de terra.

Os equipamentos a serem utilizados nas operações de remoção de material serão selecionados, de acordo com a natureza e classificação do material a ser removido e com a produção necessária.

Todo material imprestável, proveniente de limpeza (inclusive resultante da demolição de estrutura em madeira, concreto e alvenaria), escavação, drenagem e regularização dos serviços de terraplenagem, serão removidos com DMT de no máximo 10 km, com total responsabilidade da CONTRATADA.

4.2 COBERTURAS

4.2.1 ESTRUTURA DA COBERTURA

Fazer a revisão da cobertura e tratar infiltração e reparo as paredes e tetos afetados.

4.3 PAREDES OU PAINÉIS DE VEDAÇÃO

4.3.1 ALVENARIA DE BLOCOS CERÂMICOS

Os muros internos serão em alvenaria de blocos cerâmicos furados na vertical de 9x19x39CM com espessura de 9 cm de parede com área líquida maior ou igual a 6m² com vãos e argamassa de assentamento com preparo manual.

Os mesmos deverão ser chapiscados e rebocados, e deve seguir as especificações presente no projeto construtivo em anexo e nas normas técnicas listadas abaixo.

- ABNT NBR 7170, Tijolo maciço cerâmico para alvenaria;
- ABNT NBR 8041, Tijolo maciço para alvenaria – Forma e dimensões – Padronização;
- ABNT NBR 8545, Execução de alvenaria sem função estrutural de tijolos e blocos cerâmicos – Procedimento;
- ABNT NBR 15270-1, Componentes cerâmicos - Parte 1: Blocos cerâmicos para alvenaria de vedação - Terminologia e requisitos.

4.4 FORRO

Todos os ambientes receberão forro de gesso acartonado, que deverá ser pintado na cor branca. Atentar a detalhamento do projeto.

4.5 REVESTIMENTOS

Foram definidos para acabamento materiais padronizados, resistentes e de fácil aplicação. Antes da execução do revestimento, deve-se deixar transcorrer tempo suficiente para o assentamento da alvenaria (aproximadamente 7 dias) e constatar se as juntas estão completamente curadas. Em tempo de chuvas, o intervalo entre o término da alvenaria e o início do revestimento deve ser maior.

4.5.1 CHAPISCO

Secretaria Municipal de Administração

Departamento de Gestão de Compras e Contratações - DGCC
Av. Sampaio, nº 344, Centro, Feira de Santana/BA, CEP: 44.001-584.
Tel.: (75) 3602-8333/8345

Todo o muro em alvenaria bem como as estruturas de concreto (pilares) receberá revestimento em chapisco no traço 1:3 (cimento e areia grossa). Para esta atividade, deverão ser tomados cuidados especiais no sentido de recobrir toda e perfeitamente a superfície de tijolos.

4.5.2 MASSA ÚNICA / REBOCO

Para o reboco o revestimento argamassado com espessura mínima de 2cm. A argamassa utilizada será 1:3 de cimento e areia fina respectivamente.

Para o recebimento de cerâmica é necessário o emboço com traço 1:2:8 preparo manual, aplicado manualmente em faces internas de parede, para ambiente com área maior que 10m², espessura de 10mm, com execução de taliscas AF_06/2014.

Para as paredes pintura com tinta látex acrílica em paredes, duas demãos. Para a pintura de divisórias utilizar a tinta látex acrílica em teto, duas demãos.

Para a pintura do teto, remoção de pintura látex (raspagem e/ou lixamento e/ou escovação), aplicação manual de massa acrílica em paredes externas de casas, duas demãos, aplicação de fundo selador acrílico em teto, uma demão e aplicação manual de pintura com tinta látex acrílica em teto, duas demãos.

As esquadrias metálicas a pintura com tinta alquídica de acabamento (esmalte sintético fosco) aplicada a rolo ou pincel sobre superfícies metálicas (exceto perfil) executado em obra (02 demãos)

As esquadrias de madeira a pintura tinta alquídica de acabamento (esmalte sintético acetinado) aplicada a rolo ou pincel sobre superfícies metálicas (exceto perfil) executado em obra (02 demãos).

As cores estão determinadas no projeto executivo de respectivos ambientes.

Os recortes e as superfícies deverão ter um acabamento uniforme sem manchas ou tonalidades diferentes, tomando-se cuidado especial no sentido de evitar-se escorrimento ou respingos de tinta nas superfícies não destinadas à pintura. Os respingos que não puderem ser evitados, deverão ser removidos enquanto a tinta estiver fresca.

As portas em madeira semi-oca serão emassadas, lixadas e pintadas com esmalte sintético fosco nas cores representadas no respectivo projeto.

Todas as paredes existentes a não serem removidas terão suas superfícies lixadas, seladas, emassadas e pintadas como as paredes novas.

As normas abaixo deverão ser consideradas para a execução deste serviço:

- ABNT NBR 11702: Tintas para construção civil – Tintas para edificações não industriais – Classificação;
- ABNT NBR 13245: Tintas para construção civil - Execução de pinturas em edificações não industriais - Preparação de superfície.

4.5.3 REVESTIMENTO CERÂMICO DE PAREDE

Remover papel de parede.

Pintar a edificação internamente na cor Branco neve.

Pintar a platibanda: detalhe almofadado e grade/portão em azul escuro.

Pintar pilares em bege escuro. Demais áreas em bege claro.

Instalar painel com imagens de Feira de Santana nas paredes sinalizadas em planta.
Piso das áreas molhadas acetinado em revestimento tipo A branco 60x30cm.

4.6 PAVIMENTAÇÃO

4.6.1 PISO INTERNO

Piso da área interna tipo A cinza 60x60cm.

4.6.2 PISO EXTERNO

Piso da área externa antiderrapante natural tipo A cinza 60x60cm.

4.6.3 RODAPÉ

Rodapé em granito cinza andorinha H=10cm.

4.6.4 SOLEIRA E DEGRAUS DA ESCADA

Soleira e degraus da escada em granito cinza andorinha.

4.7 ESQUADRIAS

4.7.1 ESQUADRIAS DE MADEIRA (PORTAS)

Substituir portas e alisares de 70cm por 80cm e envernizar. Deverá ser utilizada portas de madeira para pintura, semi-oca de padrão médio, incluindo dobradiças, montagem e instalação do batente, sem fechadura com exceção do furo; Porta em chapa lisa de alumínio comum, de abrir ou correr e porta em aço de abrir tipo veneziana sem guarnição, fixação com parafusos, fornecimento e instalação; Porta de enrolar, em perfil meia cana fechado, em chapa de aço galvanizado.

Revisar fechamento das portas e fechaduras que serão mantidas e substituir o que for necessário.

As dimensões e localização das portas estão apresentadas no projeto executivo e no respectivo memorial descritivo.

Nas portas indicadas em projeto, onde se atende a NBR 9050, serão colocados puxadores especiais no lado interno.

- ABNT NBR 7203: Madeira serrada e beneficiada.

- ABNT NBR 15930-1: Portas de madeira para edificações - Parte 1: Terminologia e simbologia.

- ABNT NBR 15930-2: Portas de madeira para edificações - Parte 1: Requisitos.

4.7.2 ESQUADRIA DE VIDRO

Revisar e reparar as esquadrias de vidro.

4.7.3 ESQUADRIAS (JANELAS)

Instalar grades em todas as janelas seguindo o modelo de grade/portão existentes na edificação.

4.8 LOUÇAS

Revisar a louça sanitária e avaliar a necessidade de substituição.

4.9 INSTALAÇÕES COMPLEMENTARES

Secretaria Municipal de Administração

Departamento de Gestão de Compras e Contratações - DGCC
Av. Sampaio, nº 344, Centro, Feira de Santana/BA, CEP: 44.001-584.
Tel.: (75) 3602-8333/8345

Todas as instalações deverão ser executadas de acordo com as prescrições existentes nas normas brasileiras atinentes ao caso e também de acordo com as indicações técnicas dos fabricantes dos materiais empregados, respeitando-se rigorosamente o projeto do sistema.

4.9.1 INSTALAÇÃO ELÉTRICA

Toda a instalação elétrica antiga deverá ser revisada das edificações, e fazer as modificações de pontos conforme indicado em projeto.

A instalação elétrica será dimensionada conforme a NBR 5410, Instalações Elétricas de Baixa Tensão, e deverão ser executados de acordo com memorial descritivo em anexo.

As lâmpadas utilizadas são de LED, cor branco frio, com fator de potência >0.95.

A medição será individualizada para as edificações e será feita por um medidor Trifásico instalado em uma mureta de alvenaria de tijolos. O ramal de serviço será aéreo, partindo do poste da Concessionária, passando para um poste intermediário, também junto ao muro de alvenaria, com quatro isoladores de porcelana para baixa tensão fixados, de modo que mantenha a altura mínima de 5.00 m nos locais de passagem de veículos. O ramal de entrada descerá junto ao poste intermediário através de eletroduto de PVC rígido de 2" de diâmetro.

O ramal do quadro de distribuição (QD) partirá do quadro de medição (QM) através de uma rede subterrânea através de eletroduto de PVC rígido de 2" de diâmetro fixado a edificação. O construtor deverá deixar o comprimento necessário de fios para a ligação do ramal de serviço à rede da Concessionária, e ainda deixar passados nos eletrodutos os condutores do ramal de entrada e do ramal de QM. Estes elementos formam o kit de entrada. Os ramais de serviço e de entrada devem ser contínuos, não podendo haver interrupção dos condutores desde o poste da Concessionária até o quadro de medição.

4.9.2 INSTALAÇÃO HIDRÁULICA

Revisar todas as instalações hidro sanitárias. O projeto de instalações hidráulicas será elaborado conforme a NBR 5626, Instalação predial de água fria. A implantação ramais e sub-ramais de água fria presente apenas nos locais que existam peças de uso e deve seguir o projeto de instalações hidráulicas e memorial descritivo em anexo ao projeto. O abastecimento será feito através da rede pública de distribuição.

4.9.3 INSTALAÇÃO SANITÁRIA

Revisar todas as instalações hidro sanitárias. O sistema de esgoto será primário único, separador absoluto, de descarga em rede pública de esgoto. Os efluentes sanitários serão levados ao coletor predial fazendo tomadas sempre em caixas de inspeção. Após descarga nas Cl's, esse efluente será levado diretamente à rede coletora de esgoto sanitário disponível na via pública.

Toda a rede será executada em tubos de PVC rígido, junta elástica, recebendo descarga direta das bacias sanitárias, sifões e caixas detentoras.

A rede primária será inteiramente ventilada através de colunas de ventilação, locadas conforme mostra as partes gráficas do projeto.

Todos os ramais serão executados em PVC rígido, junta elástica e/ou soldável, recebendo descarga dos diversos aparelhos de utilização e fazendo descarga em sifões (desconectores hidráulicos).

Secretaria Municipal de Administração

Departamento de Gestão de Compras e Contratações - DGCC
Av. Sampaio, nº 344, Centro, Feira de Santana/BA, CEP: 44.001-584.
Tel.: (75) 3602-8333/8345

Toda rede será executada conforme NBR 8160.

4.9.4 INSTALAÇÃO PLUVIAL

Todas as contribuições oriundas de colunas pluviais serão sempre encaminhadas à caixa de passagem que servirão também como pontos de inspeção da rede e descarregarão nas sarjetas das ruas.

4.9.5 CLIMATIZAÇÃO

Revisar e ver a possibilidade de manter pontos Split existentes.

As áreas indicadas em peça gráfica serão climatizadas por ar condicionados do tipo split, conforme especificação e orçamento.

A disposição das unidades condensadoras e evaporadoras, bem como a localização dos dutos estão apresentados nos projetos executivos.

4.9.6 LÓGICA E TELEFONIA

Deverão ser executadas a infraestrutura tanto de lógica quanto de telefonia nos locais indicados em peça gráfica.

4.9.7 PÂNICO E INCÊNDIO

Foi previsto em projeto a colocação de materiais que sirvam como combate à pânico e incêndio, tais como: extintores, luminárias de emergência, placas de saída de emergência e pintura de indicação de áreas emergenciais.

5. ESPECIFICAÇÕES TÉCNICAS CONSTRUTIVAS

5.1 DA CONTRATADA

Local da Prestação dos Serviços ou Obras:

A CONTRATADA fica obrigada a providenciar escritório, canteiro de obras e depósito, com instalações adequadas para armazenamento de materiais, ferramentas, equipamentos e veículos de sua propriedade a serem utilizados nos serviços, instalado em Feira de Santana-BA.

A CONTRATADA deverá dispor das seguintes instalações:

- Almoxarifado coberto, piso cimentado com área adequada às atividades desenvolvidas pela CONTRATADA. Deverá dispor, também, de prateleiras para armazenagem de materiais e equipamentos.
- Organizar de forma adequada o layout do almoxarifado, visando à manutenção e a preservação dos materiais, sob a sua responsabilidade, bem como mantê-los sob condições ideais de utilização, gerenciando todo o processo de armazenagem, arrumação, localização e segurança dos materiais estocados.
- Efetuar a conservação dos materiais de acordo com as características individuais de cada um deles, mantendo-os aptos a utilização imediata quando requeridos.
- Assumir a responsabilidade pela detenção, posse do material sempre condicionado à sua conferência física no ato do recebimento; check-list quantitativo e qualitativo dos itens quando de sua entrada; codificação; e possuir registro de entradas e saldos dos materiais.

Das equipes:

Secretaria Municipal de Administração

Departamento de Gestão de Compras e Contratações - DGCC
Av. Sampaio, nº 344, Centro, Feira de Santana/BA, CEP: 44.001-584.
Tel.: (75) 3602-8333/8345

O número de pessoas da equipe administrativa ficará a critério exclusivo da empresa CONTRATADA, porém, deverá estar dimensionada e capacitada para fazer frente aos trabalhos administrativos inerentes ao contrato de prestação de serviços em questão, envolvendo controle, arquivo e/o armazenamento de ordens de serviço, diários de obra, materiais, equipamentos, além da gestão do pessoal próprio.

Os recursos materiais e humanos alocados pela CONTRATADA deverão estar em regime de dedicação exclusiva à PREFEITURA, não sendo permitida a sua utilização para qualquer outro fim.

A CONTRATADA obriga-se a utilizar somente de pessoal habilitado para todos os serviços técnicos e administrativos que se fizerem necessários à execução dos serviços, devendo dispor também de um Engenheiro habilitado pelo CREA, como responsável técnico pela CONTRATADA.

É de inteira responsabilidade da CONTRATADA o treinamento e qualificação técnica, operacional e administrativa de seus funcionários, devendo obedecer às leis e normas regulamentadoras, inclusive a parte referente à segurança do trabalho.

A CONTRATADA deverá manter seu corpo funcional devidamente uniformizado com crachá de identificação, além de garantir a apresentação de seus funcionários em boas condições de asseio.

A CONTRATADA deverá dispor, de todo ferramental, equipamentos e veículos necessários para a execução das obras e serviços.

Na execução de qualquer atividade solicitada pela PREFEITURA, a CONTRATADA deve observar rigorosamente todas as exigências legais federais, estaduais e regionais, relativas à segurança, higiene e medicina do trabalho, particularmente aquelas pertinentes à Lei n.º 6.514 de 22 de dezembro de 1977 e Portaria 3214, de 8 de junho de 1978, onde estão contidas nas 29 Normas Regulamentadoras - NR.

5.2 DOS MATERIAIS:

Cabe à CONTRATADA:

Devolver em local indicado pela PREFEITURA, todos os materiais e equipamentos de sobra, os retirados e substituídos das redes apontados pela fiscalização do serviço, devidamente relacionados e separados, de acordo com as unidades padrão de armazenamento da PREFEITURA.

Manter local apropriado para guarda de materiais, sendo sua a responsabilidade sobre a quebra ou extravio que ocorram no manuseio, transporte ou armazenamento dos mesmos, separados e identificados de forma a permitir a qualquer tempo, inspeção e inventário por parte da PREFEITURA.

Repor a PREFEITURA todos os materiais, relacionados pela fiscalização do serviço, que tenham sido extraviados ou danificados por motivos imputáveis à CONTRATADA.

Para cumprir as exigências do Órgão licenciador e fiscalizador do meio ambiente, tendo em vista os potenciais impactos ambientais desencadeados durante a execução da obra, deverão ser adotadas pela CONTRATADA as seguintes medidas para cada uma das atividades:

5.3 INSTALAÇÃO DO CANTEIRO DE OBRAS E DESMOBILIZAÇÃO

Secretaria Municipal de Administração

Departamento de Gestão de Compras e Contratações - DGCC
Av. Sampaio, nº 344, Centro, Feira de Santana/BA, CEP: 44.001-584.
Tel.: (75) 3602-8333/8345

- Tomar medidas de segurança contra derramamento de óleo combustível e lubrificante e disposição adequada do lixo e do esgoto sanitário, de modo a não poluir o lençol freático.
- Manter úmidas as superfícies sujeitas à poeira levantada pelo tráfego.
- Executar a limpeza total do canteiro/pátio após a conclusão das obras, particularmente das áreas usadas para estoque de agregados e de asfalto e recolher os tanques de materiais betuminosos, tambores e outros materiais inservíveis e dispô-los em locais aprovados pela prefeitura e pelo Órgão Ambiental.
- Restaurar o uso original das áreas utilizadas para pátio de máquinas ou instalações ao término das obras.

5.4 DEMOLIÇÃO, TERRAPLENAGEM E BOTA-FORA

- Executar permanente aspersão de água nos trechos poeirentos para eliminação de nuvens de poeira, visando à prevenção de acidentes e redução da poluição do ar em áreas habitadas.
- Os locais de bota-fora deverão ser indicados pela FISCALIZAÇÃO, e deverão ser recompostos ambientalmente após o depósito dos materiais.
- O(s) local(ais) definido(s) para receber(em) os eventuais bota-fora deverá(ão) ser previamente autorizados pelo Órgão Ambiental e pela FISCALIZAÇÃO.
- O serviço de carga e transporte, por meio de caminhão, do material excedente proveniente da escavação, até o bota fora, a ser indicado pela FISCALIZAÇÃO, só poderá ser executado, excepcionalmente, depois de devidamente autorizado em Diário de Obra pela FISCALIZAÇÃO.

6. DISPOSIÇÕES GERAIS

6.1 OBRIGAÇÕES GERAIS DA CONTRATADA

Os itens abaixo serão de obrigação da CONTRATADA:

- Execução da placa da obra de acordo com o padrão fornecido pela SEPLAN / Prefeitura de Feira de Santana.
- Instalação, manutenção e demolição dos canteiros da obra, bem como a garantia da segurança permanente da área da obra.
- Instalação para os funcionários da obra, conforme as normas vigentes no que diz respeito a higiene e a segurança do trabalho.
- Fornecimento de todas as ferramentas, equipamentos, mão-de-obra, uniformes e equipamentos de proteção individual (EPI).
- Despesas com obrigações trabalhistas, fiscais e de acidentes de trabalho.
- Indenizações relativas a danos contra terceiros, decorrentes das obras em execução.
- Elaboração e apresentação do Plano de Ataque dos Serviços, que deverá ser submetido à aprovação do Executor do Contrato, antes do início das obras.

6.2 EQUIPE TÉCNICA

A empresa CONTRATADA deverá apresentar, antes do início das obras, uma relação completa da equipe técnica/mão-de-obra a ser utilizada contendo, necessariamente, a

Secretaria Municipal de Administração

Departamento de Gestão de Compras e Contratações - DGCC
Av. Sampaio, nº 344, Centro, Feira de Santana/BA, CEP: 44.001-584.
Tel.: (75) 3602-8333/8345

função e quantidade, conforme listado no **item 3.1** deste termo de referência.

Deverá também declarar, sob as penas cabíveis, de que independente da indicação dos profissionais apresentados para cumprimento da exigência do item 3.1, providenciará a contratação de profissionais em quantidade suficiente para a regular execução dos serviços, de acordo com a legislação em vigor e cumprimento da execução do serviço no prazo estabelecido pela Contratante.

6.3 PLANO DE ATAQUE DOS SERVIÇOS

A CONTRATADA deverá elaborar e apresentar o Plano de Ataque dos Serviços conjuntamente com a FISCALIZAÇÃO, antes do início das obras contendo no mínimo:

- Localização e organização dos canteiros de obra;
- Frentes de serviços;
- Sequência executiva; e
- Cronograma físico-financeiro adequado ao período de execução.
- Após a assinatura do contrato e emissão da ordem de serviço a CONTRATADA deverá iniciar em até 48 (quarenta e oito) horas a execução dos serviços contratados, ficando obrigada a manter mão de obra, materiais, equipamentos e ferramentas necessárias em quantidade suficiente para execução de todos os serviços contratados.

6.4 OBRIGAÇÕES DE EXECUÇÃO DA CONTRATADA

- A CONTRATADA deverá efetuar o registro deste Contrato no Conselho Regional de Engenharia e Agronomia da Bahia – CREA/BA ou, correndo as despesas às suas expensas, ficando responsável por eventuais ônus que causar à CONTRATANTE, caso descumpra essa obrigação.
- A CONTRATADA apresentará, dentro de até 10 (dez) dias úteis, após a data de recebimento da Ordem de Serviço Inicial, a Anotação de Responsabilidade Técnica - ART junto ao CREA/BA, quitada, em nome da empresa e do responsável técnico pelo Contrato nele indicado.
- A CONTRATADA é obrigada a inspecionar a área onde serão executados os serviços, não podendo, sob pretexto algum argumentar desconhecimento dos locais onde serão realizados os serviços.
- Somente com a prévia autorização da PMFS, por escrito, e sob a inteira responsabilidade da CONTRATADA, será admitida a subempreitada de serviços, com subempreiteiros especializados e legalmente registrados. Em hipótese alguma poderá subempreitar toda obra.
- A CONTRATADA deverá manter obrigatoriamente na obra, no mínimo um conjunto completo, contendo projetos, detalhes, especificações técnicas e planilha de quantitativos dos serviços a serem realizados.
- A CONTRATADA será responsável, em relação aos seus empregados, por todas as despesas decorrentes da execução dos serviços, tais como: salários; seguros de acidente; taxas, impostos e contribuições; indenizações; vale-transporte; O vale-refeição; e outras que porventura venham a ser criadas e exigidas pelo governo.
- A CONTRATADA se responsabilizará pelo fornecimento de uniformes completos para seus empregados para uso durante a execução dos serviços, sendo os mesmos

Secretaria Municipal de Administração

Departamento de Gestão de Compras e Contratações - DGCC
Av. Sampaio, nº 344, Centro, Feira de Santana/BA, CEP: 44.001-584.
Tel.: (75) 3602-8333/8345

de primeira qualidade e em quantidade suficiente, os quais deverão ser trocados a cada 06 (seis) meses, resguardado à CONTRATANTE exigir, a qualquer momento, a substituição daqueles que não atendam às condições mínimas de apresentação a exemplo de rasgos, manchas em excesso, descoramentos, etc.

- A CONTRATADA deverá apresentar layout do modelo de fardamento dos funcionários da obra à comissão de fiscalização da SEPLAN, em papel A3 colorido, para prévia aprovação da comissão de fiscalização do modelo proposto.
- A CONTRATADA deverá garantir que todos os funcionários da obra estejam devidamente trajados conforme fardamento aprovado pela comissão de fiscalização e utilizando os equipamentos de proteção individual e coletivos necessários durante a execução da obra.
- A CONTRATADA deverá fornecer equipamento de proteção individual e coletivo — EPIs e EPCs em conformidade com a NR-06.
- A CONTRATADA responderá diretamente por todas e quaisquer perdas e danos causados em bens ou pessoas, inclusive em propriedades vizinhas, decorrentes de omissões e atos praticados por seus funcionários e prepostos, fornecedores e subcontratadas, bem como originados de infrações ou inobservância de leis, decretos, regulamentos, portarias e posturas oficiais em vigor, devendo indenizar o CONTRATANTE por quaisquer pagamentos que seja obrigado a fazer a esse título, incluindo multas, correções monetárias e acréscimos de mora.
- A CONTRATADA obriga-se a executar as obras e serviços obedecendo, integral e rigorosamente, no que for pertinente, às respectivas normas da ABNT, os projetos, ensaios, testes, detalhes, normas, memoriais, planilhas de orçamento, cronograma físico-financeiro e especificações e demais documentos que compõem a presente licitação:
 - Os ensaios e testes previstos pelas Normas Brasileiras e/ou pelas especificações técnicas deverão ser realizados por empresas especializadas a serem aprovadas pelo CONTRATANTE. Esses ensaios ficarão a cargo da CONTRATADA, não sendo todos objeto de remuneração específica, estando estes custos incluídos nos preços propostos para o serviço, sendo que a não realização dos ensaios e/ou testes, quando necessários ou solicitados pela FISCALIZAÇÃO, propiciará, além da aplicação das multas, a suspensão da medição dos serviços correspondentes.
 - Todos os desenhos e elementos de projeto serão fornecidos com a ressalva de que, na constatação de qualquer lapso ou insuficiência de detalhes, não servirá de pretexto para que a mesma se desobrigue da responsabilidade pela completa e perfeita execução dos serviços contratados e pelo preço proposto.
 - Os elementos (projetos, ensaios, testes, detalhes, normas, memoriais, planilhas de orçamento, cronograma físico-financeiro e especificações e demais documentos) se completam na execução da obra. Eventuais modificações nesses elementos originais só poderão ser efetuados com autorização formal e escritos do CONTRATANTE e, devidamente aprovados pela FISCALIZAÇÃO quanto à sua exequibilidade técnico-financeira e as normas da ABNT. A execução de qualquer modificação somente poderá ser posta em prática após a FISCALIZAÇÃO, responsável pela obra, registrá-la no Livro de Ocorrência da Obra.
- A CONTRATADA, sem prejuízo das suas responsabilidades, deverá comunicar imediatamente à FISCALIZAÇÃO do CONTRATANTE, por escrito, qualquer anormalidade verificada na execução das obras e serviços, como também comunicar

Secretaria Municipal de Administração

Departamento de Gestão de Compras e Contratações - DGCC
Av. Sampaio, nº 344, Centro, Feira de Santana/BA, CEP: 44.001-584.
Tel.: (75) 3602-8333/8345

qualquer fato que resultar em risco de segurança e estabilidade, ou comprometer a qualidade da obra.

- Ocorrendo o previsto no item anterior acima, com o objetivo de não causar danos a nenhuma das partes, a FISCALIZAÇÃO do CONTRATANTE poderá autorizar modificações de caráter urgente, justificando a sua autorização.
- A CONTRATADA fica obrigada a aceitar, nas mesmas condições contratuais, a critério do CONTRATANTE, os acréscimos ou supressões que se fizerem necessários para o desenvolvimento das obras e serviços, de acordo com o artigo 65, da Lei nº 8.666/93, com suas alterações.
- Caberá à CONTRATADA todo o planejamento da execução das obras e serviços, nos seus aspectos administrativos e técnicos, conforme programação física especificada da obra, integrante da proposta, obrigando -se a manter no local das obras:
 - Um Livro de ordem, com folhas numeradas;
 - Registro de autorização (ordem de início dos serviços).
- Os documentos relacionados acima constituirão o processo da obra, que deverá permanecer no canteiro durante toda a sua execução e ser entregue ao CONTRATANTE, após a conclusão da mesma.
- No Livro de ordem da Obra serão lançadas, pela CONTRATADA, todas as ocorrências da obra, tais como: serviços realizados, entradas e saídas de materiais, anormalidades, chuvas, etc., de modo a haver um completo registro de execução da obra, seguindo as orientações do CREA. À FISCALIZAÇÃO do CONTRATANTE compete visitar as ocorrências registradas, emitir pareceres, determinar providências, autorizar serviços, etc.
- A CONTRATADA deverá apresentar, ao final da obra, relatório sucinto com fotos sobre a execução da obra, à FISCALIZAÇÃO do CONTRATANTE, que os encaminhará ao agente fiscalizador com parecer conclusivo.
- A CONTRATADA colocará na direção geral das obras e serviços, na parte que lhe compete, profissional com curso superior na área civil e, registrado no CREA, devidamente habilitado, que será seu responsável, na forma da legislação vigente.
- A CONTRATADA manterá, em tempo integral no canteiro de obras, um preposto responsável pelos serviços, devidamente credenciado, com curso superior na área civil e registrado no CREA, devidamente habilitado, com o objetivo de garantir o bom andamento dos trabalhos, o qual, ao notar alguma irregularidade, deverá se reportar, quando necessário, ao agente fiscalizador do contrato, tomando, ainda, as providências pertinentes que a ocasião exigir, e que substituirá o responsável técnico na sua ausência.
- Os encarregados da obra serão pessoas de experiência, capacidade técnica e idoneidade moral e nela deverão permanecer durante as horas de trabalho, além de estarem habilitados a prestar esclarecimentos a ela pertinentes, sempre que solicitados por representantes do CONTRATANTE.
- A CONTRATADA manterá no local das obras e serviços, os técnicos e a mão-de-obra necessários à perfeita execução destes, por cujos encargos responderão unilateralmente, em toda a sua plenitude.
- Os membros da equipe técnica da CONTRATADA somente poderão ser

Secretaria Municipal de Administração

Departamento de Gestão de Compras e Contratações - DGCC
Av. Sampaio, nº 344, Centro, Feira de Santana/BA, CEP: 44.001-584.
Tel.: (75) 3602-8333/8345

substituídos com autorização expressa do CONTRATANTE, mediante aprovação do "currículo" dos substitutos indicados, quando for o caso.

- A CONTRATADA responderá por condições de higiene e saúde de seu pessoal, quanto a alojamentos provisórios, bem como por refeições, quando por ela fornecidas, conforme Portaria nº 3.214/78, do Ministério do Trabalho e suas modificações.
- A CONTRATADA fornecerá e utilizará equipamentos adequados à obra, de acordo com o objetivo da mesma. O transporte, a guarda e manutenção dos equipamentos são de sua exclusiva responsabilidade e ônus.
- Os equipamentos e os materiais estocados e/ou utilizados no canteiro serão considerados como garantia suplementar do cumprimento das obrigações contratuais, cabendo à FISCALIZAÇÃO determinar a remoção de materiais ou equipamentos inservíveis ou que estejam em desacordo com as exigências contratuais.
- A execução e operação das obras e serviços provisórios e definitivos, transportes de materiais e/ou equipamentos, deverão ser realizadas de modo a não interferir desnecessariamente ou indevidamente, no acesso e/ou uso das vias e bens públicos ou particulares.
- Cabe à CONTRATADA, desde o início até o recebimento definitivo da obra a ela homologada, a manutenção e segurança de todas as obras e serviços localizados no canteiro, sob sua responsabilidade, inclusive as executadas por terceiros, desde que concluídas ou paralisadas, correndo assim, à sua conta, as mesmas, ressalvando-se os danos comprovadamente causados pelos ocupantes.
- Cabe à CONTRATADA e correrão por sua conta, desde o início até o recebimento definitivo da obra a ela homologada, a execução dos procedimentos de fechamento de áreas internas de circulação, quando necessário, visando delimitar a área destinada à execução de obra, bem como todas as instalações provisórias necessárias, tais como luz, água, telefone, etc.
- Correrá por conta da CONTRATADA ou de seu segurado, a reparação de danos causados a terceiro, em decorrência das obras e serviços, ressalvadas as despesas necessárias às desapropriações (se houver) e as correspondentes aos danos e perdas resultantes de atos do CONTRATANTE ou de seus prepostos.
- Correrão por conta da CONTRATADA todas as despesas relativas à proteção, sinalização, tapumes e vigilância das obras e serviços provisórios ou definitivos, até a ocupação e recebimento definitivo das obras e serviços, pelo CONTRATANTE.
- Após a conclusão das obras e serviços a CONTRATADA deverá remover todo equipamento utilizado, o material excedente, o escritório de obras, os entulhos e as obras provisórias, entregando os serviços, o local e as áreas contíguas livres e em condições de limpeza e de uso imediato.
- Os materiais, objetos ou quaisquer descobertas no local das obras e serviços, que possam apresentar interesse científico, mineralógico ou arqueológico deverão ser alvo de imediata comunicação à FISCALIZAÇÃO, para as providências de ordem legal.
- A CONTRATADA prestará todos os esclarecimentos solicitados pelo CONTRATANTE, cujas reclamações, orientações e determinações obrigam-se a atender pronta e irrestritamente.
- Os casos omissos, quando não solucionados de comum acordo, serão resolvidos pela área competente do CONTRATANTE.

Secretaria Municipal de Administração

Departamento de Gestão de Compras e Contratações - DGCC
Av. Sampaio, nº 344, Centro, Feira de Santana/BA, CEP: 44.001-584.
Tel.: (75) 3602-8333/8345

- Aplicar, nas obras e serviços, materiais de boa qualidade, reservando-se ao CONTRATANTE o direito de mandar efetuar os ensaios que julgar necessários, rejeitando todos aqueles que julgarem de má qualidade ou inadequados, debitando à CONTRATADA todas as despesas consequentes.
- Responsabilizar-se pela perfeita execução dos serviços de acordo com as normas e padrões adotados pelo CONTRATANTE e demais órgãos/entidades competentes e apontados nas especificações técnicas e/ou pela ABNT.
- Executar os serviços dentro do prazo contratado.
- Obedecer, rigorosamente, na execução do objeto contratual, às normas disciplinares e de segurança do CONTRATANTE, podendo ser exigido o afastamento daqueles funcionários da CONTRATADA, cuja conduta, a critério do CONTRATANTE, seja considerada inconveniente.
- Comunicar ao CONTRATANTE as alterações que forem efetuadas em seu contrato social ou estatuto.
- Não divulgar nem permitir que seu preposto e/ou empregados divulguem dados ou informações a que venham ter acesso, referentes às obras e serviços realizados, salvo se expressamente autorizados pelo CONTRATANTE.
- Permitir e facilitar ao CONTRATANTE o levantamento físico da força de trabalho da CONTRATADA e de seus subcontratados, pertencendo ao CONTRATANTE, para todos os efeitos, as informações coletadas e os resultados apurados.
- As obras e/ou serviços porventura com vícios ou defeitos, em virtude de ação ou omissão voluntária, negligência, imperícia, imprudência ou emprego de material inadequado ou de qualidade inferior serão demolidos e refeitos sob exclusiva e integral responsabilidade da CONTRATADA, sem ônus para o CONTRATANTE e sem implicar alteração do prazo contratual.
- Assegurar livre acesso e trânsito no canteiro de obras, bem como permitir visitas e fornecer informações a todos os consultores técnicos ou projetistas do CONTRATANTE ou contratados por ele, e que por este forem previamente credenciados.
- Apresentar, para controle e exame, sempre que o CONTRATANTE o exigir, a Carteira de Trabalho e Previdência Social de seus empregados e os comprovantes do cumprimento das obrigações perante a Previdência Social, inclusive o Certificado de Regularidade de Situação.
- Além das despesas relativas a salários, encargos sociais, trabalhistas e de Previdência Social, a CONTRATADA arcará, também, com as despesas relativas à assistência médica.
- Durante e após a vigência deste contrato, a CONTRATADA deverá manter o CONTRATANTE à margem de quaisquer ações judiciais, reivindicações ou reclamações, sendo a CONTRATADA, em quaisquer circunstâncias, nesse particular considerada como única e exclusiva empregadora e responsável por qualquer ônus que o CONTRATANTE venha a arcar em qualquer época, decorrente de tais ações, reivindicações ou reclamações.
- Se houver necessidade de ocupação de terrenos fora da área do CONTRATANTE, para instalação de acampamentos, escritórios e/ou depósitos, estes serão alugados pela CONTRATADA, sem ônus para o CONTRATANTE.

Secretaria Municipal de Administração

Departamento de Gestão de Compras e Contratações - DGCC
Av. Sampaio, nº 344, Centro, Feira de Santana/BA, CEP: 44.001-584.
Tel.: (75) 3602-8333/8345

- A CONTRATADA deve providenciar a aprovação dos projetos junto às autoridades competentes e concessionárias de serviços públicos, e o licenciamento e outros requisitos para a instalação do canteiro e execução das obras e serviços, bem como, ligações elétricas, hidráulicas, de acordo com o previsto no Edital, e pagamento das taxas, emolumentos e outras despesas necessárias, sem ônus ao CONTRATANTE.
- A CONTRATADA manterá sempre cobertos por apólices regulares os riscos de acidentes e outros seguros exigidos por lei, bem como promoverá o seguro de danos físicos, sendo beneficiário o CONTRATANTE e/ou quem por ela indicado.
- A CONTRATADA deverá apresentar ao final da obra o projeto AS BUILT do empreendimento, indicando os ajustes de projeto e o cadastro das infraestruturas executadas como construídas.
- Apresentar o registro profissional do Conselho de Classe (ART/RRT e outros), dos serviços, para cada um dos profissionais envolvidos na obra.

6.5 OBRIGAÇÕES DA CONTRATANTE

- Observar e fazer cumprir fielmente o que estabelece este Termo de Referência.
- Proporcionar todas as condições necessárias para que o(s) licitante(s) vencedor(es) possa(m) cumprir o objeto desta licitação.
- Fornecer, a qualquer tempo e com o máximo de presteza, mediante solicitação escrita da CONTRATADA, informações adicionais, dirimir as dúvidas e orientá-la em casos omissos.
- Nomear Gestores para executar a FISCALIZAÇÃO do Contrato, que registrará todas as ocorrências e as deficiências verificadas, informando à CONTRATADA para a imediata correção das irregularidades apontadas.
- A existência e a atuação da FISCALIZAÇÃO em nada restringem a responsabilidade técnica única, integral e exclusiva da CONTRATADA, no que concerne à execução do objeto contratado.
- Efetuar o pagamento mensal nas condições pactuadas.
- Atestar a execução do contrato.
- Cumprir as demais obrigações contidas no edital.

6.6 FISCALIZAÇÃO DE OBRAS E SERVIÇOS

- Sem prejuízo da plena responsabilidade da CONTRATADA perante o CONTRATANTE ou a terceiros, todos os trabalhos contratados estarão sujeitos à mais ampla e irrestrita FISCALIZAÇÃO do CONTRATANTE, a qualquer hora, por seus representantes devidamente credenciados.
- A execução dos serviços será fiscalizada pela Superintendência de Operações e Manutenção (SOMA) e, visando a garantia do processo de qualidade dos materiais, cabendo a abordagem e discussão junto a CONTRATADA das atividades empregadas na verificação dos requisitos de qualidade, que pode ser através de inspeções, amostragens, ensaios de laboratório e campo, visando a aceitação dos serviços e materiais.
- A fiscalização da PMFS poderá exigir a retirada imediata de qualquer operário do canteiro de serviço, cuja mão de obra seja classificada de categoria inferior à exigida por esta Prefeitura.

Secretaria Municipal de Administração

Departamento de Gestão de Compras e Contratações - DGCC
Av. Sampaio, nº 344, Centro, Feira de Santana/BA, CEP: 44.001-584.
Tel.: (75) 3602-8333/8345

- O fiscal do contrato será responsável pelo cumprimento de toda legislação existente e pertinente à execução do contrato decorrente deste Termo de Referência.
- A CONTRATADA deverá facilitar, por todos os meios ao seu alcance, a ampla ação da Fiscalização, permitindo o acesso aos serviços e obras em execução, bem como atendendo prontamente às solicitações que lhe forem efetuadas.
- O CONTRATANTE far-se-á representar no local das obras e serviços por seu Agente Fiscalizador designado em portaria e, na falta ou impedimento deste, por seu substituto com as mesmas atribuições e poderes.
- O CONTRATANTE, sem prejuízo das suas atribuições de FISCALIZAÇÃO, poderá contratar profissionais consultores ou empresas especializadas, para o controle qualitativo e quantitativo das obras e serviços, assim como, o acompanhamento e desenvolvimento da execução, à vista dos projetos.
- À FISCALIZAÇÃO compete: o acompanhamento e controle da execução das obras e serviços, as avaliações e medições dos serviços, até sua conclusão, observadas todas as condições expressas nos documentos que compõem o Contrato.
- A FISCALIZAÇÃO lançará no livro de ordem da obra todas as observações dignas de registro para controle da obra, devidamente assinadas pelo preposto da CONTRATADA.
- Toda troca de informações e correspondências entre a CONTRATADA e CONTRATANTE, bem como todas as instruções da FISCALIZAÇÃO à CONTRATADA, devem ser por escrito, cabendo o seu registro no livro de ordem. Todos os expedientes escritos da CONTRATADA, após seu registro, serão encaminhados ao CONTRATANTE, para decisão, acompanhados de parecer da FISCALIZAÇÃO.
- Compete à FISCALIZAÇÃO ter prévio conhecimento da ocorrência operacional das frentes e fases das obras e serviços, a fim de que seja obtido melhor rendimento, sem prejuízo da boa execução dos trabalhos.
- A ocorrência de obstáculos e imprevistos durante a obra obrigará a CONTRATADA a fazer comunicação escrita dos fatos, cabendo à FISCALIZAÇÃO a decisão sobre as ocorrências.
- A FISCALIZAÇÃO, constatando inoperância, desleixo, incapacidade, falta de exatidão ou ato desabonador, poderá determinar o afastamento do preposto ou de qualquer empregado da CONTRATADA, bem como de subempreiteiras e/ou subcontratadas.
- Compete à FISCALIZAÇÃO, em conjunto com as demais áreas do CONTRATANTE, resolver as dúvidas e as questões expostas pela CONTRATADA, dando-lhes soluções rápidas e adequadas.
- Qualquer erro ou imperícia na execução, constatada pela FISCALIZAÇÃO ou pela própria CONTRATADA, obrigando-a, à sua conta e risco, à correção, remoção e nova execução das partes impugnadas, mesmo que o erro resulte da insuficiência dos levantamentos e/ou projetos.
- A inobservância ou desobediência às instruções e ordens da FISCALIZAÇÃO importará na aplicação das multas contratuais, relacionadas com o andamento das obras e serviços, e no desconto das faturas das despesas a que a CONTRATADA tenha dado causa, por ação ou omissão.

Secretaria Municipal de Administração

Departamento de Gestão de Compras e Contratações - DGCC
Av. Sampaio, nº 344, Centro, Feira de Santana/BA, CEP: 44.001-584.
Tel.: (75) 3602-8333/8345

- A FISCALIZAÇÃO poderá determinar a paralisação das obras e serviços, por razão relevante de ordem técnica, de segurança ou motivo de inobservância e/ou desobediência às suas ordens e instruções, cabendo à CONTRATADA, ressalvado o disposto no Edital e neste Caderno de Encargos, todos os ônus e encargos decorrentes da paralisação.
- A determinação da paralisação, citada no item anterior, vigorará enquanto persistirem as razões da decisão, cabendo ao CONTRATANTE formalizar a sua suspensão.
- No prazo de observação das obras e serviços, a CONTRATADA deverá executar, sob sua inteira responsabilidade, os trabalhos de reparos, consertos, reconstrução, retificação e restauração de defeitos ou falhas verificadas pela FISCALIZAÇÃO, após a emissão do Termo de Recebimento Provisório.

6.7 RESPONSABILIDADES

As despesas decorrentes de acidentes de trabalho, inclusive as relativas aos empregados de subempreiteiras e/ou SUBCONTRATADAS, não cobertas por seguro, correrão por conta da CONTRATADA.

Correrão por conta, responsabilidade e risco da CONTRATADA as consequências de:

- Sua negligência, imperícia e/ou omissão;
- Infiltração de qualquer espécie ou natureza;
- Ato ilícito seu, de seus empregados ou de terceiros em tudo que se referir à obra;
- Acidente de qualquer natureza, com materiais, equipamentos, empregados seus ou de terceiros, na obra ou em decorrência dela.

Ocorrendo incêndio ou qualquer sinistro na obra, de modo a atingir trabalhos a cargo da CONTRATADA, terá esta, independentemente da cobertura do seguro, um prazo máximo de 24 horas, a partir da notificação do CONTRATANTE, para dar início à reparação ou reconstrução das partes atingidas.

A CONTRATADA obriga-se a manter constante e permanente vigilância sobre os trabalhos executados, materiais e equipamentos, cabendo-lhe toda a responsabilidade, por quaisquer perdas e danos que eventualmente venham a ocorrer.

Nos termos do que estabelece o art. 72 da lei nº 8.666/93, com suas alterações, admitir-se-á a subcontratação dos serviços, desde que previamente aprovada pelo CONTRATANTE.

A CONTRATADA submeterá à apreciação da CONTRATANTE a proposta de subcontratação, com a descrição dos serviços e comprovação do respectivo limite fixado. Para tanto deverá submeter à apreciação do CONTRATANTE a(s) empresa(s) que executará(ão) os serviços, a(s) qual(ais) deverá(ão) fazer prova de regularidade de débitos com os respectivos órgãos competentes, mediante apresentação das respectivas Certidões Negativas de Débito, e da inexistência de impedimento da subcontratada em participação de licitações.

À CONTRATADA caberá a responsabilidade total pela execução das obras e serviços. Igual responsabilidade também lhe caberá pelos serviços executados por terceiros sob sua administração, não havendo, desta forma, qualquer vínculo contratual entre o CONTRATANTE e eventuais SUBCONTRATADAS.

As faturas emitidas por eventuais SUBCONTRATADAS deverão sempre estar em

Secretaria Municipal de Administração

Departamento de Gestão de Compras e Contratações - DGCC
Av. Sampaio, nº 344, Centro, Feira de Santana/BA, CEP: 44.001-584.
Tel.: (75) 3602-8333/8345

nome da CONTRATADA, ficando expressamente vedada a emissão diretamente contra o CONTRATANTE.

6.8 PRAZO DE EXECUÇÃO DOS SERVIÇOS

O prazo para a execução da obra objeto deste Termo de Referência está estipulado em 4 (quatro) meses, a partir da emissão da Ordem de Serviço.

O prazo de execução contratual estabelecido para os serviços poderá ser prorrogado, dentro da vigência do prazo anterior, em conformidade com o disposto no Art. 57, inciso I, da lei nº 8.666/93 de 21.06.93 e suas alterações.

Se algum retardamento ocorrer, devido a causas imprevisíveis sem que haja negligência da CONTRATADA, o prazo da construção poderá ser estendido por um período plausível pela FISCALIZAÇÃO desde que a mesma considere procedentes as alegações da CONTRATADA. A CONTRATADA deverá notificar por escrito à FISCALIZAÇÃO a ocorrência de causas imprevisíveis justificando as circunstâncias e seus efeitos.

6.9 MEDIÇÃO E PAGAMENTOS

a. As medições dos serviços serão elaboradas mensalmente, com base nos preços unitários, propostos pela empresa vencedora do certame licitatório.

b. Todas as medições deverão obrigatoriamente ser acompanhadas de relatório fotográfico e memorial de quantitativos, contendo todas as etapas do processo executivo.

c. Os pagamentos serão feitos em até 30 (trinta) dias, contados a partir do recebimento da nota fiscal / fatura devidamente atestada e será efetuado na forma prevista neste instrumento convocatório, se a CONTRATADA estiver com as Certidões Municipais, Estaduais e Federais devidamente validadas juntamente com as guias de recolhimento quitadas com INSS e FGTS do mês anterior em mãos até 20 (vinte) dias úteis



Secretaria Municipal de Administração
Departamento de Gestão de Compras e Contratações - DGCC
Av. Sampaio, nº 344, Centro, Feira de Santana/BA, CEP: 44.001-584.
Tel.: (75) 3602-8333/8345

ANEXO II DECLARAÇÃO

**LICITAÇÃO N.º 093-2021
TOMADA DE PREÇO N.º 010-2021**

DECLARAÇÃO

Declaramos, para os devidos fins legais, na qualidade de proponente da licitação acima mencionada, que tomamos conhecimento de todas as informações referente ao certame, das condições do Edital, bem como do local para o cumprimento das obrigações relativas ao objeto licitado.

Declaramos também estarmos cientes sobre a responsabilização administrativa e civil de pessoas jurídicas pela prática de atos contra a administração pública de acordo com a Lei nº 12.846/2013.

Por ser expressão da verdade, firmamos o presente.

Feira de Santana, _____ de _____ de 2021.

**RAZÃO SOCIAL
CNPJ
NOME DO REPRESENTANTE LEGAL
E ASSINATURA**

OBS: ESTE MODELO DEVE SER APRESENTADO COM A LOGOMARCA E/OU CARIMBO DO CNPJ DA EMPRESA.



Secretaria Municipal de Administração
Departamento de Gestão de Compras e Contratações - DGCC
Av. Sampaio, nº 344, Centro, Feira de Santana/BA, CEP: 44.001-584.
Tel.: (75) 3602-8333/8345

**ANEXO III
MODELO DA CARTA-PROPOSTA**

**LICITAÇÃO N.º 093-2021
TOMADA DE PREÇO N.º 010-2021**

DADOS DO REPRESENTANTE LEGAL NO CASO DE ASSINATURA DO CONTRATO:

NOME:

RG:

CPF:

TELEFONE:

E-MAIL:

Atendendo ao aviso do Edital, apresentamos a nossa proposta para o fornecimento do objeto da licitação referenciada.

O nosso preço total **R\$ (valor por extenso)**, foi elaborado de acordo com as prescrições do Edital.

Manteremos válida esta proposta pelo prazo de 60 (sessenta) dias.

O prazo previsto para execução dos serviços serão de 04 (quatro) meses, contado a partir da data da expedição da ordem de serviço.

Declaramos expressamente que:

- A- Concordamos integralmente e sem qualquer restrição, com as condições da licitação expressas no aviso do edital e anexos.
- B- Na execução do serviço observaremos, rigorosamente, as especificações, bem como as recomendações e instruções da fiscalização, assumindo, desde já, integral responsabilidade pelo fornecimento, em conformidade com as especificações e padrões dessa Prefeitura.
- C- Em atendimento ao art. 136 da Lei 9.433/05 faço a opção pela seguinte modalidade de garantia contratual:
 - () Caução em dinheiro
 - () Seguro garantia
 - () Fiança bancária

Data: ____ de _____ de 2021.

Atenciosamente,

RAZÃO SOCIAL
CNPJ
NOME DO REPRESENTANTE LEGAL
E ASSINATURA

OBS: ESTE MODELO DEVE SER APRESENTADO COM A LOGOMARCA E/OU CARIMBO DO CNPJDA EMPRESA.

A CARTA-PROPOSTA BEM COMO A PROPOSTA FINANCEIRA DEVERÃO ESTAR DEVIDAMENTE ASSINADAS OU RUBRICADAS EM TODAS AS PÁGINAS PELO REPRESENTANTE LEGAL DA EMPRESA.

**ANEXO III
PROPOSTA FINANCEIRA**

Item	Fonte	Código	Descrição	Unidade	Quantidade	Custo Unitário (sem BDI) (R\$)	BDI (%)	Preço Unitário (com BDI) (R\$)	Preço Total (R\$)	↓
1.			REFORMA GABINETE DO VICE-PREFEITO					-		
1.1.			SERVIÇOS PRELIMINARES					-		
1.1.1.	PMFS	02	DEMOLIÇÃO DE ALVENARIA DE BLOCO FURADO e=12CM, DE FORMA MANUAL, SEM REAPROVEITAMENTO.	M ²	48,96		BDI 1			RA
1.1.2.	ORSE	18	DEMOLIÇÃO DE PISO CERÂMICO OU LADRILHO	M2	217,09		BDI 1			RA
1.1.3.	SINAPI	97633	DEMOLIÇÃO DE REVESTIMENTO CERÂMICO, DE FORMA MANUAL, SEM REAPROVEITAMENTO. AF_12/2017	M2	78,08		BDI 1			RA
1.1.4.	ORSE	9111	REMOÇÃO DE COBOGÓ OU BLOCO DE VIDRO - REV 02	M2	2,34		BDI 1			RA
1.1.5.	PMFS	01	COLETA, CARGA MANUAL E RETIRADA DE ENTULHO DA OBRA UTILIZANDO CAIXA COLETORA COM CAPACIDADE PARA 5 M ³	M ³	22,07		BDI 1			RA
1.2.			ALVENARIA							
1.2.1.	SINAPI	89977	(COMPOSIÇÃO REPRESENTATIVA) DO SERVIÇO DE ALVENARIA DE VEDAÇÃO DE BLOCOS VAZADOS DE CERÂMICA DE 14X9X19CM (ESPESSURA 14CM, BLOCO DEITADO), PARA EDIFICAÇÃO HABITACIONAL UNIFAMILIAR (CASA) E EDIFICAÇÃO PÚBLICA	M2	18,70		BDI 1			RA

			PADRÃO. AF_12/2014						
1.2.2.	SINAPI	96370	PAREDE COM PLACAS DE GESSO ACARTONADO (DRYWALL), PARA USO INTERNO, COM UMA FACE SIMPLES E ESTRUTURA METÁLICA COM GUIAS SIMPLES, SEM VÃOS. AF_06/2017_P	M2	16,58		BDI 1		RA
1.2.3.	ORSE	176	DIVISORIA NAVAL (PAINEL CEGO), E=40MM, COM PERFIS EM AÇO - FORNECIMENTO E APL ICAÇÃO - REV 03	M2	7,50		BDI 1		RA
1.3.			INSTALAÇÕES ELÉTRICAS						
1.3.1.	SINAPI	91957	INTERRUPTOR SIMPLES (1 MÓDULO) COM INTERRUPTOR PARALELO (1 MÓDULO), 10A/250V, INCLUINDO SUPORTE E PLACA - FORNECIMENTO E INSTALAÇÃO. AF_12/2015	UN	28,00		BDI 1		RA
1.3.2.	SINAPI	93141	PONTO DE TOMADA RESIDENCIAL INCLUINDO TOMADA 10A/250V, CAIXA ELÉTRICA, ELETRODUTO, CABO, RASGO, QUEBRA E CHUMBAMENTO. AF_01/2016	UN	30,00		BDI 1		RA
1.3.3.	ORSE	641	PONTO DE LUZ EM TETO OU PAREDE, COM ELETRODUTO DE PVC FLEXIVEL SANFONADO APARENTE Ø 3/4"	UN	20,00		BDI 1		RA
1.3.4.	ORSE	10351	LUMINÁRIA TIPO ESPETO PARA JARDIM COM LÂMPADA LED 3W	UN	2,00		BDI 1		RA
1.3.5.	ORSE	3397	PONTO DE TOMADA 3P PARA AR CONDICIONADO ATÉ 3000 VA, COM ELETRODUTO DE PVC FLEXIVEL SANFONADO EMBUTIDO Ø 3/4", INCLUINDO CONJUNTO ASTOP/30A-220V, INCLUSIVE ATERRAMENTO	PT	10,00		BDI 1		RA

1.3.6.	SINAPI	101882	QUADRO DE DISTRIBUIÇÃO DE ENERGIA EM CHAPA DE AÇO GALVANIZADO, DE EMBUTIR, COM BARRAMENTO TRIFÁSICO, PARA 30 DISJUNTORES DIN 225A - FORNECIMENTO E INSTALAÇÃO. AF_10/2020	UN	1,00		BDI 1			RA
1.3.7.	ORSE	693	PONTO SECO DE TOMADA P/ LÓGICA, COM ELETRODUTO PVC RÍGIDO EMBUTIDO, Ø 3/4"	UN	25,00		BDI 1			RA
1.3.8.	ORSE	12971	LUMINÁRIA PAINEL LED EMBUTIR 18W QUADRADA, 6000K DA G-LIGHT OU SIMILAR	UN	34,00		BDI 1			RA
1.3.9.	SINAPI	97606	LUMINÁRIA ARANDELA TIPO MEIA LUA, DE SOBREPOR, COM 1 LÂMPADA FLUORESCENTE DE 15 W, SEM REATOR - FORNECIMENTO E INSTALAÇÃO. AF_02/2020	UN	2,00		BDI 1			RA
1.4.			INSTALAÇÕES HIDROSANITÁRIAS							
1.4.1.	SINAPI	954 70	VASO SANITARIO SIFONADO CONVENCIONAL COM LOUÇA BRANCA, INCLUSO CONJUNTO DE LIGAÇÃO PARA BACIA SANITÁRIA AJUSTÁVEL - FORNECIMENTO E INSTALAÇÃO. AF_10/2016	UN	3,00		BDI 1			RA
1.4.2.	SINAPI	954 72	VASO SANITARIO SIFONADO CONVENCIONAL PARA PCD SEM FURO FRONTAL COM LOUÇA BRANCA SEM ASSENTO, INCLUSO CONJUNTO DE LIGAÇÃO PARA BACIA SANITÁRIA AJUSTÁVEL - FORNECIMENTO E INSTALAÇÃO. AF_01/2020	UN	2,00		BDI 1			RA
1.4.3.	SINAPI	869 39	LAVATÓRIO LOUÇA BRANCA COM COLUNA, *44 X 35,5* CM, PADRÃO POPULAR, INCLUSO SIFÃO FLEXÍVEL EM PVC, VÁLVULA E ENGATE FLEXÍVEL 30CM EM PLÁSTICO E COM TORNEIRA CROMADA PADRÃO POPULAR - FORNECIMENTO E INSTALAÇÃO. AF_01/2020	UN	5,00		BDI 1			RA

1.4.4.	SINAPI	968 04	KIT CHASSI PEX, PRÉ-FABRICADO, PARA ÁREA DE SERVIÇO COM TANQUE E MÁQUINA DE LAVAR ROUPA, E CONEXÕES POR CRIMPAGEM – FORNECIMENTO E INSTALAÇÃO. AF_06/2015	UN	1,00		BDI 1			RA
1.4.5.	ORSE	210 3	PIA DE COZINHA COM BANCADA EM AÇO INOX, DIM 1,20X0,60M, C/ 01 CUBA, SIFÃO CRO MADO, VÁLVULA CROMADA, TORNEIRA CROMADA, CONCRETADA E ASSENTADA. REV 03	UN	2,00		BDI 1			RA
1.4.6.	SINAPI	869 09	TORNEIRA CROMADA TUBO MÓVEL, DE MESA, 1/2"OU 3/4", PARA PIA DE COZINHA, PADRÃO ALTO - FORNECIMENTO E INSTALAÇÃO. AF_01/2020	UN	5,00		BDI 1			RA
1.4.7.	SINAPI	899 57	PONTO DE CONSUMO TERMINAL DE ÁGUA FRIA (SUBRAMAL) COM TUBULAÇÃO DE PVC, DN 25 MM, INSTALADO EM RAMAL DE ÁGUA, INCLUSOS RASGO E CHUMBAMENTO EM ALVENARIA. AF_12/2014	UN	10,00		BDI 1			RA
1.4.8.	SINAPI	893 53	REGISTRO DE GAVETA BRUTO, LATÃO, ROSCÁVEL, 3/4", FORNECIDO E INSTALADO EM RAMAL DE ÁGUA. AF_12/2014	UN	5,00		BDI 1			RA
1.5.			COBERTURA							
1.5.1.	ORSE	279	REVISÃO EM COBERTURAS COM TELHAS TIPO CANALETE 49, COM REPOSIÇÃO DE 20% DO MATERIAL	M2	145,89		BDI 1			RA
1.5.2.	SINAPI	925 44	TRAMA DE MADEIRA COMPOSTA POR TERÇAS PARA TELHADOS DE ATÉ 2 ÁGUAS PARA TELHA ESTRUTURAL DE FIBROCIMENTO, INCLUSO TRANSPORTE VERTICAL. AF_07/2019	M2	5,40		BDI 1			RA
1.5.3.	SINAPI	942 07	TELHAMENTO COM TELHA ONDULADA DE FIBROCIMENTO E = 6 MM, COM RECOBRIMENTO LATERAL DE 1/4 DE ONDA PARA TELHADO COM	M2	5,40		BDI 1			RA

			INCLINAÇÃO MAIOR QUE 10°, COM ATÉ 2 ÁGUAS, INCLUSO IÇAMENTO. AF_07/2019						
1.5.4.	SINAPI	100435	RUFO EM FIBROCIMENTO PARA TELHA ONDULADA E = 6 MM, ABA DE 26 CM, INCLUSO TRANSPORTE VERTICAL, EXCETO CONTRARRUFO. AF_07/2019	M	8,70		BDI 1		RA
1.6.			REVESTIMENTOS						
1.6.1.	SINAPI	89173	(COMPOSIÇÃO REPRESENTATIVA) DO SERVIÇO DE EMBOÇO/MASSA ÚNICA, APLICADO MANUALMENTE, TRAÇO 1:2:8, EM BETONEIRA DE 400L, PAREDES INTERNAS, COM EXECUÇÃO DE TALISCAS, EDIFICAÇÃO HABITACIONAL UNIFAMILIAR (CASAS) E EDIFICAÇÃO PÚBLICA PADRÃO. AF_12/2014	M2	63,05		BDI 1		RA
1.6.2.	SINAPI	87257	REVESTIMENTO CERÂMICO PARA PISO COM PLACAS TIPO ESMALTADA EXTRA DE DIMENSÕES 60X60 CM APLICADA EM AMBIENTES DE ÁREA MAIOR QUE 10 M2. AF_06/2014	M2	217,09		BDI 1		RA
1.6.3.	ORSE	9774	REVESTIMENTO CERÂMICO PARA PISO OU PAREDE, 60 X 60 CM, C/ PISO PORCELANATO UR BANUS NATURAL RET, INCEPA OU SIMILAR, PEI 5, APLICADO COM ARGAMASSA INDUSTRIA LIZADA AC-III, REJUNTADO, EXCLUSIVE REGULARIZAÇÃO DE BASE OU EMBOÇO	M2	135,83		BDI 1		RA
1.6.4.	SINAPI	88650	RODAPÉ CERÂMICO DE 7CM DE ALTURA COM PLACAS TIPO ESMALTADA EXTRA DE DIMENSÕES 60X60CM. AF_06/2014	M	268,31		BDI 1		RA

1.6.5.	ORSE	13022	REVESTIMENTO PARA PISO OU PAREDE EM GRANITO CINZA ANDORINHA, LEVIGADO, E = 2C M, APLICADO COM ARGAMASSA INDUSTRIALIZADA AC-II, REJUNTADO, EXCLUSIVE EMBOÇO	M2	8,72		BDI 1			RA
1.6.6.	SINAPI	101749	PISO CIMENTADO, TRAÇO 1:3 (CIMENTO E AREIA), ACABAMENTO LISO, ESPESSURA 4,0 CM, PREPARO MECÂNICO DA ARGAMASSA. AF_09/2020	M2	7,30		BDI 1			RA
1.7.			ESQUADRIAS							
1.7.1.	SINAPI	99861	GRADIL EM FERRO FIXADO EM VÃOS DE JANELAS, FORMADO POR BARRAS CHATAS DE 25X4,8 MM. AF_04/2019	M2	51,75		BDI 1			RA
1.7.2.	SINAPI	100688	KIT DE PORTA DE MADEIRA FRISADA, SEMI-OCA (LEVE OU MÉDIA), PADRÃO POPULAR, 60X210CM, ESPESSURA DE 3CM, ITENS INCLUSOS: DOBRADIÇAS, MONTAGEM E INSTALAÇÃO DE BATENTE, FECHADURA COM EXECUÇÃO DO FURO - FORNECIMENTO E INSTALAÇÃO. AF_12/2019	UN	1,00		BDI 1			RA
1.7.3.	SINAPI	100690	KIT DE PORTA DE MADEIRA FRISADA, SEMI-OCA (LEVE OU MÉDIA), PADRÃO POPULAR, 80X210CM, ESPESSURA DE 3,5CM, ITENS INCLUSOS: DOBRADIÇAS, MONTAGEM E INSTALAÇÃO DE BATENTE, FECHADURA COM EXECUÇÃO DO FURO - FORNECIMENTO E INSTALAÇÃO. AF_12/2019	UN	11,00		BDI 1			RA
1.7.4.	SINAPI	90844	KIT DE PORTA DE MADEIRA PARA PINTURA, SEMI-OCA (LEVE OU MÉDIA), PADRÃO MÉDIO, 90X210CM, ESPESSURA DE 3,5CM, ITENS INCLUSOS: DOBRADIÇAS, MONTAGEM E INSTALAÇÃO DO BATENTE, FECHADURA COM EXECUÇÃO DO FURO -	UN	2,00		BDI 1			RA

			FORNECIMENTO E INSTALAÇÃO. AF_12/2019						
1.7.5.	ORSE	8204	PORTA EM MADEIRA DE LEI, DE CORRER, LISA, SEMI-ÔÇA 0,90X2,10M, INCLUSIVE BATE NTES E FERRAGENS - REV 02	UN	1,00		BDI 1		RA
1.7.6.	ORSE	1841	REVISÃO DE ESQUADRIAS DE ALUMÍNIO	M2	40,00		BDI 1		RA
1.8.			ACABAMENTOS						
1.8.1.	SINAPI	96109	FORRO EM PLACAS DE GESSO, PARA AMBIENTES RESIDENCIAIS. AF_05/2017_P	M2	217,09		BDI 1		RA
1.8.2.	SINAPI	99054	ACABAMENTOS PARA FORRO (SANCA DE GESSO MONTADA NA OBRA). AF_05/2017_P	M2	1,70		BDI 1		RA
1.8.3.	SINAPI	88497	APLICAÇÃO E LIXAMENTO DE MASSA LÁTEX EM PAREDES, DUAS DEMÃOS. AF_06/2014	M2	708,00		BDI 1		RA
1.8.4.	SINAPI	88496	APLICAÇÃO E LIXAMENTO DE MASSA LÁTEX EM TETO, DUAS DEMÃOS. AF_06/2014	M2	217,09		BDI 1		RA
1.8.5.	SINAPI	88489	APLICAÇÃO MANUAL DE PINTURA COM TINTA LÁTEX ACRÍLICA EM PAREDES, DUAS DEMÃOS. AF_06/2014	M2	708,00		BDI 1		RA
1.8.6.	SINAPI	88488	APLICAÇÃO MANUAL DE PINTURA COM TINTA LÁTEX ACRÍLICA EM TETO, DUAS DEMÃOS. AF_06/2014	M2	217,09		BDI 1		RA
1.8.7.	SINAPI	95626	APLICAÇÃO MANUAL DE TINTA LÁTEX ACRÍLICA EM PAREDE EXTERNAS DE CASAS, DUAS DEMÃOS. AF_11/2016	M2	359,45		BDI 1		RA
1.8.8.	SINAPI	100717	LIXAMENTO MANUAL EM SUPERFÍCIES METÁLICAS EM OBRA. AF_01/2020	M2	29,70		BDI 1		RA
1.8.9.	SINAPI	100757	PINTURA COM TINTA ALQUÍDICA DE ACABAMENTO (ESMALTE SINTÉTICO ACETINADO) PULVERIZADA SOBRE SUPERFÍCIES METÁLICAS (EXCETO PERFIL) EXECUTADO EM OBRA (02 DEMÃOS). AF_01/2020	M2	209,00		BDI 1		RA

1.8.10.	SINAPI	102215	PINTURA VERNIZ (INCOLOR) POLIURETÂNICO (RESINA ALQUÍDICA MODIFICADA) EM MADEIRA, 2 DEMÃOS. AF_01/2021	M2	64,05		BDI 1			RA
1.9.			DIVERSOS							
1.9.1.	SINAPI	95954	(COMPOSIÇÃO REPRESENTATIVA) EXECUÇÃO DE ESTRUTURAS DE CONCRETO ARMADO, PARA EDIFICAÇÃO HABITACIONAL UNIFAMILIAR COM DOIS PAVIMENTOS (CASA EM EMPREENDIMENTOS), FCK = 25 MPA. AF_01/2017	M3	0,63		BDI 1			RA
1.9.2.	SINAPI-I	12358	MASTRO SIMPLES GALVANIZADO DIAMETRO NOMINAL 2", COMPRIMENTO 3 M	UN	3,00		BDI 1			RA
1.9.3.	ORSE	10368	FORNECIMENTO E INSTALAÇÃO DE CONDICIONADOR DE AR TIPO SPLIT 9000 BTU/H C/ COM PRESSOR ROTATIVO	UN	10,00		BDI 1			RA
1.9.4.	ORSE	12315	FORNECIMENTO E INSTALAÇÃO DE EXTINTOR DE INCÊNDIO, PÓ QUÍMICO SÊCO - PQS, ABC - 12KG	UN	8,00		BDI 1			RA
1.10.			FORNECIMENTO E INSTALAÇÃO DA PLATAFORMA							
1.10.1.	SINAPI	97628	DEMOLIÇÃO DE LAJES, DE FORMA MANUAL, SEM REAPROVEITAMENTO. AF_12/2017	M3	4,00		BDI 1			RA
1.10.2.	ORSE	7369	CONCRETO ARMADO FCK=30,0MPA, USINADO, BOMBEADO, ADENSADO E LANÇADO, PARA USO GERAL, COM FORMAS PLANAS EM COMPENSADO RESINADO 12MM (05 USOS)	M3	1,00		BDI 1			RA
1.10.3.	ORSE	12383	PLATAFORMA ELEVATÓRIA VERTICAL MODELO SOFITY, PORT. NECES. ESPECIAIS, 02 PARA DAS, DIM. CABINA 900X1400X1300MM, P/ 01 CADEIRANTE E 01 ACOMPANHANTE EM CHAPA DE FERRO PINTADO, C/ 01 ENTRADA, VEL. 06M/MIN,	UN	1,00		BDI 1			RA

			PERCURSO 3,0M, DA RD MONT ELEVADORES OU SIMILAR						
1.11.			PAISAGISMO						
1.11.1.	SINAPI	98504	PLANTIO DE GRAMA EM PLACAS. AF_05/2018	M2	5,25		BDI 1		RA
1.11.2.	ORSE	2394	FORNECIMENTO E ESPALHAMENTO DE TERRA VEGETAL PREPARADA	M3	2,10		BDI 1		RA
1.11.3.	ORSE	9880	PLANTA - PALMEIRA CICA (CYCA REVOLUTA) H=1,00M, FORNECIMENTO E PLANTIO	UN	2,00		BDI 1		RA
1.12.			LIMPEZA						
1.12.1.	ORSE	2450	LIMPEZA GERAL	M2	369,83		BDI 1		RA

Encargos sociais:

Observações:

Foi considerado arredondamento de duas casas decimais para Quantidade; Custo Unitário; BDI; Preço Unitário; Preço Total.

Siglas da Composição do Investimento: RA - Rateio proporcional entre Repasse e Contrapartida; RP - 100% Repasse; CP - 100% Contrapartida; OU - 100% Outros.

FEIRA DE SANTANA

Local

sexta-feira, 13 de agosto de 2021

Data

Responsável Técnico

Nome: VAGNER SOARES SOUZA

CREA/CAU: BA 051702767-4

ART/RRT:

**ANEXO IV
PLANILHA ORÇAMENTÁRIA**

Item	Fonte	Código	Descrição	Unidade	Quantidade	Custo Unitário (sem BDI) (R\$)	BDI (%)	Preço Unitário (com BDI) (R\$)	Preço Total (R\$)		
									260.588,08		
1.	REFORMA GABINETE DO VICE-PREFEITO								- 260.588,08		
1.1.	SERVIÇOS PRELIMINARES								-	6.088,72	
1.1.1.	PMFS	02	DEMOLIÇÃO DE ALVENARIA DE BLOCO FURADO e=12CM, DE FORMA MANUAL, SEM REAPROVEITAMENTO.	M ²	48,96	5,03	BDI 1	6,36	311,39	RA	
1.1.2.	ORSE	18	DEMOLIÇÃO DE PISO CERÂMICO OU LADRILHO	M2	217,09	10,63	BDI 1	13,44	2.917,69	RA	
1.1.3.	SINAPI	97633	DEMOLIÇÃO DE REVESTIMENTO CERÂMICO, DE FORMA MANUAL, SEM REAPROVEITAMENTO. AF_12/2017	M2	78,08	17,45	BDI 1	22,06	1.722,44	RA	
1.1.4.	ORSE	9111	REMOÇÃO DE COBOGÓ OU BLOCO DE VIDRO - REV 02	M2	2,34	10,13	BDI 1	12,80	29,95	RA	
1.1.5.	PMFS	01	COLETA, CARGA MANUAL E RETIRADA DE ENTULHO DA OBRA UTILIZANDO CAIXA COLETORA COM CAPACIDADE PARA 5 M ³	M ³	22,07	39,69	BDI 1	50,17	1.107,25	RA	
1.2.	ALVENARIA								-	5.146,52	
1.2.1.	SINAPI	89977	(COMPOSIÇÃO REPRESENTATIVA) DO SERVIÇO DE ALVENARIA DE VEDAÇÃO DE BLOCOS VAZADOS DE CERÂMICA DE 14X9X19CM (ESPESSURA 14CM, BLOCO DEITADO), PARA EDIFICAÇÃO HABITACIONAL UNIFAMILIAR (CASA) E EDIFICAÇÃO PÚBLICA PADRÃO.	M2	18,70	129,06	BDI 1	163,13	3.050,53	RA	

			AF_12/2014							
1.2.2.	SINAPI	96370	PAREDE COM PLACAS DE GESSO ACARTONADO (DRYWALL), PARA USO INTERNO, COM UMA FACE SIMPLES E ESTRUTURA METÁLICA COM GUIAS SIMPLES, SEM VÃOS. AF_06/2017_P	M2	16,58	62,59	BDI 1	79,11	1.311,64	RA
1.2.3.	ORSE	176	DIVISORIA NAVAL (PAINEL CEGO), E=40MM, COM PERFIS EM AÇO - FORNECIMENTO E APL ICAÇÃO - REV 03	M2	7,50	82,74	BDI 1	104,58	784,35	RA
1.3.			INSTALAÇÕES ELÉTRICAS					-	23.103,68	
1.3.1.	SINAPI	91957	INTERRUPTOR SIMPLES (1 MÓDULO) COM INTERRUPTOR PARALELO (1 MÓDULO), 10A/250V, INCLUINDO SUPORTE E PLACA - FORNECIMENTO E INSTALAÇÃO. AF_12/2015	UN	28,00	37,49	BDI 1	47,39	1.326,92	RA
1.3.2.	SINAPI	93141	PONTO DE TOMADA RESIDENCIAL INCLUINDO TOMADA 10A/250V, CAIXA ELÉTRICA, ELETRODUTO, CABO, RASGO, QUEBRA E CHUMBAMENTO. AF_01/2016	UN	30,00	154,46	BDI 1	195,24	5.857,20	RA
1.3.3.	ORSE	641	PONTO DE LUZ EM TETO OU PAREDE, COM ELETRODUTO DE PVC FLEXIVEL SANFONADO APARENTE Ø 3/4"	UN	20,00	160,34	BDI 1	202,67	4.053,40	RA
1.3.4.	ORSE	10351	LUMINÁRIA TIPO ESPETO PARA JARDIM COM LÂMPADA LED 3W	UN	2,00	81,74	BDI 1	103,32	206,64	RA
1.3.5.	ORSE	3397	PONTO DE TOMADA 3P PARA AR CONDICIONADO ATÉ 3000 VA, COM ELETRODUTO DE PVC FLEXIVEL SANFONADO EMBUTIDO Ø 3/4", INCLUINDO CONJUNTO ASTOP/30A-220V, INCLUSIVE ATERRAMENTO	PT	10,00	191,39	BDI 1	241,92	2.419,20	RA
1.3.6.	SINAPI	101882	QUADRO DE DISTRIBUIÇÃO DE ENERGIA EM CHAPA DE AÇO GALVANIZADO, DE EMBUTIR, COM	UN	1,00	1.477,11	BDI 1	1.867,07	1.867,07	RA

			BARRAMENTO TRIFÁSICO, PARA 30 DISJUNTORES DIN 225A - FORNECIMENTO E INSTALAÇÃO. AF_10/2020							
1.3.7.	ORSE	693	PONTO SECO DE TOMADA P/ LÓGICA, COM ELETRODUTO PVC RÍGIDO EMBUTIDO, Ø 3/4"	UN	25,00	123,58	BDI 1	156,21	3.905,25	RA
1.3.8.	ORSE	12971	LUMINÁRIA PAINEL LED EMBUTIR 18W QUADRADA, 6000K DA G-LIGHT OU SIMILAR	UN	34,00	76,05	BDI 1	96,13	3.268,42	RA
1.3.9.	SINAPI	97606	LUMINÁRIA ARANDELA TIPO MEIA LUA, DE SOBREPOR, COM 1 LÂMPADA FLUORESCENTE DE 15 W, SEM REATOR - FORNECIMENTO E INSTALAÇÃO. AF_02/2020	UN	2,00	78,95	BDI 1	99,79	199,58	RA
1.4.			INSTALAÇÕES HIDROSANITÁRIAS					-	9.164,14	
1.4.1.	SINAPI	95470	VASO SANITARIO SIFONADO CONVENCIONAL COM LOUÇA BRANCA, INCLUSO CONJUNTO DE LIGAÇÃO PARA BACIA SANITÁRIA AJUSTÁVEL - FORNECIMENTO E INSTALAÇÃO. AF_10/2016	UN	3,00	195,60	BDI 1	247,24	741,72	RA
1.4.2.	SINAPI	95472	VASO SANITARIO SIFONADO CONVENCIONAL PARA PCD SEM FURO FRONTAL COM LOUÇA BRANCA SEM ASSENTO, INCLUSO CONJUNTO DE LIGAÇÃO PARA BACIA SANITÁRIA AJUSTÁVEL - FORNECIMENTO E INSTALAÇÃO. AF_01/2020	UN	2,00	727,38	BDI 1	919,41	1.838,82	RA
1.4.3.	SINAPI	86939	LAVATÓRIO LOUÇA BRANCA COM COLUNA, *44 X 35,5* CM, PADRÃO POPULAR, INCLUSO SIFÃO FLEXÍVEL EM PVC, VÁLVULA E ENGATE FLEXÍVEL 30CM EM PLÁSTICO E COM TORNEIRA CROMADA PADRÃO POPULAR - FORNECIMENTO E INSTALAÇÃO. AF_01/2020	UN	5,00	317,70	BDI 1	401,57	2.007,85	RA
1.4.4.	SINAPI	96804	KIT CHASSI PEX, PRÉ-FABRICADO, PARA ÁREA DE SERVIÇO COM TANQUE E MÁQUINA DE LAVAR ROUPA, E CONEXÕES POR CRIMPAGEM –	UN	1,00	249,02	BDI 1	314,76	314,76	RA

			FORNECIMENTO E INSTALAÇÃO. AF_06/2015							
1.4.5.	ORSE	2103	PIA DE COZINHA COM BANCADA EM AÇO INOX, DIM 1,20X0,60M, C/ 01 CUBA, SIFÃO CRO MADO, VÁLVULA CROMADA, TORNEIRA CROMADA, CONCRETADA E ASSENTADA. REV 03	UN	2,00	705,91	BDI 1	892,27	1.784,54	RA
1.4.6.	SINAPI	86909	TORNEIRA CROMADA TUBO MÓVEL, DE MESA, 1/2"OU 3/4", PARA PIA DE COZINHA, PADRÃO ALTO - FORNECIMENTO E INSTALAÇÃO. AF_01/2020	UN	5,00	110,95	BDI 1	140,24	701,20	RA
1.4.7.	SINAPI	89957	PONTO DE CONSUMO TERMINAL DE ÁGUA FRIA (SUBRAMAL) COM TUBULAÇÃO DE PVC, DN 25 MM, INSTALADO EM RAMAL DE ÁGUA, INCLUSOS RASGO E CHUMBAMENTO EM ALVENARIA. AF_12/2014	UN	10,00	121,95	BDI 1	154,14	1.541,40	RA
1.4.8.	SINAPI	89353	REGISTRO DE GAVETA BRUTO, LATÃO, ROSCÁVEL, 3/4", FORNECIDO E INSTALADO EM RAMAL DE ÁGUA. AF_12/2014	UN	5,00	37,00	BDI 1	46,77	233,85	RA
1.5.			COBERTURA					-	6.438,57	
1.5.1.	ORSE	279	REVISÃO EM COBERTURAS COM TELHAS TIPO CANALETE 49, COM REPOSIÇÃO DE 20% DO MATERIAL	M2	145,89	30,64	BDI 1	38,73	5.650,32	RA
1.5.2.	SINAPI	92544	TRAMA DE MADEIRA COMPOSTA POR TERÇAS PARA TELHADOS DE ATÉ 2 ÁGUAS PARA TELHA ESTRUTURAL DE FIBROCIMENTO, INCLUSO TRANSPORTE VERTICAL. AF_07/2019	M2	5,40	19,98	BDI 1	25,25	136,35	RA
1.5.3.	SINAPI	94207	TELHAMENTO COM TELHA ONDULADA DE FIBROCIMENTO E = 6 MM, COM RECOBRIMENTO LATERAL DE 1/4 DE ONDA PARA TELHADO COM INCLINAÇÃO MAIOR QUE 10°, COM ATÉ 2 ÁGUAS, INCLUSO IÇAMENTO. AF_07/2019	M2	5,40	46,49	BDI 1	58,76	317,30	RA

1.5.4.	SINAPI	100435	RUFO EM FIBROCIMENTO PARA TELHA ONDULADA E = 6 MM, ABA DE 26 CM, INCLUSO TRANSPORTE VERTICAL, EXCETO CONTRARRUFO. AF_07/2019	M	8,70	30,43	BDI 1	38,46	334,60	RA
1.6.			REVESTIMENTOS					-	39.990,56	
1.6.1.	SINAPI	89173	(COMPOSIÇÃO REPRESENTATIVA) DO SERVIÇO DE EMBOÇO/MASSA ÚNICA, APLICADO MANUALMENTE, TRAÇO 1:2:8, EM BETONEIRA DE 400L, PAREDES INTERNAS, COM EXECUÇÃO DE TALISCAS, EDIFICAÇÃO HABITACIONAL UNIFAMILIAR (CASAS) E EDIFICAÇÃO PÚBLICA PADRÃO. AF_12/2014	M2	63,05	32,66	BDI 1	41,28	2.602,70	RA
1.6.2.	SINAPI	87257	REVESTIMENTO CERÂMICO PARA PISO COM PLACAS TIPO ESMALTADA EXTRA DE DIMENSÕES 60X60 CM APLICADA EM AMBIENTES DE ÁREA MAIOR QUE 10 M2. AF_06/2014	M2	217,09	64,07	BDI 1	80,98	17.579,95	RA
1.6.3.	ORSE	9774	REVESTIMENTO CERÂMICO PARA PISO OU PAREDE, 60 X 60 CM, C/ PISO PORCELANATO UR BANUS NATURAL RET, INCEPA OU SIMILAR, PEI 5, APLICADO COM ARGAMASSA INDUSTRIA LIZADA AC-III, REJUNTADO, EXCLUSIVE REGULARIZAÇÃO DE BASE OU EMBOÇO	M2	135,83	70,59	BDI 1	89,23	12.120,11	RA
1.6.4.	SINAPI	88650	RODAPÉ CERÂMICO DE 7CM DE ALTURA COM PLACAS TIPO ESMALTADA EXTRA DE DIMENSÕES 60X60CM. AF_06/2014	M	268,31	12,20	BDI 1	15,42	4.137,34	RA
1.6.5.	ORSE	13022	REVESTIMENTO PARA PISO OU PAREDE EM GRANITO CINZA ANDORINHA, LEVIGADO, E = 2C M, APLICADO COM ARGAMASSA INDUSTRIALIZADA AC-II, REJUNTADO, EXCLUSIVE EMBOÇO	M2	8,72	282,07	BDI 1	356,54	3.109,03	RA

1.6.6.	SINAPI	101749	PISO CIMENTADO, TRAÇO 1:3 (CIMENTO E AREIA), ACABAMENTO LISO, ESPESSURA 4,0 CM, PREPARO MECÂNICO DA ARGAMASSA. AF_09/2020	M2	7,30	47,84	BDI 1	60,47	441,43	RA
1.7.			ESQUADRIAS					-	35.085,45	
1.7.1.	SINAPI	99861	GRADIL EM FERRO FIXADO EM VÃOS DE JANELAS, FORMADO POR BARRAS CHATAS DE 25X4,8 MM. AF_04/2019	M2	51,75	237,78	BDI 1	300,55	15.553,46	RA
1.7.2.	SINAPI	100688	KIT DE PORTA DE MADEIRA FRISADA, SEMI-OCA (LEVE OU MÉDIA), PADRÃO POPULAR, 60X210CM, ESPESSURA DE 3CM, ITENS INCLUSOS: DOBRADIÇAS, MONTAGEM E INSTALAÇÃO DE BATENTE, FECHADURA COM EXECUÇÃO DO FURO - FORNECIMENTO E INSTALAÇÃO. AF_12/2019	UN	1,00	737,63	BDI 1	932,36	932,36	RA
1.7.3.	SINAPI	100690	KIT DE PORTA DE MADEIRA FRISADA, SEMI-OCA (LEVE OU MÉDIA), PADRÃO POPULAR, 80X210CM, ESPESSURA DE 3,5CM, ITENS INCLUSOS: DOBRADIÇAS, MONTAGEM E INSTALAÇÃO DE BATENTE, FECHADURA COM EXECUÇÃO DO FURO - FORNECIMENTO E INSTALAÇÃO. AF_12/2019	UN	11,00	788,79	BDI 1	997,03	10.967,33	RA
1.7.4.	SINAPI	90844	KIT DE PORTA DE MADEIRA PARA PINTURA, SEMI-OCA (LEVE OU MÉDIA), PADRÃO MÉDIO, 90X210CM, ESPESSURA DE 3,5CM, ITENS INCLUSOS: DOBRADIÇAS, MONTAGEM E INSTALAÇÃO DO BATENTE, FECHADURA COM EXECUÇÃO DO FURO - FORNECIMENTO E INSTALAÇÃO. AF_12/2019	UN	2,00	949,01	BDI 1	1.199,55	2.399,10	RA
1.7.5.	ORSE	8204	PORTA EM MADEIRA DE LEI, DE CORRER, LISA, SEMI-ÔCA 0,90X2,10M, INCLUSIVE BATE NTES E	UN	1,00	946,20	BDI 1	1.196,00	1.196,00	RA

			FERRAGENS - REV 02							
1.7.6.	ORSE	1841	REVISÃO DE ESQUADRIAS DE ALUMÍNIO	M2	40,00	79,85	BDI 1	100,93	4.037,20	RA
1.8.			ACABAMENTOS					-	54.623,24	
1.8.1.	SINAPI	96109	FORRO EM PLACAS DE GESSO, PARA AMBIENTES RESIDENCIAIS. AF_05/2017_P	M2	217,09	36,78	BDI 1	46,49	10.092,51	RA
1.8.2.	SINAPI	99054	ACABAMENTOS PARA FORRO (SANCA DE GESSO MONTADA NA OBRA). AF_05/2017_P	M2	1,70	43,45	BDI 1	54,92	93,36	RA
1.8.3.	SINAPI	88497	APLICAÇÃO E LIXAMENTO DE MASSA LÁTEX EM PAREDES, DUAS DEMÃOS. AF_06/2014	M2	708,00	10,91	BDI 1	13,79	9.763,32	RA
1.8.4.	SINAPI	88496	APLICAÇÃO E LIXAMENTO DE MASSA LÁTEX EM TETO, DUAS DEMÃOS. AF_06/2014	M2	217,09	20,43	BDI 1	25,82	5.605,26	RA
1.8.5.	SINAPI	88489	APLICAÇÃO MANUAL DE PINTURA COM TINTA LÁTEX ACRÍLICA EM PAREDES, DUAS DEMÃOS. AF_06/2014	M2	708,00	10,45	BDI 1	13,21	9.352,68	RA
1.8.6.	SINAPI	88488	APLICAÇÃO MANUAL DE PINTURA COM TINTA LÁTEX ACRÍLICA EM TETO, DUAS DEMÃOS. AF_06/2014	M2	217,09	12,03	BDI 1	15,21	3.301,94	RA
1.8.7.	SINAPI	95626	APLICAÇÃO MANUAL DE TINTA LÁTEX ACRÍLICA EM PAREDE EXTERNAS DE CASAS, DUAS DEMÃOS. AF_11/2016	M2	359,45	12,15	BDI 1	15,36	5.521,15	RA
1.8.8.	SINAPI	100717	LIXAMENTO MANUAL EM SUPERFÍCIES METÁLICAS EM OBRA. AF_01/2020	M2	29,70	7,67	BDI 1	9,69	287,79	RA
1.8.9.	SINAPI	100757	PINTURA COM TINTA ALQUÍDICA DE ACABAMENTO (ESMALTE SINTÉTICO ACETINADO) PULVERIZADA SOBRE SUPERFÍCIES METÁLICAS (EXCETO PERFIL) EXECUTADO EM OBRA (02 DEMÃOS). AF_01/2020	M2	209,00	35,54	BDI 1	44,92	9.388,28	RA
1.8.10.	SINAPI	102215	PINTURA VERNIZ (INCOLOR) POLIURETÂNICO (RESINA ALQUÍDICA MODIFICADA) EM MADEIRA, 2 DEMÃOS. AF_01/2021	M2	64,05	15,03	BDI 1	19,00	1.216,95	RA

1.9.			DIVERSOS					-	30.846,18	
1.9.1.	SINAPI	95954	(COMPOSIÇÃO REPRESENTATIVA) EXECUÇÃO DE ESTRUTURAS DE CONCRETO ARMADO, PARA EDIFICAÇÃO HABITACIONAL UNIFAMILIAR COM DOIS PAVIMENTOS (CASA EM EMPREENDIMENTOS), FCK = 25 MPA. AF_01/2017	M3	0,63	2.414,09	BDI 1	3.051,41	1.922,39	RA
1.9.2.	SINAPI-I	12358	MASTRO SIMPLES GALVANIZADO DIAMETRO NOMINAL 2", COMPRIMENTO 3 M	UN	3,00	183,55	BDI 1	232,01	696,03	RA
1.9.3.	ORSE	10368	FORNECIMENTO E INSTALAÇÃO DE CONDICIONADOR DE AR TIPO SPLIT 9000 BTU/H C/ COM PRESSOR ROTATIVO	UN	10,00	2.079,11	BDI 1	2.628,00	26.280,00	RA
1.9.4.	ORSE	12315	FORNECIMENTO E INSTALAÇÃO DE EXTINTOR DE INCÊNDIO, PÓ QUÍMICO SÊCO - PQS, ABC - 12KG	UN	8,00	192,62	BDI 1	243,47	1.947,76	RA
1.10.			FORNECIMENTO E INSTALAÇÃO DA PLATAFORMA					-	47.956,68	
1.10.1.	SINAPI	97628	DEMOLIÇÃO DE LAJES, DE FORMA MANUAL, SEM REAPROVEITAMENTO. AF_12/2017	M3	4,00	207,47	BDI 1	262,24	1.048,96	RA
1.10.2.	ORSE	7369	CONCRETO ARMADO FCK=30,0MPA, USINADO, BOMBEADO, ADENSADO E LANÇADO, PARA USO GERAL, COM FORMAS PLANAS EM COMPENSADO RESINADO 12MM (05 USOS)	M3	1,00	2.270,54	BDI 1	2.869,96	2.869,96	RA
1.10.3.	ORSE	12383	PLATAFORMA ELEVATÓRIA VERTICAL MODELO SOFITY, PORT. NECES. ESPECIAIS, 02 PARA DAS, DIM. CABINA 900X1400X1300MM, P/ 01 CADEIRANTE E 01 ACOMPANHANTE EM CHAPA DE FERRO PINTADO, C/ 01 ENTRADA, VEL. 06M/MIN, PERCURSO 3,0M, DA RD MONT ELEVADORES OU SIMILAR	UN	1,00	34.840,00	BDI 1	44.037,76	44.037,76	RA
1.11.			PAISAGISMO					-	1.260,45	

1.11.1.	SINAPI	98504	PLANTIO DE GRAMA EM PLACAS. AF_05/2018	M2	5,25	9,18	BDI 1	11,60	60,90	RA
1.11.2.	ORSE	2394	FORNECIMENTO E ESPALHAMENTO DE TERRA VEGETAL PREPARADA	M3	2,10	72,87	BDI 1	92,11	193,43	RA
1.11.3.	ORSE	9880	PLANTA - PALMEIRA CICA (CYCA REVOLUTA) H=1,00M, FORNECIMENTO E PLANTIO	UN	2,00	397,99	BDI 1	503,06	1.006,12	RA
1.12.			LIMPEZA					-	883,89	
1.12.1.	ORSE	2450	LIMPEZA GERAL	M2	369,83	1,89	BDI 1	2,39	883,89	RA

Encargos sociais: Para elaboração deste orçamento, foram utilizados os encargos sociais do SINAPI para a Unidade da Federação indicada.

Observações:

Foi considerado arredondamento de duas casas decimais para Quantidade; Custo Unitário; BDI; Preço Unitário; Preço Total.
 Siglas da Composição do Investimento: RA - Rateio proporcional entre Repasse e Contrapartida; RP - 100% Repasse; CP - 100% Contrapartida; OU - 100% Outros.

FEIRA DE SANTANA
Local

sexta-feira, 13 de agosto de 2021
Data

 Responsável Técnico
Nome: VAGNER SOARES SOUZA
CREA/CAU: BA 051702767-4
ART/RRT:

**ANEXO IV
CRONOGRAMA FÍSICO-FINANCEIRO**

PROPONENTE TOMADOR PREFEITURA MUNICIPAL DE FEIRA DE SANTANA	APELIDO EMPREENDIMENTO REMORMA GABINETE DO VICE PREFEITO
---	--

Item	Descrição	Valor (R\$)	Parcelas:	1	2	3	4	5	6	7	8	9	10	11	12
1.	REFORMA GABINETE DO VICE-PREFEITO	260.588,08	% Período:	19,08%	19,01%	29,42%	32,50%								
1.1.	SERVIÇOS PRELIMINARES	6.088,72	% Período:	100,00%											
1.2.	ALVENARIA	5.146,52	% Período:	20,00%	80,00%										
1.3.	INSTALAÇÕES ELÉTRICAS	23.103,68	% Período:	40,00%	40,00%	10,00%	10,00%								
1.4.	INSTALAÇÕES HIDROSANITÁRIAS	9.164,14	% Período:	40,00%	35,00%	10,00%	15,00%								
1.5.	COBERTURA	6.438,57	% Período:		100,00%										
1.6.	REVESTIMENTOS	39.990,56	% Período:	25,00%	25,00%	25,00%	25,00%								
1.7.	ESQUADRIAS	35.085,45	% Período:	20,00%	20,00%	30,00%	30,00%								
1.8.	ACABAMENTOS	54.623,24	% Período:			50,00%	50,00%								

Secretaria Municipal de Administração
Departamento de Gestão de Compras e Contratações - DGCC
Av. Sampaio, nº 344, Centro, Feira de Santana/BA, CEP: 44.001-584.
Tel.: (75) 3602-8333/8345

					50,00%	50,00%												
1.9. DIVERSOS	30.846,18	% Período:	10,00%	30,00%	20,00%	40,00%												
			10,00%	30,00%	20,00%	40,00%												
1.10. FORNECIMENTO E INSTALAÇÃO DA PLAT	47.956,68	% Período:	20,00%		40,00%	40,00%												
			20,00%		40,00%	40,00%												
1.11. PAISAGISMO	1.260,45	% Período:		20,00%	20,00%	60,00%												
				20,00%	20,00%	60,00%												
1.12. LIMPEZA	883,89	% Período:				100,00%												
						100,00%												
Total: R\$ 260.588,08		%:	19,08%	19,01%	29,42%	32,50%												
		Repasse:	-	-	-	-												
		Contrapartida:	49.715,84	49.525,38	76.665,67	84.681,19												
		Outros:	-	-	-	-												
		Investimento:	49.715,84	49.525,38	76.665,67	84.681,19												
		%:	19,08%	38,08%	67,50%	100,00%												
		Repasse:	-	-	-	-												
		Contrapartida:	49.715,84	99.241,22	175.906,89	260.588,08												
		Outros:	-	-	-	-												
		Investimento:	49.715,84	99.241,22	175.906,89	260.588,08												

FEIRA DE SANTANA
Local

sexta-feira, 13 de agosto de 2021
Data

Responsável Técnico
Nome: VAGNER SOARES SOUZA
CREA/CAU: BA 051702767-4
ART/RRT:

ANEXO IV
COMPOSIÇÃO DO BDI



Grau de Sigilo
#PUBLICO

PROPONENTE / TOMADOR

PREFEITURA MUNICIPAL DE FEIRA DE SANTANA

APELIDO DO EMPREENDIMENTO / DESCRIÇÃO DO LOTE

REMORMA GABINETE DO VICE PREFEITO

Conforme legislação tributária municipal, definir estimativa de percentual da base de cálculo para o ISS:	50,00%
Sobre a base de cálculo, definir a respectiva alíquota do ISS (entre 2% e 5%):	5,00%

BDI 1

TIPO DE OBRA

Construção e Reforma de Edifícios

Itens	Siglas	% Adotado
Administração Central	AC	3,50%
Seguro e Garantia	SG	0,80%
Risco	R	1,00%
Despesas Financeiras	DF	0,70%
Lucro	L	6,51%
Tributos (impostos COFINS 3%, e PIS 0,65%)	CP	3,65%
Tributos (ISS, variável de acordo com o município)	ISS	2,50%
Tributos (Contribuição Previdenciária sobre a Receita Bruta - 0% ou 4,5% - Desoneração)	CPRB	4,50%
BDI SEM desoneração (Fórmula Acórdão TCU)	BDI PAD	20,34%
BDI COM desoneração	BDI DES	26,40%

Os valores de BDI foram calculados com o emprego da fórmula:

$$BDI = \frac{(1+AC + S + R + G)*(1 + DF)*(1+L)}{(1-CP-ISS-CRPB)}$$

Declaro para os devidos fins que, conforme legislação tributária municipal, a base de cálculo deste tipo de obra corresponde à 50%, com a respectiva alíquota de 5%.

Declaro para os devidos fins que o regime de Contribuição Previdenciária sobre a Receita Bruta adotado para elaboração do orçamento foi COM Desoneração, e que esta é a alternativa mais adequada para a Administração Pública.

Observações:

FEIRA DE SANTANA
Local

sexta-feira, 13 de agosto de 2021
Data

Responsável Técnico

Nome: VAGNER SOARES SOUZA

CREA/CAU: BA 051702767-4

ART/RRT:

ANEXO V MINUTA DO CONTRATO

Contrato que entre si fazem, de um lado, o **MUNICÍPIO DE FEIRA DE SANTANA**, pessoa jurídica de direito público interno, inscrita no **CNPJ/MF sob o nº 14.043.574/0001-51**, com sede na Av. Senhor do Passos, 980 Centro, Feira de Santana-Ba, representada pelo Exmo. Sr. **Colbert Martins da Silva Filho**, autorizado pelo art. 86, XIV, da sua Lei Orgânica, doravante denominado **CONTRATANTE** e, do outro lado, _____, inscrita no **CNPJ sob o nº _____** estabelecida na Rua _____, nº _____, bairro _____ – Cidade/UF _____, **CEP XXXXX-XXX**, e-mail **xxxxxxx@xxx.com.br**, através do seu representante legal, Sr. _____, inscrito no **CPF sob o nº XXX.XXX.XXX-XX**, denominada **CONTRATADA**, observada a **Licitação nº 093-2021, Tomada de Preço nº 010-2021**, que se regerá pela Lei Estadual nº 9.433/05, mediante as cláusulas e condições seguintes:

CLÁUSULA PRIMEIRA – OBJETO

1.1 Constitui objeto do presente contrato:

Contratação de empresa de engenharia para a reforma do prédio da sede do gabinete do Vice-Prefeito.

CLÁUSULA SEGUNDA – PRAZO PARA EXECUÇÃO DO SERVIÇO

2.1 A **CONTRATADA** se obriga a prestar os serviços constantes na cláusula primeira no prazo de **4 (quatro) meses, contado a partir da data de expedição da ordem de serviço.**

CLÁUSULA TERCEIRA – DO PREÇO E FORMA DE PAGAMENTO

3.1 O preço total a ser pago à Contratada é de até: **R\$ _____**, observada a seguinte forma de pagamento: os pagamentos serão efetuados apresentação das faturas, que deverão ser conferidas e aprovadas pela fiscalização, **conforme cronograma físico-financeiro, anexo.**

3.2 Os preços acordados compreendem todos os custos de execução, diretos ou indiretos, inclusive os relacionados à mobilização de mão-de-obra e materiais necessários à efetivação dos serviços, manutenção, obrigações trabalhistas e sociais.

3.3 A medição dos serviços será feita por prepostos da Superintendência de Operação e Manutenção - SOMA, **mensalmente**, de acordo com os serviços executados e constantes na planilha de serviços.

3.4 Considerando a medição feita pela Superintendência de Operação e Manutenção - SOMA e os valores unitários de cada serviço constante na planilha, encontrar-se-á o valor a ser pago.

3.5 A Prefeitura poderá deduzir nas faturas:

- a) Os valores das multas porventura aplicadas pela fiscalização;
- b) O valor dos prejuízos causados pela contratada, em decorrência da execução do objeto.

3.6 A Prefeitura não estará sujeita a qualquer penalidade por atraso do pagamento. No entanto, sempre que as faturas não forem liquidadas nas datas de vencimento estabelecidas, seus valores serão acrescidos da importância resultante da aplicação do índice estabelecido pelo Governo Federal, se houver correspondente ao período entre a data do vencimento e da data do efetivo pagamento, para efeito de correção.

CLÁUSULA QUARTA – MANUTENÇÃO DAS CONDIÇÕES DA PROPOSTA – REAJUSTAMENTO E REVISÃO

4.1 A concessão de reajustamento terá por base os termos no inc. XXV e XXVI do art. 8º da Lei Estadual nº 9.433/05, c/c ao art. 65, da Lei Federal nº 8.666/93.

CLÁUSULA QUINTA – FORMA DE EXECUÇÃO DO SERVIÇO

5.1 A forma de execução do serviço do presente contrato será feito de acordo com o prazo previsto no instrumento contratual e editalício.

CLÁUSULA SEXTA – DOTAÇÃO ORÇAMENTÁRIA

6.1 As despesas decorrentes do objeto desta licitação serão por conta da dotação orçamentária para a **SUPERINTENDÊNCIA DE OPERAÇÕES E MANUTENÇÃO – ATIVIDADE 15.451.036.1094 – ELEMENTO DE DESPESA 4.4.90.51.00 – SUB ELEMENTO 4.4.90.51.0100 – FONTE 00.**

CLÁUSULA SÉTIMA – DAS OBRIGAÇÕES DO CONTRATANTE

7.1 Observar fielmente as cláusulas e condições estipuladas por força deste instrumento.

7.2 Proceder ao pagamento devido, no prazo e condições estabelecidos, respeitadas, inclusive, as normas pertinentes a reajustamentos e atualizações monetárias, estas nas hipóteses de eventuais atrasos no adimplemento das obrigações.

7.3 Certificar, tempestivamente, se os serviços a serem executados obedecem as condições contratuais estipuladas.

7.4 Oferecer a Contratada todas as informações e condições indispensáveis ao pleno e desembaraçado cumprimento da prestação e ela contratualmente imposta.

7.5 Nomear Gestores para executar a FISCALIZAÇÃO do Contrato, que registrará todas as ocorrências e as deficiências verificadas, informando à CONTRATADA para a imediata correção das irregularidades apontadas;

7.6 A existência e a atuação da FISCALIZAÇÃO em nada restringem a responsabilidade técnica única, integral e exclusiva da CONTRATADA, no que concerne à execução do objeto contratado;

7.7 Efetuar o pagamento mensal nas condições pactuadas;

7.8 Atestar a execução do contrato;

7.9 Cumprir as demais obrigações contidas no edital.

CLÁUSULA OITAVA – DAS OBRIGAÇÕES DA CONTRATADA

8.1 Todas as despesas com encargos trabalhistas e previdenciários, impostos federais, estaduais e municipais, serão de responsabilidade da empresa vencedora.

8.2 Fornecer o objeto de acordo com as especificações técnicas constantes no edital de licitação e no presente contrato, nos locais determinados, nos dias, turnos e horários de expediente da Administração.

- 8.3 Zelar pela boa e completa execução do contrato e facilitar, por todos os meios ao seu alcance, a ampla ação fiscalizadora dos prepostos designados pelo CONTRATANTE, atendendo prontamente às observações e exigências que lhe forem solicitadas.
- 8.4 Comunicar ao CONTRATANTE qualquer anormalidade que interfira no bom andamento do contrato.
- 8.5 Arcar com todo e qualquer dano ou prejuízo de qualquer natureza causado ao CONTRATANTE ou a terceiros, por sua culpa, ou em consequência de erros, imperícia própria ou de auxiliares que estejam sob sua responsabilidade, bem como ressarcir o equivalente a todos os danos decorrentes de paralisação ou interrupção do fornecimento contratado, exceto quando isto ocorrer por exigência do CONTRATANTE ou ainda por caso fortuito ou força maior, circunstâncias que deverão ser comunicadas no prazo de 48 (quarenta e oito) horas após a sua ocorrência.
- 8.6 Manter durante toda a execução do contrato, em compatibilidade com as obrigações assumidas, todas as condições de habilitação e qualificação exigidas na licitação.
- 8.7 Promover, por sua conta e risco, o transporte dos bens.
- 8.8 Emitir notas fiscais/faturas de acordo com a legislação, contendo descrição dos bens, indicação de sua quantidade, preço unitário e valor total.
- 8.9 Todas as despesas com materiais e produtos, veículos, combustíveis e manutenção, equipamentos, mão de obra, fardamento e equipamentos de proteção individual, e todo o bem imprescindível a boa execução do serviço, correrão por conta da empresa vencedora.
- 8.10 Todas as despesas com mobilização, locação, execução, local para guarda de materiais, produtos e equipamentos, serão de responsabilidade da empresa vencedora.
- 8.11 Obriga-se a Contratada a fornecer ao Contratante, mensalmente e até o quinto dia de cada mês, relação nominal de todos os seus empregados, bem como cópias reprográficas, devidamente autenticadas dos comprovantes de quitação de todas as obrigações sociais.
- 8.12 Execução da placa da obra de acordo com o padrão fornecido pela SEPLAN / Prefeitura de Feira de Santana.
- 8.13 Instalação, manutenção e demolição dos canteiros da obra, bem como a garantia da segurança permanente da área da obra.
- 8.14 Instalação para os funcionários da obra, conforme as normas vigentes no que diz respeito a higiene e a segurança do trabalho.
- 8.15 Fornecimento de todas as ferramentas, equipamentos, mão-de-obra, uniformes e equipamentos de proteção individual (EPI).
- 8.16 Despesas com obrigações trabalhistas, fiscais e de acidentes de trabalho.
- 8.17 Indenizações relativas a danos contra terceiros, decorrentes das obras em execução.
- 8.18 Elaboração e apresentação do Plano de Ataque dos Serviços, que deverá ser submetido à aprovação do Executor do Contrato, antes do início das obras.
- 8.19 A CONTRATADA deverá efetuar o registro deste Contrato no Conselho Regional de Engenharia e Agronomia da Bahia – CREA/BA ou, correndo as despesas às suas expensas, ficando responsável por eventuais ônus que causar à CONTRATANTE, caso descumpra essa obrigação.

Secretaria Municipal de Administração

Departamento de Gestão de Compras e Contratações - DGCC
Av. Sampaio, nº 344, Centro, Feira de Santana/BA, CEP: 44.001-584.
Tel.: (75) 3602-8333/8345

- 8.20 A CONTRATADA apresentará, dentro de até 10 (dez) dias úteis, após a data de recebimento da Ordem de Serviço Inicial, a Anotação de Responsabilidade Técnica - ART junto ao CREA/BA, quitada, em nome da empresa e do responsável técnico pelo Contrato nele indicado.
- 8.21 A CONTRATADA é obrigada a inspecionar a área onde serão executados os serviços, não podendo, sob pretexto algum argumentar desconhecimento dos locais onde serão realizados os serviços.
- 8.22 Somente com a prévia autorização da PMFS, por escrito, e sob a inteira responsabilidade da CONTRATADA, será admitida a subempreitada de serviços, com subempreiteiros especializados e legalmente registrados. Em hipótese alguma poderá subempreitar toda obra.
- 8.23 A CONTRATADA deverá manter obrigatoriamente na obra, no mínimo um conjunto completo, contendo projetos, detalhes, especificações técnicas e planilha de quantitativos dos serviços a serem realizados.
- 8.24 A CONTRATADA será responsável, em relação aos seus empregados, por todas as despesas decorrentes da execução dos serviços, tais como: salários; seguros de acidente; taxas, impostos e contribuições; indenizações; vale-transporte; O vale-refeição; e outras que porventura venham a ser criadas e exigidas pelo governo.
- 8.25 A CONTRATADA se responsabilizará pelo fornecimento de uniformes completos para seus empregados para uso durante a execução dos serviços, sendo os mesmos de primeira qualidade e em quantidade suficiente, os quais deverão ser trocados a cada 06 (seis) meses, resguardado à CONTRATANTE exigir, a qualquer momento, a substituição daqueles que não atendam às condições mínimas de apresentação a exemplo de rasgos, manchas em excesso, descoloramentos, etc.
- 8.26 A CONTRATADA deverá apresentar layout do modelo de fardamento dos funcionários da obra à comissão de fiscalização da SEPLAN, em papel A3 colorido, para prévia aprovação da comissão de fiscalização do modelo proposto.
- 8.27 A CONTRATADA deverá garantir que todos os funcionários da obra estejam devidamente trajados conforme fardamento aprovado pela comissão de fiscalização e utilizando os equipamentos de proteção individual e coletivos necessários durante a execução da obra.
- 8.28 A CONTRATADA deverá fornecer equipamento de proteção individual e coletivo — EPIs e EPCs em conformidade com a NR-06.
- 8.29 A CONTRATADA responderá diretamente por todas e quaisquer perdas e danos causados em bens ou pessoas, inclusive em propriedades vizinhas, decorrentes de omissões e atos praticados por seus funcionários e prepostos, fornecedores e subcontratadas, bem como originados de infrações ou inobservância de leis, decretos, regulamentos, portarias e posturas oficiais em vigor, devendo indenizar o CONTRATANTE por quaisquer pagamentos que seja obrigado a fazer a esse título, incluindo multas, correções monetárias e acréscimos de mora.
- 8.30 A CONTRATADA obriga-se a executar as obras e serviços obedecendo, integral e rigorosamente, no que for pertinente, às respectivas normas da ABNT, os projetos, ensaios, testes, detalhes, normas, memoriais, planilhas de orçamento, cronograma físico-financeiro e especificações e demais documentos que compõem a presente licitação.
- 8.31 Os ensaios e testes previstos pelas Normas Brasileiras e/ou pelas especificações técnicas deverão ser realizados por empresas especializadas a serem aprovadas pelo CONTRATANTE. Esses ensaios ficarão a cargo da CONTRATADA, não sendo todos

Secretaria Municipal de Administração

Departamento de Gestão de Compras e Contratações - DGCC
Av. Sampaio, nº 344, Centro, Feira de Santana/BA, CEP: 44.001-584.
Tel.: (75) 3602-8333/8345

- objeto de remuneração específica, estando estes custos incluídos nos preços propostos para o serviço, sendo que a não realização dos ensaios e/ou testes, quando necessários ou solicitados pela FISCALIZAÇÃO, propiciará, além da aplicação das multas, a suspensão da medição dos serviços correspondentes.
- 8.32 Todos os desenhos e elementos de projeto serão fornecidos com a ressalva de que, na constatação de qualquer lapso ou insuficiência de detalhes, não servirá de pretexto para que a mesma se desobrigue da responsabilidade pela completa e perfeita execução dos serviços contratados e pelo preço proposto.
- 8.33 Os elementos (projetos, ensaios, testes, detalhes, normas, memoriais, planilhas de orçamento, cronograma físico-financeiro e especificações e demais documentos) se completam na execução da obra. Eventuais modificações nesses elementos originais só poderão ser efetuados com autorização formal e escritos do CONTRATANTE e, devidamente aprovados pela FISCALIZAÇÃO quanto à sua exequibilidade técnico-financeira e as normas da ABNT. A execução de qualquer modificação somente poderá ser posta em prática após a FISCALIZAÇÃO, responsável pela obra, registrá-la no Livro de Ocorrência da Obra.
- 8.34 A CONTRATADA, sem prejuízo das suas responsabilidades, deverá comunicar imediatamente à FISCALIZAÇÃO do CONTRATANTE, por escrito, qualquer anormalidade verificada na execução das obras e serviços, como também comunicar qualquer fato que resultar em risco de segurança e estabilidade, ou comprometer a qualidade da obra.
- 8.35 Ocorrendo o previsto no item anterior acima, com o objetivo de não causar danos a nenhuma das partes, a FISCALIZAÇÃO do CONTRATANTE poderá autorizar modificações de caráter urgente, justificando a sua autorização.
- 8.36 A CONTRATADA fica obrigada a aceitar, nas mesmas condições contratuais, a critério do CONTRATANTE, os acréscimos ou supressões que se fizerem necessários para o desenvolvimento das obras e serviços, de acordo com o artigo 65, da Lei nº 8.666/93, com suas alterações.
- 8.37 Caberá à CONTRATADA todo o planejamento da execução das obras e serviços, nos seus aspectos administrativos e técnicos, conforme programação física especificada da obra, integrante da proposta, obrigando -se a manter no local das obras:
- Um Livro de ordem, com folhas numeradas;
 - Registro de autorização (ordem de início dos serviços).
- 8.38 Os documentos relacionados acima constituirão o processo da obra, que deverá permanecer no canteiro durante toda a sua execução e ser entregue ao CONTRATANTE, após a conclusão da mesma.
- 8.39 No Livro de ordem da Obra serão lançadas, pela CONTRATADA, todas as ocorrências da obra, tais como: serviços realizados, entradas e saídas de materiais, anormalidades, chuvas, etc., de modo a haver um completo registro de execução da obra, seguindo as orientações do CREA. À FISCALIZAÇÃO do CONTRATANTE compete visitar as ocorrências registradas, emitir pareceres, determinar providências, autorizar serviços, etc.
- 8.40 A CONTRATADA deverá apresentar, ao final da obra, relatório sucinto com fotos sobre a execução da obra, à FISCALIZAÇÃO do CONTRATANTE, que os encaminhará ao agente fiscalizador com parecer conclusivo.
- 8.41 A CONTRATADA colocará na direção geral das obras e serviços, na parte que lhe compete, profissional com curso superior na área civil e, registrado no CREA, devidamente habilitado, que será seu responsável, na forma da legislação vigente.

Secretaria Municipal de Administração

Departamento de Gestão de Compras e Contratações - DGCC
Av. Sampaio, nº 344, Centro, Feira de Santana/BA, CEP: 44.001-584.
Tel.: (75) 3602-8333/8345

- 8.42 A CONTRATADA manterá, em tempo integral no canteiro de obras, um preposto responsável pelos serviços, devidamente credenciado, com curso superior na área civil e registrado no CREA, devidamente habilitado, com o objetivo de garantir o bom andamento dos trabalhos, o qual, ao notar alguma irregularidade, deverá se reportar, quando necessário, ao agente fiscalizador do contrato, tomando, ainda, as providências pertinentes que a ocasião exigir, e que substituirá o responsável técnico na sua ausência.
- 8.43 Os encarregados da obra serão pessoas de experiência, capacidade técnica e idoneidade moral e nela deverão permanecer durante as horas de trabalho, além de estarem habilitados a prestar esclarecimentos a ela pertinentes, sempre que solicitados por representantes do CONTRATANTE.
- 8.44 A CONTRATADA manterá no local das obras e serviços, os técnicos e a mão-de-obra necessários à perfeita execução destes, por cujos encargos responderão unilateralmente, em toda a sua plenitude.
- 8.45 Os membros da equipe técnica da CONTRATADA somente poderão ser substituídos com autorização expressa do CONTRATANTE, mediante aprovação do "currículo" dos substitutos indicados, quando for o caso.
- 8.46 A CONTRATADA responderá por condições de higiene e saúde de seu pessoal, quanto a alojamentos provisórios, bem como por refeições, quando por ela fornecidas, conforme Portaria nº 3.214/78, do Ministério do Trabalho e suas modificações.
- 8.47 A CONTRATADA fornecerá e utilizará equipamentos adequados à obra, de acordo com o objetivo da mesma. O transporte, a guarda e manutenção dos equipamentos são de sua exclusiva responsabilidade e ônus.
- 8.48 Os equipamentos e os materiais estocados e/ou utilizados no canteiro serão considerados como garantia suplementar do cumprimento das obrigações contratuais, cabendo à FISCALIZAÇÃO determinar a remoção de materiais ou equipamentos inservíveis ou que estejam em desacordo com as exigências contratuais.
- 8.49 A execução e operação das obras e serviços provisórios e definitivos, transportes de materiais e/ou equipamentos, deverão ser realizadas de modo a não interferir desnecessariamente ou indevidamente, no acesso e/ou uso das vias e bens públicos ou particulares.
- 8.50 Cabe à CONTRATADA, desde o início até o recebimento definitivo da obra a ela homologada, a manutenção e segurança de todas as obras e serviços localizados no canteiro, sob sua responsabilidade, inclusive as executadas por terceiros, desde que concluídas ou paralisadas, correndo assim, à sua conta, as mesmas, ressalvando-se os danos comprovadamente causados pelos ocupantes.
- 8.51 Cabe à CONTRATADA e correrão por sua conta, desde o início até o recebimento definitivo da obra a ela homologada, a execução dos procedimentos de fechamento de áreas internas de circulação, quando necessário, visando delimitar a área destinada à execução de obra, bem como todas as instalações provisórias necessárias, tais como luz, água, telefone, etc.
- 8.52 Correrá por conta da CONTRATADA ou de seu segurado, a reparação de danos causados a terceiro, em decorrência das obras e serviços, ressalvadas as despesas necessárias às desapropriações (se houver) e as correspondentes aos danos e perdas resultantes de atos do CONTRATANTE ou de seus prepostos.
- 8.53 Correrão por conta da CONTRATADA todas as despesas relativas à proteção, sinalização, tapumes e vigilância das obras e serviços provisórios ou definitivos, até a ocupação e recebimento definitivo das obras e serviços, pelo CONTRATANTE.

Secretaria Municipal de Administração

Departamento de Gestão de Compras e Contratações - DGCC
Av. Sampaio, nº 344, Centro, Feira de Santana/BA, CEP: 44.001-584.
Tel.: (75) 3602-8333/8345

- 8.54 Após a conclusão das obras e serviços a CONTRATADA deverá remover todo equipamento utilizado, o material excedente, o escritório de obras, os entulhos e as obras provisórias, entregando os serviços, o local e as áreas contíguas livres e em condições de limpeza e de uso imediato.
- 8.55 Os materiais, objetos ou quaisquer descobertas no local das obras e serviços, que possam apresentar interesse científico, mineralógico ou arqueológico deverão ser alvo de imediata comunicação à FISCALIZAÇÃO, para as providências de ordem legal.
- 8.56 A CONTRATADA prestará todos os esclarecimentos solicitados pelo CONTRATANTE, cujas reclamações, orientações e determinações obrigam-se a atender pronta e irrestritamente.
- 8.57 Os casos omissos, quando não solucionados de comum acordo, serão resolvidos pela área competente do CONTRATANTE.
- 8.58 Aplicar, nas obras e serviços, materiais de boa qualidade, reservando-se ao CONTRATANTE o direito de mandar efetuar os ensaios que julgar necessários, rejeitando todos aqueles que julgarem de má qualidade ou inadequados, debitando à CONTRATADA todas as despesas consequentes.
- 8.59 Responsabilizar-se pela perfeita execução dos serviços de acordo com as normas e padrões adotados pelo CONTRATANTE e demais órgãos/entidades competentes e apontados nas especificações técnicas e/ou pela ABNT.
- 8.60 Executar os serviços dentro do prazo contratado.
- 8.61 Obedecer, rigorosamente, na execução do objeto contratual, às normas disciplinares e de segurança do CONTRATANTE, podendo ser exigido o afastamento daqueles funcionários da CONTRATADA, cuja conduta, a critério do CONTRATANTE, seja considerada inconveniente.
- 8.62 Comunicar ao CONTRATANTE as alterações que forem efetuadas em seu contrato social ou estatuto.
- 8.63 Não divulgar nem permitir que seu preposto e/ou empregados divulguem dados ou informações a que venham ter acesso, referentes às obras e serviços realizados, salvo se expressamente autorizados pelo CONTRATANTE.
- 8.64 Permitir e facilitar ao CONTRATANTE o levantamento físico da força de trabalho da CONTRATADA e de seus subcontratados, pertencendo ao CONTRATANTE, para todos os efeitos, as informações coletadas e os resultados apurados.
- 8.65 As obras e/ou serviços porventura com vícios ou defeitos, em virtude de ação ou omissão voluntária, negligência, imperícia, imprudência ou emprego de material inadequado ou de qualidade inferior serão demolidos e refeitos sob exclusiva e integral responsabilidade da CONTRATADA, sem ônus para o CONTRATANTE e sem implicar alteração do prazo contratual.
- 8.66 Assegurar livre acesso e trânsito no canteiro de obras, bem como permitir visitas e fornecer informações a todos os consultores técnicos ou projetistas do CONTRATANTE ou contratados por ele, e que por este forem previamente credenciados.
- 8.67 Apresentar, para controle e exame, sempre que o CONTRATANTE o exigir, a Carteira de Trabalho e Previdência Social de seus empregados e os comprovantes do cumprimento das obrigações perante a Previdência Social, inclusive o Certificado de Regularidade de Situação.

Secretaria Municipal de Administração

Departamento de Gestão de Compras e Contratações - DGCC
Av. Sampaio, nº 344, Centro, Feira de Santana/BA, CEP: 44.001-584.
Tel.: (75) 3602-8333/8345

- 8.68 Além das despesas relativas a salários, encargos sociais, trabalhistas e de Previdência Social, a CONTRATADA arcará, também, com as despesas relativas à assistência médica.
- 8.69 Durante e após a vigência deste contrato, a CONTRATADA deverá manter o CONTRATANTE à margem de quaisquer ações judiciais, reivindicações ou reclamações, sendo a CONTRATADA, em quaisquer circunstâncias, nesse particular considerada como única e exclusiva empregadora e responsável por qualquer ônus que o CONTRATANTE venha a arcar em qualquer época, decorrente de tais ações, reivindicações ou reclamações.
- 8.70 Se houver necessidade de ocupação de terrenos fora da área do CONTRATANTE, para instalação de acampamentos, escritórios e/ou depósitos, estes serão alugados pela CONTRATADA, sem ônus para o CONTRATANTE.
- 8.71 A CONTRATADA deve providenciar a aprovação dos projetos junto às autoridades competentes e concessionárias de serviços públicos, e o licenciamento e outros requisitos para a instalação do canteiro e execução das obras e serviços, bem como, ligações elétricas, hidráulicas, de acordo com o previsto no Edital, e pagamento das taxas, emolumentos e outras despesas necessárias, sem ônus ao CONTRATANTE.
- 8.72 A CONTRATADA manterá sempre cobertos por apólices regulares os riscos de acidentes e outros seguros exigidos por lei, bem como promoverá o seguro de danos físicos, sendo beneficiário o CONTRATANTE e/ou quem por ela indicado.
- 8.73 A CONTRATADA deverá apresentar ao final da obra o projeto AS BUILT do empreendimento, indicando os ajustes de projeto e o cadastro das infraestruturas executadas como construídas.
- 8.74 Apresentar o registro profissional do Conselho de Classe (ART/RRT e outros), dos serviços, para cada um dos profissionais envolvidos na obra.

CLÁUSULA NONA – DA TRANSFERÊNCIA

- 9.1 É vedado à Contratada transferir ou subcontratar no todo ou em parte a execução do contrato, salvo expresso consentimento da administração.

CLÁUSULA DÉCIMA – FISCALIZAÇÃO DO CONTRATO E RECEBIMENTO DO OBJETO

- 10.1 Os serviços, objeto desta licitação, serão fiscalizados pela Prefeitura, através de prepostos credenciados junto à empresa, obrigando-se esta a assegurar a esses prepostos livre acesso aos locais de serviços e tudo facilitar para que a fiscalização possa exercer integralmente a sua função e com ela entender-se diretamente sobre os assuntos ligados aos objetos contratados.
- 10.2 As comunicações entre a fiscalização e a fornecedora serão sempre por escrito. Quando por necessidade ou conveniência do objeto, houver entendimentos verbais, estes serão confirmados por escrito dentro do prazo de 02 (dois) dias após os mesmos.
- 10.3 A fiscalização poderá aplicar sanções e multas à fornecedora, nos termos deste edital, bem como examinar, a qualquer tempo, a documentação da contratada.
- 10.4 A fiscalização da Prefeitura não diminui nem exclui a responsabilidade da contratada pela qualidade e correta execução dos serviços.
- 10.5 Se a qualquer tempo, a fiscalização da Prefeitura observar que os métodos de trabalho da empresa são ineficientes ou inadequados à execução dos serviços, à segurança dos trabalhos, ou do público e/ou o ritmo requerido para a realização dos trabalhos, poderá exigir que a empresa aumente sua segurança, eficiência e qualidade de modo a assegurar o cumprimento dos serviços. Ainda que ocorra caso fortuito ou de força maior

- ou qualquer outro motivo alheio ao controle da Prefeitura, a Fiscalização poderá exigir que a contratada intensifique a execução dos trabalhos, inclusive em horário extraordinário, a fim de garantir a conclusão dos serviços no prazo preestabelecido.
- 10.6 As observações, ordens e instruções da fiscalização serão, obrigatoriamente, registradas no “diário dos serviços”, no qual a contratada fará, também, o registro de todas as ocorrências verificadas durante a execução dos trabalhos.
- 10.7 Sem prejuízo da plena responsabilidade da CONTRATADA perante o CONTRATANTE ou a terceiros, todos os trabalhos contratados estarão sujeitos à mais ampla e irrestrita FISCALIZAÇÃO do CONTRATANTE, a qualquer hora, por seus representantes devidamente credenciados.
- 10.8 A execução dos serviços será fiscalizada pela Superintendência de Operações e Manutenção (SOMA) e, visando a garantia do processo de qualidade dos materiais, cabendo a abordagem e discussão junto a CONTRATADA das atividades empregadas na verificação dos requisitos de qualidade, que pode ser através de inspeções, amostragens, ensaios de laboratório e campo, visando a aceitação dos serviços e materiais.
- 10.9 A fiscalização da PMFS poderá exigir a retirada imediata de qualquer operário do canteiro de serviço, cuja mão de obra seja classificada de categoria inferior à exigida por esta Prefeitura.
- 10.10 O fiscal do contrato será responsável pelo cumprimento de toda legislação existente e pertinente à execução do contrato decorrente deste Termo de Referência.
- 10.11 A CONTRATADA deverá facilitar, por todos os meios ao seu alcance, a ampla ação da Fiscalização, permitindo o acesso aos serviços e obras em execução, bem como atendendo prontamente às solicitações que lhe forem efetuadas.
- 10.12 O CONTRATANTE far-se-á representar no local das obras e serviços por seu Agente Fiscalizador designado em portaria e, na falta ou impedimento deste, por seu substituto com as mesmas atribuições e poderes.
- 10.13 O CONTRATANTE, sem prejuízo das suas atribuições de FISCALIZAÇÃO, poderá contratar profissionais consultores ou empresas especializadas, para o controle qualitativo e quantitativo das obras e serviços, assim como, o acompanhamento e desenvolvimento da execução, à vista dos projetos.
- 10.14 À FISCALIZAÇÃO compete: o acompanhamento e controle da execução das obras e serviços, as avaliações e medições dos serviços, até sua conclusão, observadas todas as condições expressas nos documentos que compõem o Contrato.
- 10.15 A FISCALIZAÇÃO lançará no livro de ordem da obra todas as observações dignas de registro para controle da obra, devidamente assinadas pelo preposto da CONTRATADA.
- 10.16 Toda troca de informações e correspondências entre a CONTRATADA e CONTRATANTE, bem como todas as instruções da FISCALIZAÇÃO à CONTRATADA, devem ser por escrito, cabendo o seu registro no livro de ordem. Todos os expedientes escritos da CONTRATADA, após seu registro, serão encaminhados ao CONTRATANTE, para decisão, acompanhados de parecer da FISCALIZAÇÃO.
- 10.17 Compete à FISCALIZAÇÃO ter prévio conhecimento da ocorrência operacional das frentes e fases das obras e serviços, a fim de que seja obtido melhor rendimento, sem prejuízo da boa execução dos trabalhos.
- 10.18 A ocorrência de obstáculos e imprevistos durante a obra obrigará a CONTRATADA a fazer comunicação escrita dos fatos, cabendo à FISCALIZAÇÃO a decisão sobre as ocorrências.

- 10.19 A FISCALIZAÇÃO, constatando inoperância, desleixo, incapacidade, falta de exaço ou ato desabonador, poderá determinar o afastamento do preposto ou de qualquer empregado da CONTRATADA, bem como de subempreiteiras e/ou subcontratadas.
- 10.20 Compete à FISCALIZAÇÃO, em conjunto com as demais áreas do CONTRATANTE, resolver as dúvidas e as questões expostas pela CONTRATADA, dando-lhes soluções rápidas e adequadas.
- 10.21 Qualquer erro ou imperícia na execução, constatada pela FISCALIZAÇÃO ou pela própria CONTRATADA, obrigando-a, à sua conta e risco, à correção, remoção e nova execução das partes impugnadas, mesmo que o erro resulte da insuficiência dos levantamentos e/ou projetos.
- 10.22 A inobservância ou desobediência às instruções e ordens da FISCALIZAÇÃO importará na aplicação das multas contratuais, relacionadas com o andamento das obras e serviços, e no desconto das faturas das despesas a que a CONTRATADA tenha dado causa, por ação ou omissão.
- 10.23 A FISCALIZAÇÃO poderá determinar a paralisação das obras e serviços, por razão relevante de ordem técnica, de segurança ou motivo de inobservância e/ou desobediência às suas ordens e instruções, cabendo à CONTRATADA, ressalvado o disposto no Edital e neste Caderno de Encargos, todos os ônus e encargos decorrentes da paralisação.
- 10.24 A determinação da paralisação, citada no item anterior, vigorará enquanto persistirem as razões da decisão, cabendo ao CONTRATANTE formalizar a sua suspensão.
- 10.25 No prazo de observação das obras e serviços, a CONTRATADA deverá executar, sob sua inteira responsabilidade, os trabalhos de reparos, consertos, reconstrução, retificação e restauração de defeitos ou falhas verificadas pela FISCALIZAÇÃO, após a emissão do Termo de Recebimento Provisório.

CLÁUSULA DÉCIMA PRIMEIRA – PARALISAÇÕES

- 11.1 A Contratada responderá por todos os danos e prejuízos decorrentes de paralisações e atrasos na execução do objeto do presente contrato, exceto os decorrentes de força maior ou de ordem expressa do Contratante.

CLÁUSULA DÉCIMA SEGUNDA – DA RESCISÃO

- 12.1 O descumprimento das condições ora ajustadas, que impliquem inexecução total ou parcial deste instrumento, ensejar-lhe-á, conforme o caso, rescisão administrativa, amigável ou judicial, observadas as situações típicas, as condutas, as cautelas, as consequências e os direitos assegurados a Administração, conforme a legislação aplicável.

CLÁUSULA DÉCIMA TERCEIRA – DAS PENALIDADES

- 13.1 As penalidades Administrativas aplicáveis à CONTRATADA, por inadimplência, estão previstas nos artigos 81, 87, 88 e seus parágrafos, todos da Lei nº. 8.666/93.
- 13.2 Pelo não atendimento ou inobservância de exigências ou recomendações da fiscalização da Prefeitura, a prestadora dos serviços ficará sujeita às seguintes penalidades, que serão aplicadas, cumuladas ou isoladamente:
- a) 0,7% (sete décimos por cento) do valor do faturamento mínimo mensal na primeira vez, por dia de atraso, no atendimento de exigência ou recomendação ditada pela fiscalização.

Secretaria Municipal de Administração

Departamento de Gestão de Compras e Contratações - DGCC
Av. Sampaio, nº 344, Centro, Feira de Santana/BA, CEP: 44.001-584.
Tel.: (75) 3602-8333/8345

- b) 0,15% (quinze décimos por cento) do valor do faturamento mínimo mensal, quando da reincidência genérica ou específica, por dia de atraso, no atendimento de exigência ou recomendação da fiscalização.
- 13.3 Será aplicada multa de 1,5% (um e meio por cento) sobre o valor da contratação, quando a CONTRATADA:
- a) Prestar informações inexatas ou obstaculizar o acesso à fiscalização da CONTRATANTE, no cumprimento de suas atividades;
 - b) Desatender às determinações da fiscalização da CONTRATANTE; e
 - c) Cometer qualquer infração às normas legais federais, estaduais e municipais, respondendo ainda pelas multas aplicadas pelos órgãos competentes em razão da infração cometida.
- 13.4 Será aplicada multa de 2% (dois por cento) sobre o valor da contratação quando a CONTRATADA:
- a) Executar os serviços em desacordo com o projeto básico, normas e técnicas ou especificações, independentemente da obrigação de fazer as correções necessárias, às suas expensas;
 - b) Não iniciar, ou recusar-se a executar a correção de qualquer ato que, por imprudência, negligência imperícia dolo ou má fé, venha a causar danos à Contratante ou a terceiros, independentemente da obrigação da CONTRATADA em reparar os danos causados;
 - c) Praticar por ação ou omissão, qualquer ato que, por imprudência, negligência, imperícia, dolo ou má fé, venha a causar danos à Contratante ou a terceiros, independentemente da obrigação da CONTRATADA em reparar os danos causados.
- 13.4.1 A multa será aplicada após regular processo administrativo e cobrada por ocasião do pagamento da respectiva fatura.
- 13.5 Aplicação de penalidade de advertência nos seguintes casos:
- a) Descumprimento das obrigações assumidas contratualmente ou nas licitações, desde que acarretem pequeno prejuízo ao Município de Feira de Santana, independentemente da aplicação de multa moratória ou de inexecução contratual, e do dever de ressarcir o prejuízo;
 - b) Execução insatisfatória do objeto contratado, desde que a sua gravidade não recomende o enquadramento nos casos de suspensão temporária ou declaração de inidoneidade;
 - c) Outras ocorrências que possam acarretar pequenos transtornos ao desenvolvimento das atividades da CONTRATANTE, desde que não sejam passíveis de aplicação das sanções de suspensão temporária e declaração de inidoneidade.
- 13.6 Suspensão temporária do direito de licitar e contratar com a administração
- a) A suspensão do direito de licitar e contratar com o Município de Feira de Santana pode ser aplicada aos licitantes e contratados cujos inadimplementos culposos prejudicarem o procedimento licitatório ou a execução do Contrato, por fatos graves, cabendo defesa prévia, no prazo de 05 (cinco) dias úteis da data do recebimento da intimação;
 - b) A penalidade de suspensão temporária do direito de licitar e contratar com o Município de Feira de Santana nos seguintes prazos e situações:
 - b.1) Por 06 (seis) meses nos seguintes casos:

b.1.1) Atraso no cumprimento das obrigações assumidas contratualmente e na licitação que tenha acarretado prejuízos significativos para o Município;

b.1.2) Execução insatisfatória do objeto deste ajuste, se antes tiver havido aplicação da sanção de advertência.

b.2) Por 01 (um) ano:

b.2.1) Quando a CONTRATADA se recusar a assinar o Contrato dentro do prazo estabelecido pela CONTRATANTE.

b.3) Por 02 (dois) anos, quando a CONTRATADA:

b.3.1) Não concluir os serviços contratados;

b.3.2) Prestar os serviços em desacordo com o Projeto Básico, Especificações Técnicas ou com qualquer outra irregularidade, contrariando o disposto no Edital de licitação, não efetuando sua substituição ou correção no prazo determinado pela CONTRATANTE;

b.3.3) Cometer quaisquer outras irregularidades que acarretem prejuízos ao Município, ensejando a rescisão do Contrato ou frustração do processo licitatório;

b.3.4) Praticar atos ilícitos, visando frustrar os objetivos da licitação;

b.3.5) Demonstrar não possuir idoneidade para licitar e contratar com o Município de Feira de Santana, em virtude de atos ilícitos praticados;

b.3.6) Reproduzir, divulgar ou utilizar, em benefício próprio ou de terceiros, quaisquer informações de que seus empregados tenham conhecimento em razão da execução deste Contrato, sem anuência prévia da CONTRATANTE.

13.7 Declaração de inidoneidade para licitar e contratar com a administração pública

a) A declaração de inidoneidade será proposta pelo agente responsável pelo acompanhamento da execução contratual a autoridade competente da CONTRATANTE se constatada a má-fé, ação maliciosa e premeditada em prejuízo do Município, evidência de atuação com interesses escusos ou reincidência de faltas que acarretem prejuízos ao Município ou aplicações sucessivas de outras sanções administrativas.

b) A declaração de inidoneidade implica proibição de Licitar ou Contratar com a Administração Pública, enquanto perdurarem os motivos determinantes da punição ou até que seja promovida a reabilitação, perante a autoridade competente da CONTRATANTE, depois de ressarcidos os prejuízos e decorrido o prazo de 02 (dois) anos.

c) A declaração de inidoneidade para licitar e contratar com toda a Administração Pública será aplicada à CONTRATADA nos casos em que:

c.1) tenha sofrido condenação definitiva por praticar, por meios dolosos, fraude fiscal no recolhimento de quaisquer tributos;

c.2) praticar atos ilícitos, visando frustrar os objetivos da licitação; c.3) demonstrar não possuir idoneidade para licitar e contratar com o Município de Feira de Santana, em virtude de atos ilícitos praticados;

c.3) reproduzir, divulgar ou utilizar em benefício próprio ou de terceiros, quaisquer informações de que seus empregados tenham tido conhecimento em razão de execução deste Contrato, sem consentimento prévio da CONTRATANTE, em caso de reincidência;

- c.4) apresentar à CONTRATANTE qualquer documento falso, ou falsificado no todo ou em parte, com o objetivo de participar da licitação, ou no curso da relação contratual;
- c.5) praticar fato capitulado como crime pelo Código Penal (CAPÍTULO II-B);
- d) Independentemente das sanções a que se referem os parágrafos primeiro, segundo e terceiro, o licitante ou contratado está sujeita ao pagamento de indenização por perdas e danos, podendo ainda a CONTRATANTE propor que seja responsabilizada:
- d.1) civilmente, nos termos do Código Civil;
- d.2) perante os órgãos incumbidos de fiscalização das atividades contratadas ou do exercício profissional a elas pertinente;
- d.3) criminalmente, na forma da legislação pertinente.
- 13.8 Nenhum pagamento será feito ao executor dos serviços que tenha sido multado, antes que tal penalidade seja descontada de seus haveres.
- 13.9 As sanções serão aplicadas pelo Titular da CONTRATANTE, facultada a defesa prévia da interessada, no respectivo processo no prazo de 05 (cinco) dias úteis, com exceção da declaração de inidoneidade, cujo prazo de defesa é de 10 (dez) dias da abertura de vista, conforme §3º do Art. 87 da Lei nº 8.666/93.
- 13.10 As multas administrativas previstas neste instrumento, não têm caráter compensatório e assim, o seu pagamento não eximirá a CONTRATADA de responsabilidade por perdas e danos decorrentes das infrações cometidas.
- 13.11 As sanções previstas neste instrumento poderão ser relevadas na hipótese de caso fortuito e força maior, como tal definido na Lei Civil, devidamente comprovada perante o órgão solicitante da licitação.

CLÁUSULA DÉCIMA QUARTA – DA GARANTIA CONTRATUAL

- 14.1 A licitante vencedora ficará obrigada a prestar uma garantia de 5% (cinco por cento) calculado sobre o valor máximo previsto no contrato, conforme preceitua o art. 136 da Lei nº 9.433/05, na modalidade _____, conforme proposta inicialmente apresentada.
- 14.2 Quando a modalidade da garantia optada for do tipo seguro garantia ou fiança bancária, os documentos deverão ter validade por um prazo de 60 dias superior ao prazo de vigência do contrato.

CLÁUSULA DÉCIMA QUINTA – DAS DISPOSIÇÕES FINAIS

- 15.1 Os tributos que sejam devidos em decorrência direta ou indireta da execução dos serviços, serão da exclusiva responsabilidade da Contratada.
- 15.2 Aos casos omissos será aplicada a Lei Federal nº 8.666/93, no que couber.

CLÁUSULA DÉCIMA SEXTA – DA VINCULAÇÃO AO INSTRUMENTO CONVOCATÓRIO

- 16.1 O Edital e seus Anexos, bem como a proposta do licitante vencedor, farão parte integrante do Contrato, independentemente de transcrição.

CLÁUSULA DÉCIMA SÉTIMA – FORO

- 17.1 É eleito o foro da comarca de Feira de Santana, que prevalecerá sobre qualquer outro, por mais especial que seja, para conhecer e decidir quanto aos litígios que possam decorrer da execução do presente contrato.
- 17.2 E por estarem as partes justas e acordes, firmam este instrumento em 04 (quatro) vias, para um só efeito legal, juntamente com duas testemunhas adiante nomeadas, maiores,



Secretaria Municipal de Administração
Departamento de Gestão de Compras e Contratações - DGCC
Av. Sampaio, nº 344, Centro, Feira de Santana/BA, CEP: 44.001-584.
Tel.: (75) 3602-8333/8345

idôneas e capazes, sendo uma via para a Contratada, uma para ao Contratante e uma para o Registro Legal.

Feira de Santana, ____ de _____ de 2021.

MUNICÍPIO DE FEIRA DE SANTANA
CONTRATANTE

XXXXXXXXXXXXXXXXXXXXXXXXXX
CONTRATADA

Testemunha:

CPF:

RG:

Testemunha:

CPF:

RG:



Secretaria Municipal de Administração
Departamento de Gestão de Compras e Contratações - DGCC
Av. Sampaio, nº 344, Centro, Feira de Santana/BA, CEP: 44.001-584.
Tel.: (75) 3602-8333/8345

ANEXO VI
MODELO DE DECLARAÇÃO DE PROTEÇÃO AO
TRABALHO DO MENOR

LICITAÇÃO N.º 093-2021
TOMADA DE PREÇO N.º 010-2021

Declaramos que não realizamos trabalhos noturnos, perigosos ou insalubre a menores de 18 (dezoito) anos e de qualquer trabalho a menores de 16 (dezesseis) anos, salvo, na condição de aprendizes, a partir de 14 (quatorze) anos, conforme art. 98 inciso V da Lei Estadual 9.433/05.

Feira de Santana, ____ de _____ de 2021.

RAZÃO SOCIAL
CNPJ
NOME DO REPRESENTANTE LEGAL
E ASSINATURA

OBS: ESTE MODELO DEVE SER APRESENTADO COM A LOGOMARCA E/OU CARIMBO DO CNPJ DA EMPRESA.



Secretaria Municipal de Administração
Departamento de Gestão de Compras e Contratações - DGCC
Av. Sampaio, nº 344, Centro, Feira de Santana/BA, CEP: 44.001-584.
Tel.: (75) 3602-8333/8345

ANEXO VII MODELO DE DECLARAÇÃO DE SUPERVENIÊNCIA

**LICITAÇÃO N.º 093-2021
TOMADA DE PREÇO N.º 010-2021**

Declaro, para efeito de Registro Cadastral, vir a informar qualquer fato superveniente impeditivo de licitar ou contratar com a Administração Pública que venha a ocorrer no período de validade do Certificado de Registro Cadastral, comprometendo-me ainda a manter atualizada a Certidão Negativa de Débito perante as Fazendas Municipal, Estadual e Federal, inclusive Instituto Nacional de Seguridade Social - INSS e Fundo de Garantia por Tempo de Serviço – FGTS.

Declaramos também estarmos cientes sobre a responsabilidade administrativa e civil de pessoas jurídicas pela prática de atos contra a administração pública, e ainda o quanto disposto no Art. 3º, §§ 1º e 2º, da Lei 12.846/2013.

Outrossim, em atendimento ao que dispõe o Art. 200, da Lei Estadual nº 9.433/05, declaramos expressamente, através do nosso **representante legal designado para este Certame**, que não há nenhum fato impeditivo contra os Sócios, Diretores ou Administradores, que os impeçam de contratar e licitar com a Administração Pública.

Por ser expressão da verdade, firmamos o presente.

_____, _____ de _____ de 2021.

**RAZÃO SOCIAL
CNPJ
NOME DO REPRESENTANTE LEGAL
E ASSINATURA**

OBS: ESTE MODELO DEVE SER APRESENTADO COM A LOGOMARCA E/OU CARIMBO DO CNPJ DA EMPRESA.



Secretaria Municipal de Administração
Departamento de Gestão de Compras e Contratações - DGCC
Av. Sampaio, nº 344, Centro, Feira de Santana/BA, CEP: 44.001-584.
Tel.: (75) 3602-8333/8345

ANEXO VIII
MODELO DE DECLARAÇÃO DE INEXISTÊNCIA DE SERVIDOR PÚBLICO OU
EMPREGADO PÚBLICO

LICITAÇÃO N.º 093-2021
TOMADA DE PREÇO N.º 010-2021

Declaramos, para os devidos fins legais, na qualidade de proponente da licitação acima mencionada, que não possuímos em nosso quadro societário servidor público da ativa, ou empregado de empresa pública ou sociedade de economia mista.

Por ser expressão da verdade, firmamos o presente.

_____, _____ de _____ de 2021.

Local e data

RAZÃO SOCIAL
CNPJ
NOME DO REPRESENTANTE LEGAL
E ASSINATURA

OBS: ESTE MODELO DEVE SER APRESENTADO COM A LOGOMARCA E/OU CARIMBO DO CNPJ DA EMPRESA.



Secretaria Municipal de Administração
Departamento de Gestão de Compras e Contratações - DGCC
Av. Sampaio, nº 344, Centro, Feira de Santana/BA, CEP: 44.001-584.
Tel.: (75) 3602-8333/8345

ANEXO IX
MODELO DE DECLARAÇÃO DE MICRO EMPRESA
OU EMPRESA DE PEQUENO PORTE

LICITAÇÃO N.º 093-2021
TOMADA DE PREÇO N.º 010-2021

A empresa _____, CNPJ n.º _____, declara à Prefeitura Municipal de Feira de Santana, para fins de participação no procedimento licitatório em epígrafe, cumprir plenamente os requisitos para classificar-se como Microempresa ou Empresa de Pequeno Porte, nos termos do art. 3º da Lei Complementar Nº. 123, de 14 de dezembro de 2006. Declara-se, ainda, ciente das responsabilidades administrativa, civil e criminal.

_____, _____ de _____, de 2021.

Nome do Representante:
RG e CPF

OBS: ESTE MODELO DEVE SER APRESENTADO COM A LOGOMARCA E/OU CARIMBO DO CNPJ DA EMPRESA.



Secretaria Municipal de Administração
Departamento de Gestão de Compras e Contratações - DGCC
Av. Sampaio, nº 344, Centro, Feira de Santana/BA, CEP: 44.001-584.
Tel.: (75) 3602-8333/8345

ANEXO X
MODELO DE PROCURAÇÃO PARA A PRÁTICA DE ATOS
CONCERNENTES AO CERTAME

LICITAÇÃO N.º 093-2021
TOMADA DE PREÇO N.º 010-2021

Através do presente instrumento, nomeamos e constituímos o (a) Senhor (a), (nacionalidade, estado civil, profissão), portador do Registro de Identidade nº., expedido pela, devidamente inscrito no Cadastro de Pessoas Físicas do Ministério da Fazenda, sob o nº., residente à rua, nº. como nosso mandatário, a quem outorgamos amplos poderes para praticar todos os atos relativos ao procedimento licitatório indicado acima, conferindo-lhe poderes para: apresentar proposta de preços; formular ofertas e lances; interpor recursos e desistir deles; contra-arrazoar; assinar contratos; negociar preços e demais condições; confessar; firmar compromissos ou acordos; receber e dar quitação e praticar todos os demais atos pertinentes ao certame etc.

Feira de Santana, ____ de _____ de 2021.

RAZÃO SOCIAL
CNPJ
NOME DO REPRESENTANTE LEGAL
E ASSINATURA

OBS: ESTE MODELO DEVE SER APRESENTADO COM A LOGOMARCA E/OU CARIMBO DO CNPJ DA EMPRESA.